LANNION

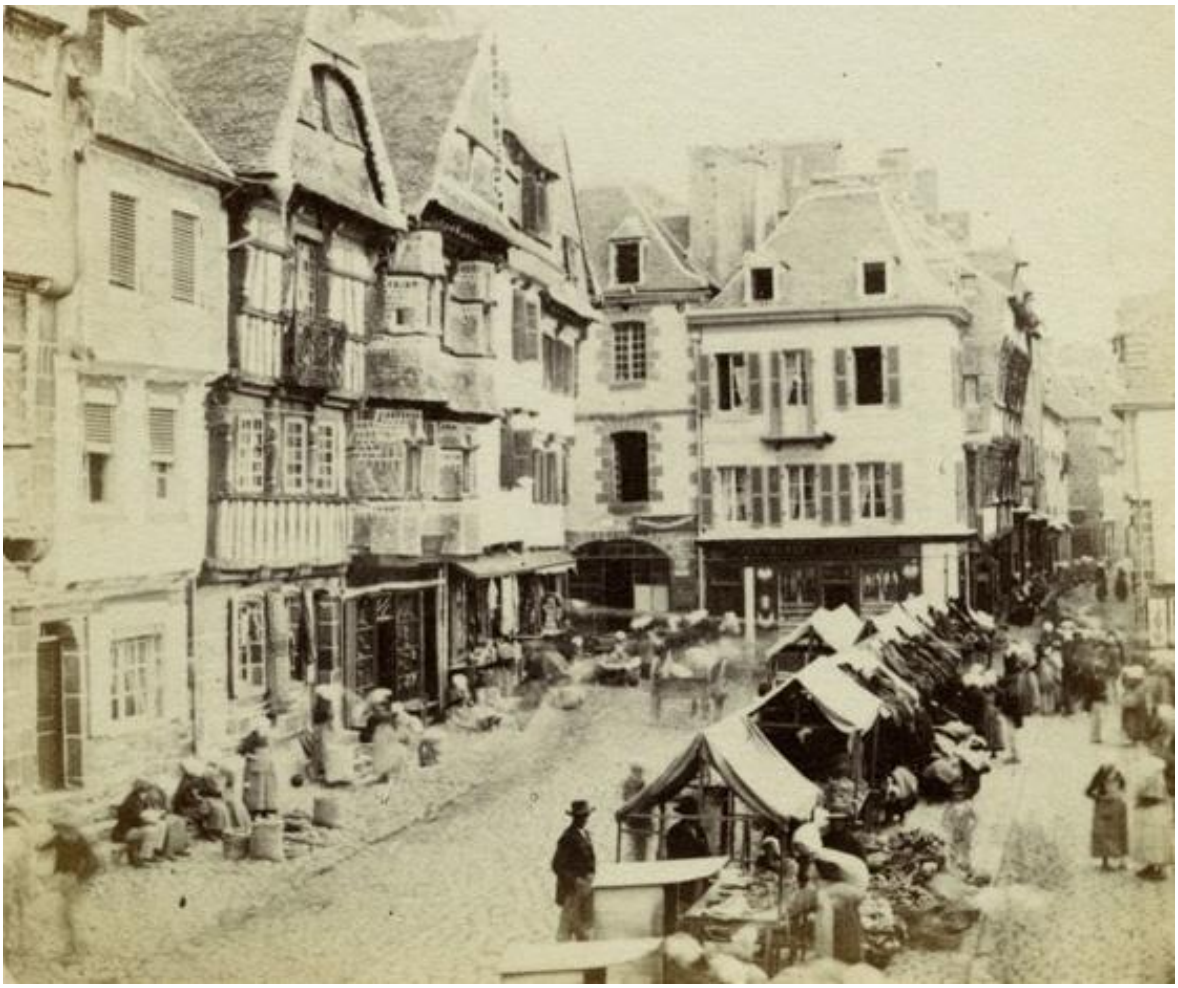

La place du centre et le marché en 1859

RÉPERTOIRE DES ARCHIVES DE **LANNION**

1565-1982

Jean-Pierre YVEN, archiviste

Centre de gestion de la Fonction publique territoriale des Côtes-d'Armor

2019

Archives communales de **Lannion**

Introduction

Un bref historique…

Le but de cette courte introduction historique n'est évidemment pas de reprendre de façon exhaustive l'histoire de la ville de Lannion – d'excellents ouvrages s'y sont déjà employés. Il s'agit davantage de replacer dans la durée les documents qui font la matière des archives de cette commune, qui remontent aux XVIe-XVIIe siècles pour les plus anciens, et concernent surtout les XIXe et XXe siècles, et le début du XXIe.

Sans remonter à l'arrivée des agriculteurs néolithiques dans la région, objet de récentes fouilles à Servel – et la présence partout manifeste de mégalithisme suffirait à attester d'une occupation très ancienne –, il semble que, au moins depuis les temps historiques, l'habitat se soit tout d'abord développé autour du Yaudet, port de mer situé de nos jours entre les territoires des communes de Ploulec'h et de Ploumilliau, où des monnaies gauloises et romaines ont été mises au jour.

Reconstitution du site néolithique de Kervouric (4800 ans av. J.-C.),
établie suite aux fouilles archéologiques de 2014

À la fin de l'époque romaine, le Yaudet est le chef-lieu d'une des trois subdivisions de la cité des Osismes, le *Pagus Tricurrensis*, qui deviendra le Trégor[1]. Le Trégor, situé entre le Trieux à l'est et la Rivière de Morlaix − la *Dosenn* ou *Dossen* en breton − à l'ouest, constituait l'un des neuf diocèses de Bretagne (la chapelle actuelle du Yaudet occupe peut-être la place de l'ancienne cathédrale), et comptait au Moyen Âge une centaine de paroisses.

« Lannion » n'est alors que le lieu de passage à gué du ruisseau de Min-Ran (peut-être à l'emplacement de l'ancienne gare ferroviaire) et du Léguer, à l'endroit où se trouve aujourd'hui pont de Kermaria[2]. Ce n'est que vers le IXe siècle qu'à la suite de la ruine de la petite cité du Yaudet, peut-être par les Normands, les habitants migrèrent vers l'amont et vinrent s'installer dans la région de la ville actuelle, l'évêché étant transféré à Tréguier. Le géographe Jean-Pierre Pinot, dans sa *Brève histoire de Lannion*[3], donne une explication à la fois simple et érudite de l'origine du nom des paroisses dont sera plus tard issue la commune de Lannion : « Les paroisses bretonnes les plus anciennes reprenaient parfois des paroisses gallo-romaines (Buhulien par exemple), mais le plus souvent avaient été créées par les Bretons lors de leur arrivée, avec des noms en Plou- (comme Ploubezre ou Ploulec'h). […] Au milieu du Moyen-Âge (IXe siècle), les plus vastes furent morcelées, par la création de petites paroisses-filles, appelées trèves, dans les coins les plus éloignés, avec des noms en Tré- (comme Trébeurden), en Lan- (comme Lannion) ou en Loc- (comme Loguivy-les-Lannion), ou parfois de simples noms traditionnels, comme Servel (l'endroit d'où l'on voit loin). Plus tard encore (XIIe siècle), les ordres religieux créèrent des paroisses nouvelles ou déplacèrent les centres paroissiaux, comme Brélévenez (équivalent breton de Montjoie), car l'église construite par les chevaliers de Montjoie remplaça comme centre paroissial l'ancienne église du Rusquet »[4].

La ville s'est vraiment développée à partir du XIe siècle. Originairement lieu de fondation d'un ermitage, comme en témoigne le vieux-breton *lann*, Lannion tire son nom du saint breton *Iudon* − dérivé du vieux-breton *iud*, « seigneur ». On trouve mention de Lannion dans une bulle papale de 1163, à propos de la chapelle Notre-Dame de Kermaria, citée parmi les possessions de l'abbaye de Saint-Jacut. C'est donc vers le pont de Kermaria, là où passait l'ancienne voie romaine, que la cité s'est tout d'abord développée.

À côté de la chapelle du Baly (du breton *bali*, « esplanade ») se dressait le château, déjà en ruine à la fin du XVe siècle. Celui-ci apparaît en 1212 comme appartenant au comte Alain d'Avaugour. C'est dans ce secteur, davantage accessible aux bateaux, que la ville poursuit son développement, grâce notamment à la construction du pont Sainte-Anne, probablement vers 1350. Deux ordres religieux sont installés aux extrémités de ce pont : les Augustins sur la rive droite, les Hospitalières du côté de Kerampont, à l'emplacement de l'ancien monastère Sainte-Anne.

---

[1] Les deux autres étaient le *Pagus Leonensis* (Léon) et le *Pagus Cornugalliæ* (Cornouaille).

[2] On prétend qu'entre les deux gués existait une chapelle dédiée à saint Christophe, dans laquelle il convenait de s'arrêter prier après avoir accompli avec succès le premier passage et avant de tenter le second…

[3] Il s'agit d'un ouvrage destiné aux enfants des écoles lannionnaises.

[4] Jean-Pierre Pinot, *Brève histoire de Lannion*, Commune de Lannion, Lannion, 2001, p. 9 (la typographie originale a été respectée).

Le pont Sainte-Anne

Lannion devient au XIIIe siècle le siège d'une châtellenie ducale, et fut définitivement rattachée au domaine ducal en 1457. La ville va pleinement s'inscrire dans la grande prospérité que connaît la Bretagne indépendante des XIIIe, XIVe et XVe siècles. Cette période d'opulence relative durera même jusqu'au mitan du XVIe siècle.

La chapelle du château, reconstruite au XIVe siècle, est requalifiée en église paroissiale au début du XVe siècle sous le nom de Notre-Dame-du-Baly[1].

Les fléaux n'épargnent néanmoins pas la ville qui choisit, au cours des guerres de Succession de Bretagne, le parti du camp de Charles de Blois et du roi de France, et fut prise et incendiée par les Anglais en 1346 – la fameuse stèle et la croix situées à l'angle des rues Geoffroy-de-Pontblanc et de la Compagnie-Roger-Barbé (qui était auparavant le début de la rue de Tréguier) célèbrent cet épisode.

[1] Cette église est l'une des rares églises bretonnes édifiées sous l'Ancien Régime, qui ait été construite par la communauté de ville, sans le patronage financier d'un seigneur. Elle appartenait donc à ses habitants, c'est pourquoi seules y figurent les armoiries municipales – un agneau, choisi en raison de l'homophonie entre ce mot et le nom de Lannion, selon une règle héraldique du « jeu de mots » assez commune à cette époque.

Croix et stèle en hommage
au chevalier Geoffroy de Pontblanc

La grande Peste noire frappa la Bretagne peu de temps après, en 1349, et s'installa durablement, sévissant par vagues périodiques jusqu'au XVIIIe siècle. En 1521, la juridiction royale dut même être transférée quelque temps à Rospez.

Du point de vue économique, l'activité se développe essentiellement autour du commerce maritime – on exporte les produits agricoles excédentaires et la toile de lin qui fit la richesse du Trégor et plus largement de la Bretagne – et du grand marché hebdomadaire qui se tient déjà chaque jeudi autour de la place du Centre, attirant les habitants des paroisses rurales environnantes. La place du March'allac'h (*marc'had lec'h*, le « lieu du marché ») accueille un marché aux bestiaux, tandis que le Forlac'h (*foar lec'h*) accueille les foires, en particulier celle de la Saint-Michel où se règlent les fermages.

Les guerres de la Ligue (les guerres de religion) atteignirent Lannion au cours de la seconde moitié du XVIe siècle, et la ville fut attaquée à quatre reprises par les Espagnols, alliés des Ligueurs, Lannion ayant rejoint le camp du parti royaliste. De nombreux incendies ravagèrent la cité, c'est pourquoi la majeure partie des maisons à pans de bois qui font la renommée de Lannion datent du XVIIe siècle, qui fut une période de reconstruction, tant architecturale que sociale. C'est également à cette époque que fut édifié l'auditoire, tribunal situé sur la place du Centre (actuelle place du Général-Leclerc) et qui servait aussi de lieu de réunion de l'administration communale.

L'auditoire

Lannion devient alors la capitale administrative et judiciaire du Trégor, aux dépens de Tréguier qui demeure le siège du pouvoir épiscopal.

Le long règne de Louis XIV voit le développement du cabotage – les guerres incessantes contre l'Angleterre interdisent désormais le commerce trans-Manche – et Lannion accroît son rôle de pôle commercial. La population augmente, comme en témoigne le nécessaire agrandissement, par l'adjonction de chapelles latérales, de l'église paroissiale, qui change à cette occasion de patron au profit de saint Jean-Baptiste. On considère qu'avec les faubourgs de Kerampont (qui dépend alors de la paroisse de Loguivy), de Buzulzo (dépendant de Ploubezre) et des Buttes (dépendant de Brélévenez), la population atteint environ les 4 000 habitants. La paroisse de Lannion était donc confinée sur la rive droite du Léguer. Ce n'est qu'à la période révolutionnaire qui fut annexé à la commune le quartier de Buzulzo sur la rive opposée, puis, en 1822, certains villages et faubourgs des communes voisines de Brélévenez, Ploubezre, Loguivy et Ploulec'h (voir la cote 3 D 1) Le réseau routier est amélioré, « grâce » à la corvée dont on retrouve encore certaines bornes aux sorties de la ville.

Borne de corvée, rue de Tréguier

Le XVIIIe siècle voit d'ailleurs le pavage des rues (voir les cotes DD 5 et FF 2) et la réparation des ponts (DD 8) et des quais (DD 6), et même l'aménagement de la première déviation routière pour désengorger le centre-ville (DD 7), créant l'Allée-Verte, actuellement la rue Ernest-Renan. Un plan d'embellissement et d'alignement des rues est établi en 1763. De nombreux hôtels particuliers sont construits, comme le manoir de Crec'h-Ugien au haut de la place du Marc'hallac'h. La « milice » est organisée pour défendre les côtes (voir EE 1). Mais ces années de relative richesse alternent avec des périodes de pauvreté, au gré des nombreuses guerres qui scandent le règne de Louis XV et la seconde moitié du siècle.

Les excès de la Révolution ne sont pas particulièrement ressentis à Lannion, hormis quelques pillages et incendies, une émeute du blé en 1789 et deux prêtres réfractaires guillotinés en 1794, peut-être en place du Marc'hallac'h. La chouannerie ne semble pas très implantée dans la région proche. Les bouleversements politiques et administratifs de la période confortent plutôt le rôle de Lannion comme ville-centre du Trégor – qui « disparaît » au profit d'un découpage plus laïc, avec la création du département des Côtes-du-Nord –, devenant chef-lieu d'arrondissement accueillant un tribunal de grande instance, toujours dans l'auditoire. L'Empire vit également prospérer la ville, même si la population stagne, notamment du fait des guerres napoléoniennes, qui mobilisent les hommes (voir par exemple les archives de l'ancienne commune de Brélévenez) et qui, encore cette fois, coupent le trafic maritime dans la Manche.

Le XIXe siècle est pour Lannion et la Bretagne une période de relatif appauvrissement des populations, l' « ouverture » au marché français ne pouvant compenser, du fait du coût élevé du transport terrestre, le ralentissement des échanges maritimes. On tente bien de favoriser le trafic du port en aménageant un peu plus de cinq kilomètres de chemin de halage sur la rive droite du Léguer… L'arrivée du chemin de fer sous le Second Empire va certes encourager les échanges, mais également l'exode des jeunes vers Paris : la population diminue et vieillit. Le grand chantier de la seconde moitié du XIXe siècle à Lannion consiste en l'aménagement « haussmannien » du centre-ville, avec la démolition des anciennes halles (voir 5 M 31-35), de l'auditoire, de la prison du XVIIe siècle et de quelques maisons, pour

permettre la construction d'un marché couvert à charpente métallique et surtout de l'hôtel de Ville (1 M 1-2), qui répondent au transfert du tribunal au bord du Léguer et de la prison vers l'ancien couvent des Ursulines.

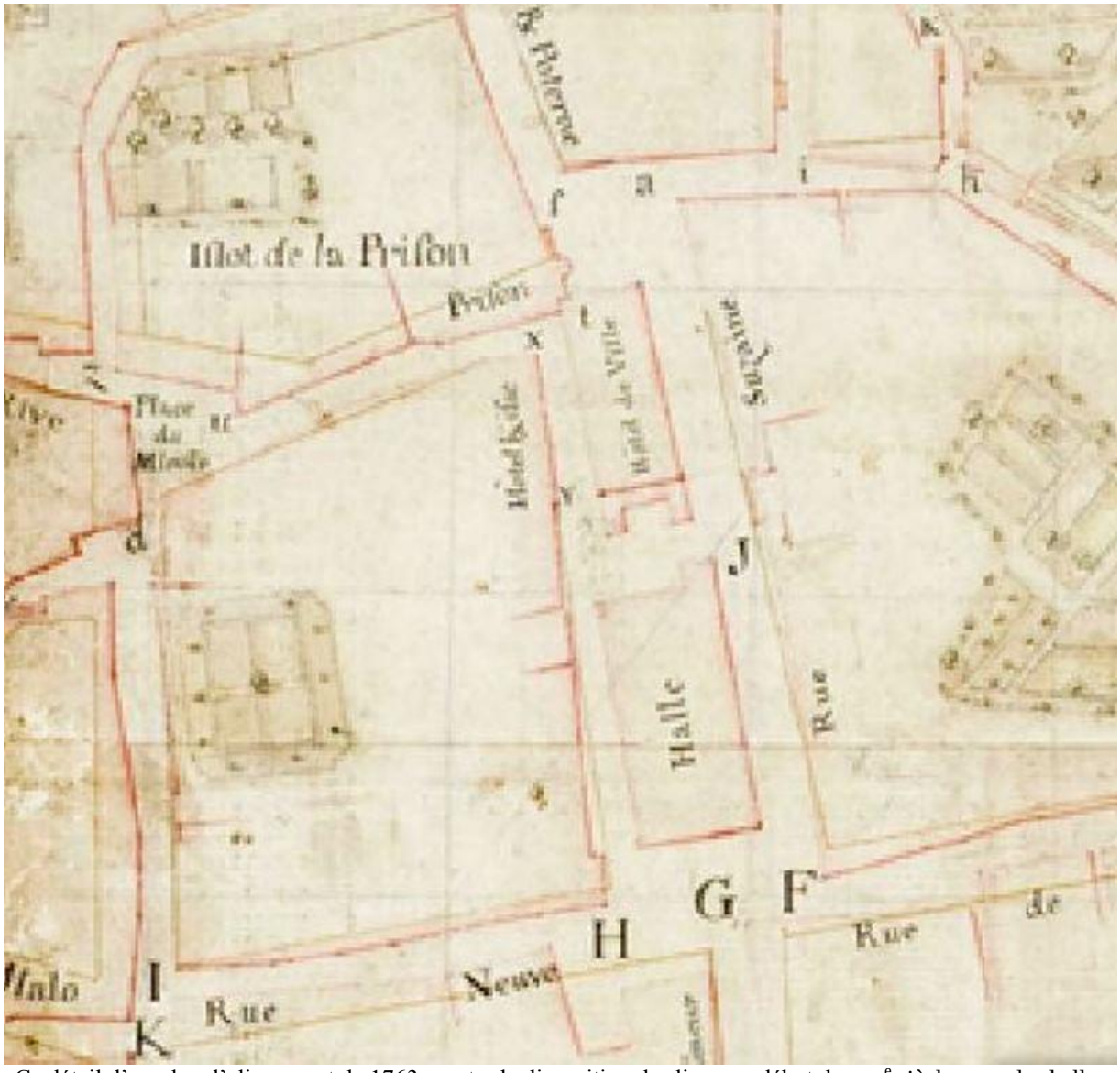

Ce détail d'un plan d'alignement de 1763 montre la disposition des lieux au début du XIXe siècle, avec les halles et l'auditoire (hôtel de Ville) au milieu de la place du Centre, encadrés par les rues Souzaine et Suzaine, et la prison à l'emplacement de la mairie actuelle.

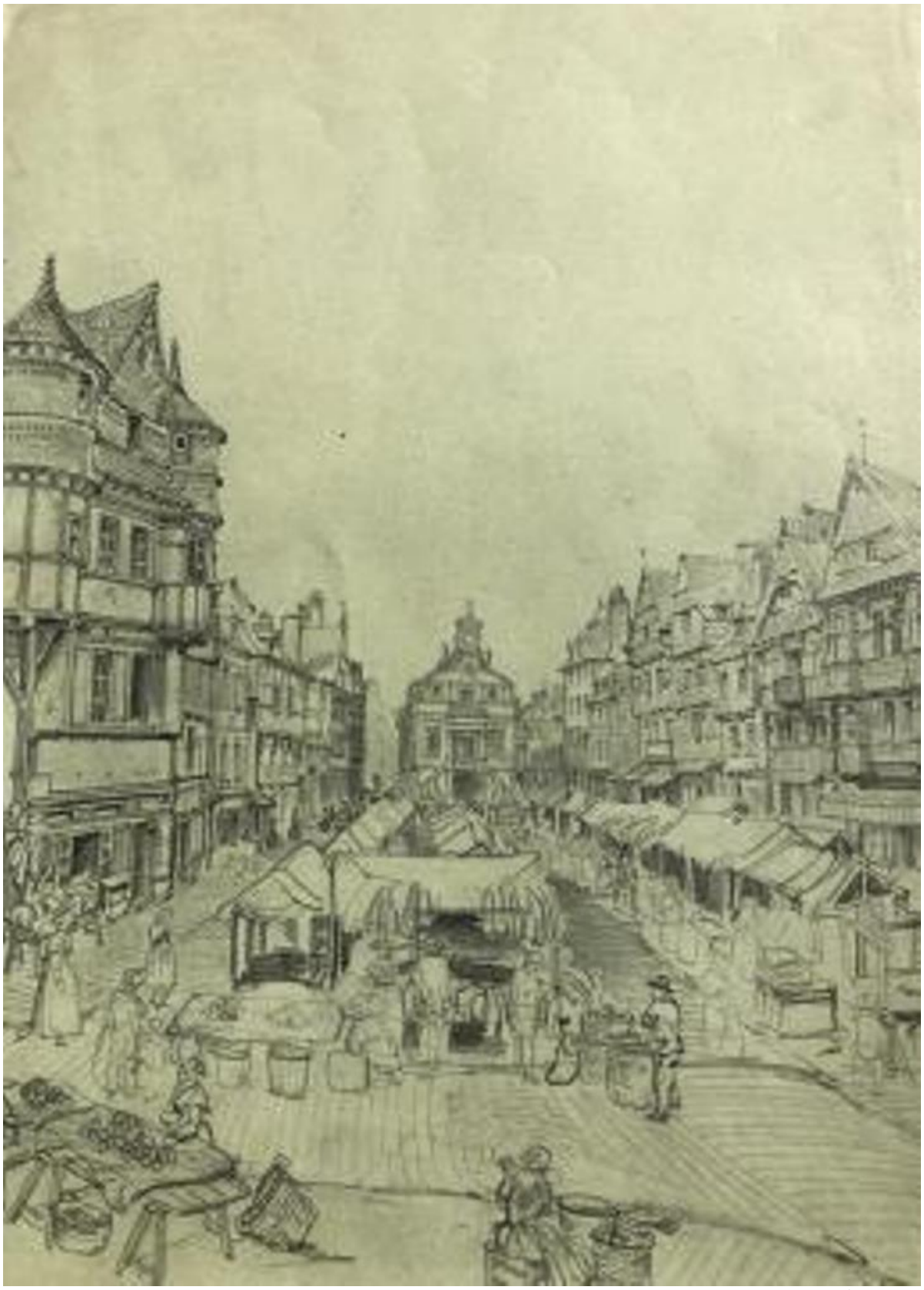

Cette lithographie de Félix Benoist, retrouvée récemment, montre la place du Centre au milieu du XIXe siècle,
après la disparition des anciennes halles mais avant la démolition de l'auditoire,
qui était situé au fond de la place.
On remarque l'alignement des maisons à pans de bois, aujourd'hui disparues, et l'importance du marché.
La photographie de 1859 placée en couverture du répertoire a probablement été prise du balcon de l'auditoire.

Benjamin Jollivet dresse ainsi un portrait assez flatteur de Lannion en 1859, au mitan du siècle et juste avant les grands travaux qui vont donner au centre-ville l'aspect qui est en-

core le sien de nos jours : « Nous ne dirons pas avec les continuateurs d'Ogée que cette ville est jolie : ceux qui connaissent ses rues nombreuses, mais étroites, sans régularité, quelque fois à pic et pas toujours très-bien pavées, nous accuseraient avec raison d'avoir voulu faire notre cour aux Lannionnais, et ces derniers eux-mêmes nous sauraient mauvais gré d'une courtoisie dont la vérité aurait à se plaindre. Qu'importe, après tout, s'il est exact de dire que des sites charmants l'environnent, que l'air y est pur, les habitudes et l'esprit de ses habitants sociables au plus haut degré ; que la vie enfin s'y écoule plus gaie que nulle autre part ! Lannion n'est-il pas d'ailleurs le chef-lieu du plus fertile, du plus cultivé, du plus productif des cinq arrondissements des Côtes-du-Nord ? de celui qui, eu égard à son étendue, possède le revenu le plus élevé, et nourrit le plus grand nombre d'hommes et d'animaux ? de celui qui compte le plus de ports de commerce ; qui procure à sa population le plus de bien-être qui se révèle par une nourriture moins parcimonieuse, des vêtements moins sordides, des habitations généralement plus confortables ? − Voilà, certainement, d'assez précieux avantages »[1].

Mais les XIXe et XXe siècles assez bien documentés, et l'on ne peut que renvoyer ici aux répertoires des archives communales : on y retrouvera les traces de la variété des vies quotidiennes, les échos plus ou moins lointains des guerres, et de la grande affaire de l'après-guerre, l'installation, à partir de 1958, du Centre national d'études des télécommunications (CNET), qui va bouleverser l'économie et la démographie de la commune qui deviendra, à compter du 27 avril 1961, le Grand-Lannion, par la fusion avec Lannion des quatre communes limitrophes de Brélévenez, Buhulien , Loguivy-lès-Lannion et Servel (voir 3 D 2-3).

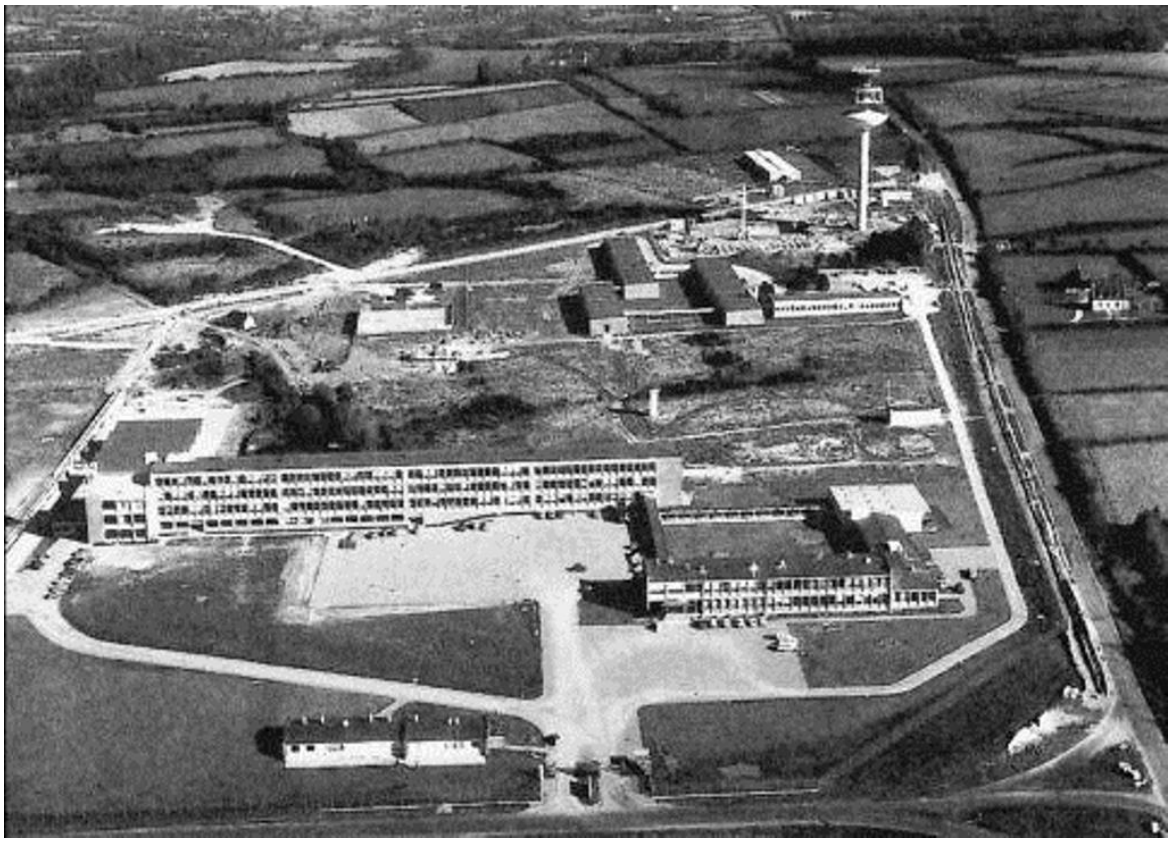

Vue aérienne du CNET

[1] Benjamin Jollivet, *Côtes-du-Nord*, t. IV, arrondissements de Lannion et Loudéac [1859], rééd. Res Universis, Paris, 1990, pp. 11-12.

Présentation du fonds

L'ensemble du fonds des archives communales de Lannion représente, une fois classé, **313,6 mètres linéaires** (207 mètres linéaires dans les magasins de la médiathèque Alain-Gouriou et 106,6 mètres linéaires au dépôt de la zone industrielle), **5 953 cotes archivistiques** et **2 798 boîtes d'archives**.

Ces archives couvrent les compétences variées de l'activité municipale, qui vont des fonctions « internes » (conseil municipal et administration générale [série D], finances [série L], personnel communal [sous-série 2 K], biens communaux [série N]) aux travaux publics (bâtiments [série M], voirie et réseaux divers [série O]) et à l'urbanisme (série T), en passant par le commerce et l'agriculture (série F), la police et la justice (série J), l'aide sociale (série Q) ou les affaires scolaires et culturelles (série R). Sans oublier les guerres (sous-séries 4 H et 6 F) et les actions du maire agissant en tant que représentant de l'État : organisation des élections (sous-série 1 K) et des recensements de la population (sous-série 1 F), état civil (série E), contributions (série G), affaires militaires (série H).

Un premier répertoire se rapporte à plusieurs fonds distincts, qui ont été traités selon le cadre de classement alphanumérique de 1926 :

- les archives antérieures à la Révolution française (1565-1790, séries AA à JJ) ;
- les archives antérieures à 1983[1] (1791-1982, séries A à T) ;
- les fonds annexes : fonds des anciennes communes fusionnées avec Lannion en 1961 (Brélévenez, Buhulien, Loguivy-lès-Lannion et Servel), fonds de la Société d'économie mixte intercommunale de Lannion et de la Côte-de-Granit (SEMILECG), qui avait pour objet principal l'aménagement d'une partie de la ZUP de Ker-Uhel.

Le second répertoire concerne les archives postérieures à 1982, classées dans la série continue W qui permettra, à l'avenir, d'intégrer les documents au fur et à mesure de leur versement aux archives. Pour éviter un trop lourd versement unique pour ce premier classement et pour la période concernée (1983-2013), cette série W a été scindée en dix sous-séries :

- 1 W : administration générale ;
- 2 W : attributions du maire agissant au nom de l'État ;
- 3 W : finances communales ;
- 4 W : ressources humaines ;
- 5 W : travaux publics (bâtiments, voirie et réseaux divers) ;
- 6 W : biens communaux, urbanisme ;
- 7 W : santé publique et protection de l'environnement ;
- 8 W : action sociale ;
- 9 W : affaires scolaires, enfance et jeunesse ;
- 10 W : affaires culturelles, sports, tourisme, loisirs.

Chaque répertoire est accompagné d'un index afin de faciliter les recherches.

Le but de ce travail est en effet double : patrimonial pour le premier répertoire, qui doit permettre de mettre à la disposition des habitants et des chercheurs un fonds d'archives particulièrement riche ; administratif pour le second répertoire, qui facilitera le travail des services municipaux dans leurs recherches des documents nécessaires à leur activité quotidienne.

[1] La césure de 1982-1983, préconisée par les Archives de France, correspond à la mise en place des lois de Décentralisation, qui ont donné une autonomie accrue aux collectivités territoriales, et notamment aux communes.

Il est évidemment impossible de souligner toutes les pièces remarquables d'un fonds aussi riche et varié que celui de Lannion : chaque chercheur doit, au gré des séries et de ses goûts propres, parcourir les répertoires et les index et repérer les sujets qui l'intéressent.

On peut néanmoins tenter de dégager quelques documents de la masse des archives.

L'ensemble du fonds des archives d'Ancien Régime, qui porte essentiellement sur le XVIIe et surtout le XVIIIe siècle, présente évidemment un grand intérêt historique, même s'il est peu fourni (0,2 mètre linéaire). Le plus ancien registre (4 février 1623-31 décembre 1641) de délibérations de la communauté de ville – le corps existant avant le conseil municipal –, ainsi que celui qui fut tenu au moment du déclenchement de la Révolution française (22 décembre 1787-24 janvier 1790), sont historiquement très importants (voir BB 2 et 3).

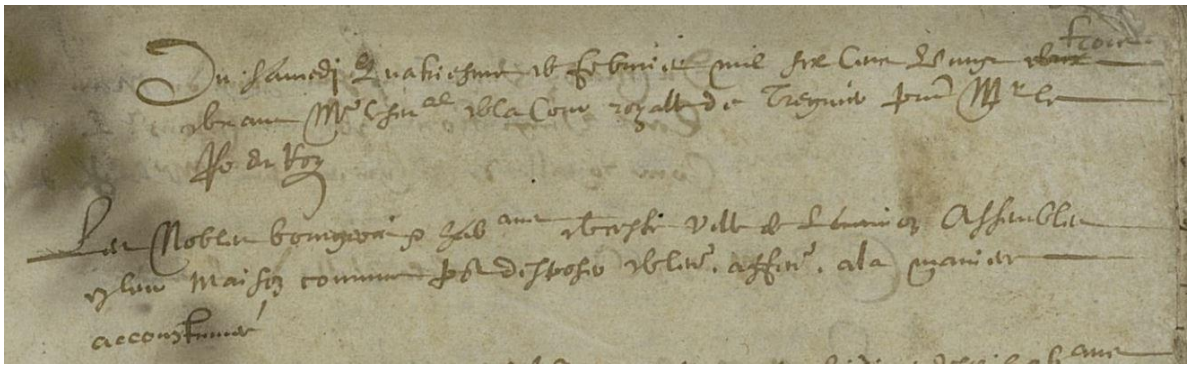

Début du registre de délibérations de la communauté de ville (4 février 1623)

On remarquera également le plus vieux document conservé dans les archives communales, un procès-verbal d'exemption des fouages datant de 1565 (CC 2), malheureusement en mauvais état.

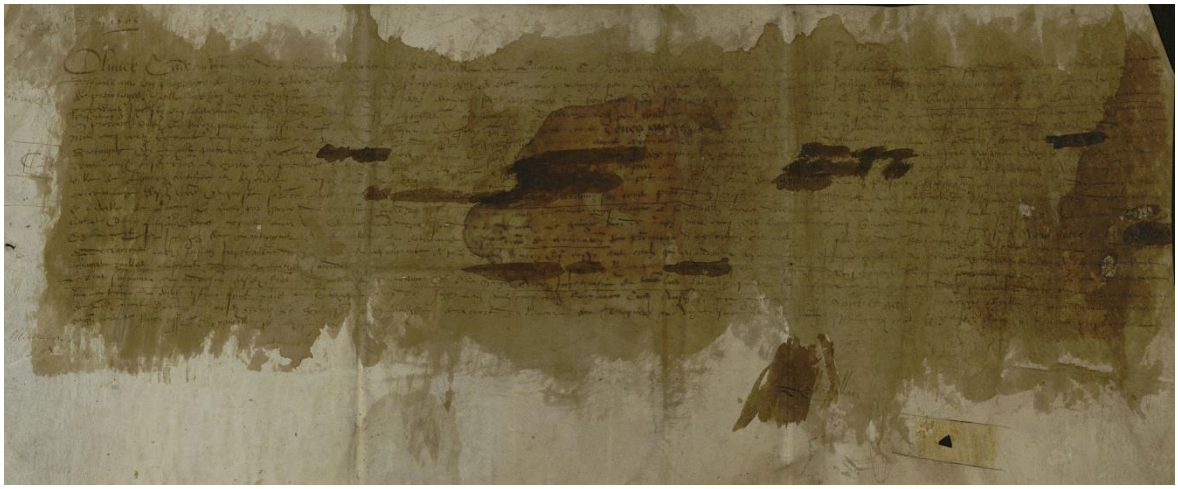

Le plus ancien document des archives communales (1565)

La collection des registres paroissiaux (baptêmes, mariages et sépultures) remonte, pour la paroisse de Saint-Jean-du-Baly, à 1659 (série GG).

Enfin, on trouve à la cote HH 1 un acte de transfert d'une charge de barbier-perruquier-baigneur-étuviste (1786), qui prouve que les gens de ce temps se préoccupaient de leur apparence…

Pour les archives postérieures à la Révolution (séries A à T), outre la collection des registre de délibérations du conseil municipal (1 D 1-44) – le registre de l'an II à l'an IX n'a malheureusement pas été retrouvé –, on notera de belles suites de registres de correspondance (1813-1923, 2 D 50-61) et de registres d'inscription des déclarations (an XIII-1926, 2 D 64-

66), qui permettent de rencontrer les préoccupations quotidiennes des habitants de la commune.

À la cote 2 D 49 sont classés divers documents du XIXe siècle, dont beaucoup concernent les mandats d'Émile Depasse, maire qui marqua de son empreinte humaniste la seconde moitié de ce siècle. On y découvre notamment des correspondances regardant la création et le fonctionnement de l'école de la Providence, créée dès les années 1850 pour lutter contre la pauvreté (voir également à ce sujet les cotes 1 Q 1 et 1 R 1). On trouvera d'ailleurs les archives relatives aux établissements scolaires – écoles primaires et collège municipal, ouvert en 1849 – en sous-séries 1 R et 2 R, et en sous-série 4 M pour les bâtiments.

Parmi les autres personnes ayant marqué l'histoire de Lannion, on citera aussi Jean Savidan, juge et conseiller municipal, dont le legs fait à la commune fut en majeure partie affecté à l'acquisition et l'aménagement de la colonie de vacances du Toulinet à Plestin-les-Grèves (4 N 1 et archives privées de la famille en sous-série 1 S). La famille d'Henri Martel, premier maire du Grand-Lannion au début des années 1960, a également remis ses dossiers aux Archives municipales. Ceux-ci pourront avantageusement éclairer cette période charnière de l'histoire de la ville (fonds Henri Martel, sous-série 2 S et en annexe).

L'évocation du Grand-Lannion (voir les projets et le dossier de fusion en 3 D 2 et 3) amène tout naturellement à l'implantation du CNET, affaire dont on trouve les archives en 2 F 7 et 8. Un film de 1965 est également conservé (4 Fi 4). Le général De Gaulle, président de la République, venu visiter ce nouvel équipement le 8 septembre 1960, a déposé sa signature sur le livre d'or de la commune (3 D 5, discours et photographie en 3 K 2). On pourra aussi suivre les grands chantiers qui ont accompagné l'installation du CNET : la zone industrielle (3 T 1-2 et 5 S 6) et la ZUP de Ker-Uhel (3 T 5-13 et 5 S 7-9).

Le premier lotissement communal est celui dit « de l'Hôtel-de-Tonquédec », rue des Capucins (actuelle rue Jean-Savidan), créé en 1930. Les archives des lotissements sont classées en sous-série 3 T.

Dans un autre domaine, les sous-séries 1 et 2 H témoignent de l'importance occupée par les affaires militaires avant notre époque pacifiée. Les archives des guerres sont classées en sous-série 4 H, depuis l'expédition du Mexique de Napoléon III – on y découvrira l'aventure de Joseph Le Houérou, zouave de 2e classe capturé au cours de la bataille de Puebla, laissé pour mort et finalement échangé – jusqu'à la guerre d'Algérie, en passant par l'occupation allemande qui est bien documentée.

Pour ce qui est de l' « action sociale » – on disait davantage l' « assistance » –, outre la série Q qui y est consacrée, on trouvera en 7 F 5-6 les archives de la caisse municipale de chômage, créée dans les années 1930 et réactivée à la fin de la Seconde Guerre mondiale. Une caisse de retraite des employés municipaux fut mise en place dès 1923 (2 K 34).

Dans cette même sous-série 2 K (Personnel communal), il faut se replonger dans les copies des concours organisés pour le recrutement des agents municipaux (2 K 29-30).

La série M (Édifices communaux) est très riche. Les dossiers ont été classés de telle sorte que l'on puisse suivre toute la « vie », parfois mouvementée, d'un même bâtiment. La série O (Alimentation en eau potable et assainissement, et surtout Voirie) permet de retracer l'histoire des rues et des espaces publics, et de mesurer l'ampleur des aménagements réalisés au cours du temps.

Le fonds photographique (sous-série 1 Fi) est intéressant, bien qu'assez restreint.

Enfin, il convient de signaler un document étonnant, dont il n'a pas été possible, du moins pour l'instant, d'expliquer la présence au sein des archives communales (4 Fi 1). Il s'agit d'un décret royal original d'Alexandre Ier, roi des Serbes, des Croates et des Slovènes, décernant en 1926 la médaille de l'ordre de Saint-Sava à un certain Le Meur, prêtre catholique, pour preuve de son grand mérite. Le document est rédigé en serbo-croate…

Mais ces évocations de quelques documents particuliers qui ont pu marquer l'archiviste ne doivent pas masquer le foisonnement de l'ensemble des pièces qui composent

ce fonds d'archives. On se reportera à l'index alphabétique, qui a été dressé avec le maximum de précision.

En ce qui concerne les fonds annexes des anciennes communes, les pièces remarquables, quand elles existent, sont signalées dans l'introduction de chaque répertoire particulier et reprises dans les index correspondants.

Les archives plus récentes (1982-2013) n'ont évidemment pas encore acquis la patine nécessaire pour obtenir l'aspect patrimonial que l'on confère plus facilement aux archives des siècles passés. Tout document est créé dans un but précis et administratif, et l'aspect patrimonial n'entre pas en ligne de compte lors de sa création : il n'acquiert son caractère historique qu'avec le temps. Ces archives, produites il y a seulement quelques années, n'en demeurent donc pas moins des archives au sens plein et réglementaire du terme, même si elles ont davantage vocation à servir dans l'activité quotidienne des services – pour appuyer un droit, pour projeter ou exécuter des travaux, pour renseigner une demande…

Il suffira donc de préciser que le classement et l'indexation de ces documents, dont le volume est supérieur à celui des archives « historiques », ont fait l'objet de la même attention, et l'on se reportera de la même façon à l'index alphabétique pour toute recherche, qu'elle soit engagée dans un but précis ou par simple curiosité.

Les archives sont des documents publics et peuvent donc être consultées – hormis quelques exceptions touchant notamment à la protection de la vie privée – sur simple demande auprès du service des Archives municipales, situé à l'espace Sainte-Anne (rue de Kerampont).

Bonne découverte.

Tableau des signes conventionnels utilisés dans le répertoire

	signale un registre relié
1975 ; 1985	signale deux documents, l'un datant de 1975, l'autre de 1985
1975-1985	signale les dates extrêmes d'un registre, d'une liasse ou d'une séquence de documents sans lacune
[1975]	signale un document dont la date est probable, mais n'a pas été explicitement indiquée
s. d.	signale un document non daté

Archives de l'Ancien Régime[1]

(1565-1790)

[1] La majeure partie des documents antérieurs à la Révolution a été restituée à la commune le 19 juillet 2013 par les Archives départementales des Côtes-d'Armor, où ces archives étaient conservées. Certains documents portent l'inscription : « don du chanoine du Cleuziou - 14 sept. 1981 ».

Actes constitutifs et politiques de la commune.

Correspondance générale

AA 1 Droits de la province. – Conservation : extraits du registre de délibérations de la communauté de ville[1]. **1**

1 pièce, 23 juillet et 20 septembre 1788

AA 2 Etats de Bretagne. – Convocation : convocation du roi (23 octobre 1611), convocation du gouverneur de Bretagne (25 octobre 1611). **1**

2 pièces, 1 sceau, 1611

[1] La seconde délibération est contenue au folio n° 20 du registre coté en BB 3. Le maire y invite les Lannionais à « manifester la joie sur la victoire complette de la nation, et sur le triomphe qu'a mérité le zèle des cinquante trois députés, et de tous les corps de la province auprès du plus juste des rois » : chant du *Te Deum*, illumination de l'hôtel de Ville et illumination générale, pour « faire éclater sa joie sur l'heureux retour de l'ordre public ».

De par le Roy

Cher et bien amez Nous avons eu que nous avons adverti de convocquer et faire assembler les trois estatz de nre pays et duchie de Bretagne pour leur faire proposer et remonstrer plusieurs choses concernans le bien et affaires de nre royaulme et de nosdt pays et duchie, et que nous voulons commoyt est bien raisonnable que vous y envoyez quelques bons et notables personnages pour y assister et comparoir de vre par. Nous vous mandons que vous ayez a envoyer en la ville de Vennes — deux des plus notables et apparans personnages de vre pays au quinzieme jour du mois de decembre prochain pour vous donner vre advis sur ce qui sera proposé en lad assemblee de sdt estatz et y consentir et accorder ce qui y sera conclud et arresté. Donné a Montaymbeuf le XXme jour de octobre 1480

Louis

Bourdin

Administration communale

BB 1 Communauté de ville. – Composition et fonctionnement : copie d'un extrait des registres du Conseil d'État portant règlement. **1**

1 pièce, 6 juin 1706

BB 2 Communauté de ville. – Délibérations : registre[1] (4 février 1623-31 décembre 1641). **1**

1 registre, 1623-1641

BB 3 Communauté de ville puis conseil municipal. – Délibérations : registre[2] (22 décembre 1787-24 janvier 1790). **1**

1 registre, 1787-1790

[1] Ce registre compte 164 feuillets, foliotés de 84 à 261. Les folios n° 96 à 107 sont manquants ; le folio n° 108 est placé après le n° 109 ; le folio n° 117 se trouve intercalé entre le n° 234 et le n° 235.

[2] Ce registre de 120 feuillets est particulièrement intéressant puisqu'il couvre la période du début de la Révolution. La première mention d'un conseil municipal date du 9 janvier 1790.

Finances, impôts et comptabilité

CC 1 Impôts. – Exemption des lods, rentes et rachats pour la communauté de ville : arrêt du Conseil d'État et copie. **2**

1 pièce, 19 octobre 1728

CC 2 Impôts. – Exemption perpétuelle des fouages pour la maison de Louise Jouhan : procès-verbal d'entérinement et copie[1]. **2**

1 pièce, 20 juin 1565

CC 3 Impôts. – Exemption des fouages et impositions extraordinaires pour la paroisse de Saint-Jean-du-Baly : lettre du notaire royal. **2**

1 pièce, 11 avril 1701

CC 4 Impôts. – Fouages : rôle pour 1743. **2**

14 feuillets, 1743

CC 5 Impôts. – Nomination du receveur et des commissaires de la capitation : extraits du registre de délibérations de la communauté de ville (28 avril 1760, 30 mars 1761, 17 juillet 1762, 25 février 1766, 13 mai 1776, 28 décembre 1785), réponse aux requêtes de filotiers « léonards » pour que ceux-ci soient imposés au rôle de capitation à Lannion (20 mars 1773). **2**

7 pièces, 1760-1785

CC 6 Impôts. – Dixième : rôle pour 1744[2]. **2**

5 feuillets, s. d.

CC 7 Impôts : égail. **2**

34 feuillets, s. d. [XVIIe siècle]

[1] Il s'agit de l'original, en mauvais état, et d'une copie, probablement du XVIIe siècle.
[2] Les rues visées sont la rue des Capucins et un bout de la rue de Kermaria.

CC 8 Finances. – Gestion des biens de la communauté de ville : compte pour 1622. **2**

26 feuillets, 22 mars 1624

CC 9 Finances. – Miserie ordinaire de la communauté de ville : double du compte pour 1775 et 1776. **2**

10 feuillets, 19 janvier 1779

CC 10 Droits de pavage. – Adjudication : procès-verbaux. **2**

2 pièces, 24 novembre 1726 ; 6 janvier 1760

Biens communaux. Eaux et forêts.

Travaux publics. Voirie

DD 1 Biens communaux. – Adjudication de 39 pierres de taille provenant de la démolition de trois rampes de l'escalier de l'église paroissiale Saint-Jean-du-Baly : procès-verbal. **1**

1 pièce, 27 septembre 1767

DD 2 Édifices communaux. – Travaux de réparations au four banal du Palacret : procès-verbal. **1**

1 pièce, 28 mai 1616

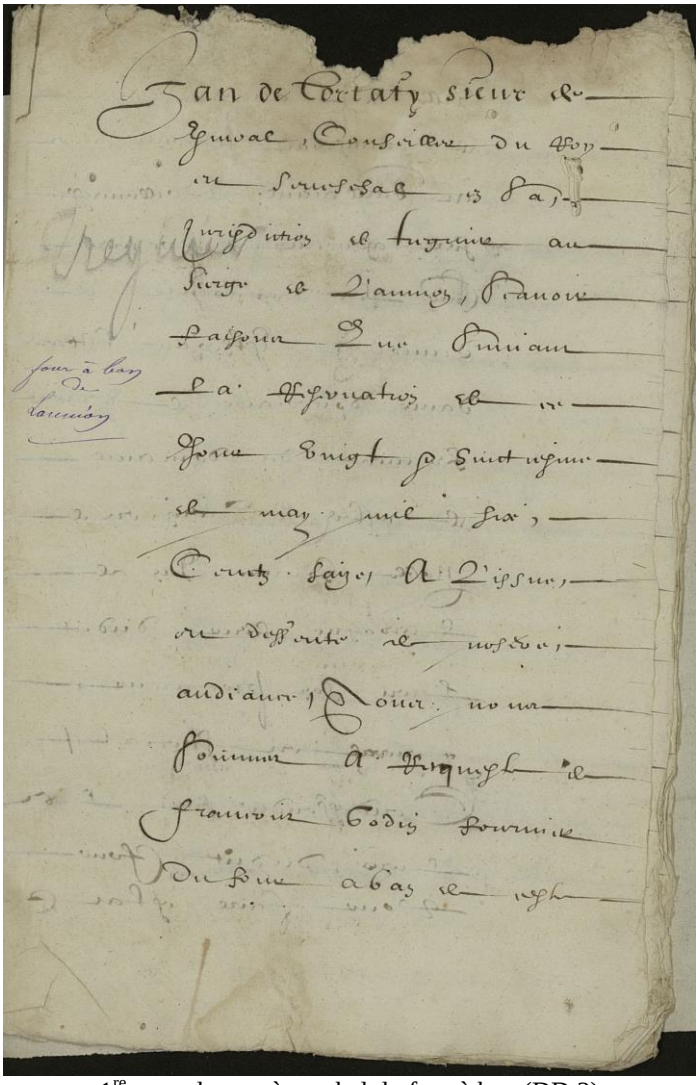

1re page du procès-verbal du four à ban (DD 2)

DD 3 Édifices communaux. – Travaux de réparations du maître-autel de l'église paroissiale Saint-Jean-du-Baly : cahier des charges. **1**

1 pièce, 27 décembre 1787

DD 4 Édifices communaux. – Travaux de réparations à l'auditoire : procès-verbal. **1**

1 pièce, 1er octobre 1788

DD 5 Pavage. – Travaux de réfection des pavés entre la rue des Capucins et la croix de la Corderie, et jusqu'au pont de Kermaria : cahier des charges, procès-verbaux d'adjudication. **1**

3 pièces, 1724

DD 6 Quais. – Travaux de réfection : procès-verbal d'adjudication. **1**

1 pièce, 1737

DD 7 Routes. – Construction d'un nouveau chemin de contournement entre les routes de Morlaix, Guingamp et Tréguier[1] : devis estimatif, procès-verbal d'adjudication. **1**

1 pièce, 1761

DD 8 Ponts. – Réparations du pont Sainte-Anne, du pont de Buzulzo et du pont-Long : devis estimatif. **1**

1 pièce, 1732

[1] Il s'agit semble-t-il des actuelles rues Ernest-Renan (ex-Allée-Verte) et Jeanne-d'Arc (ex-rue du Pélican), et probablement de la première « déviation » qu'ait connue Lannion pour cause d'engorgement du trafic…

Affaires militaires

EE 1 Milice bourgeoise. – Tirage au sort : lettre du subdélégué de l'intendant de Bretagne[1] (12 août 1743), état de la levée de l'augmentation des miliciens pour 1743 (18 septembre 1743). **2**

2 pièces, 1 sceau brisé, 1743

[1] Le subdélégué se plaint dans cette lettre de la mauvaise tenue du « tirement du sort pour la ville de Lannion ».

Justice. Procédures. Police

FF 1 Procédures. – Condamnation du syndic de la communauté de ville à payer pour la ferme des deniers d'octroi : 2 jugements du parlement de Bretagne. **2**

2 pièces, 17 juillet et 20 novembre 1658

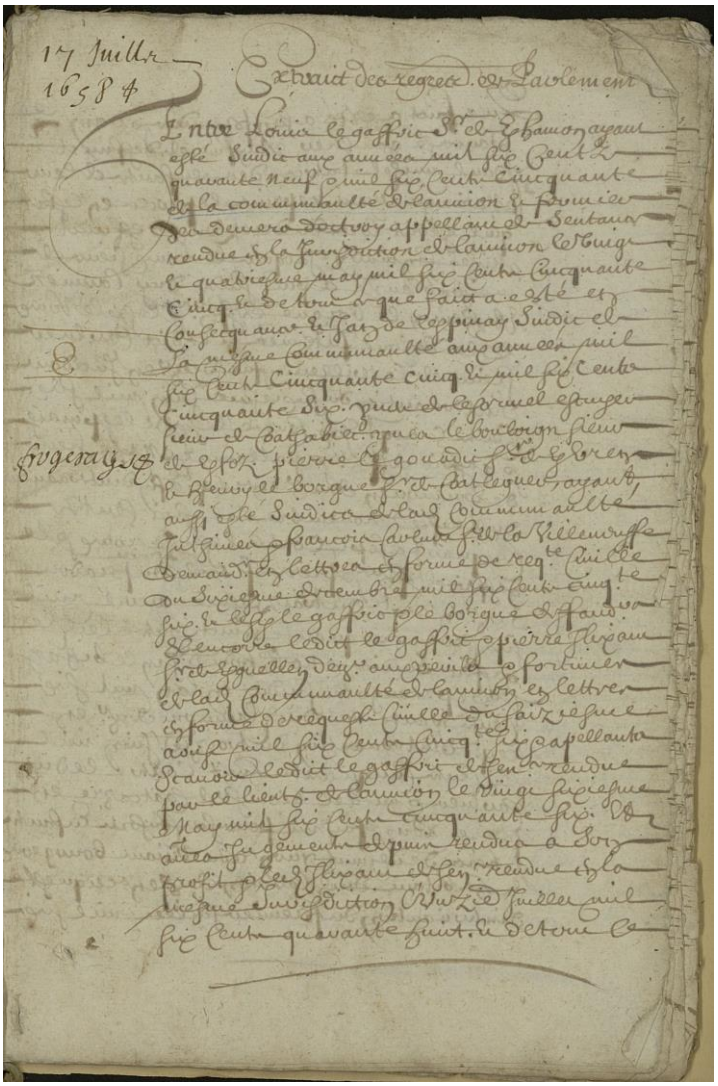

FF 2 Procédures. – Procès intentés à la communauté de ville suite aux travaux de réparations des pavés : notes, brouillons de lettre, mémoires, remontrances. **2**

31 pièces, 2 sceaux, 1775-1779

Cultes. Instruction publique.

Assistance publique

GG 1 Baptêmes : relevé des actes[1]. –

janvier-[26] mars 1659

GG 2 Baptêmes, mariages, sépultures : registre (15 juin 1659-7 juin 1662). –

1659-1662

GG 3 Baptêmes, mariages, sépultures : registre (8 juin 1662-1671). –

1662-1671

GG 4 Cote vacante –

GG 5 Baptêmes, mariages, sépultures : registre[2]. –

1680-1689

GG 6 Baptêmes, mariages, sépultures : registre. –

1690-1699

GG 7 Baptêmes, mariages, sépultures : registre. –

1700-1716

[1] Ce relevé a été « collationné et certifié véritable […] et réservé pour être annexé et compléter le double du registre de mil six cent cinquante neuf existant au dépôt de l'état civil audit greffe » de Lannion, « le vingt six avril mil huit cent trente cinq ».

[2] Ce registre paroissial, issu du fonds du château de Kergrist transféré aux Archives départementales dans le cadre d'un contrat de don, a été restitué aux Archives municipales de Lannion le 2 mai 2014.

GG 8	Baptêmes, mariages, sépultures : registre.	1717-1724	–
GG 9	Baptêmes, mariages, sépultures : registre.	1725-1732	–
GG 10	Baptêmes, mariages, sépultures : registre.	1733-1739	–
GG 11	Baptêmes, mariages, sépultures : registre.	1740-1748	–
GG 12	Baptêmes, mariages : registre.	1749-1758	–
GG 13	Baptêmes, mariages : registre.	1759-1768	–
GG 14	Baptêmes, mariages : registre.	1769-1778	–
GG 15	Baptêmes, mariages : registre.	1779-1788	–
GG 16	Sépultures : registre.	1749-1767	–
GG 17	Sépultures : registre.	1768-1788	–
GG 18	Baptêmes, mariages, sépultures : registre.	1789-1792	–

Agriculture. Industrie. Commerce

HH 1 Corporations. – Transfert d'une charge de perruquier : acte notarié. **2**

1 pièce, 11 janvier 1786

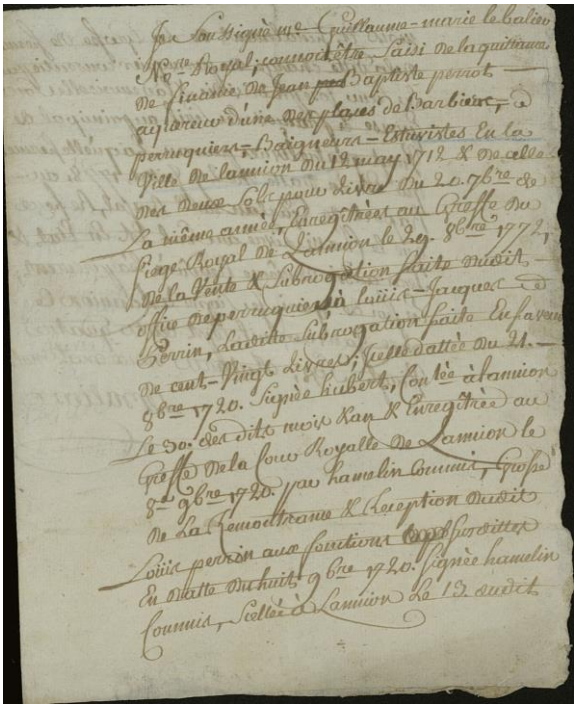

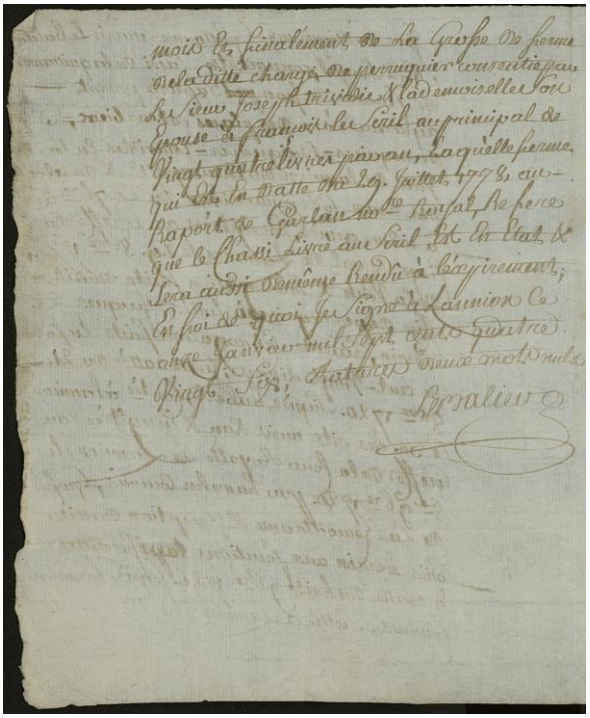

Documents divers

JJ **NEANT**

INDEX ALPHABETIQUE

A

Actes constitutifs et politiques de la commune : série AA
Action sociale : voir ***Assistance publique***
Administration communale : série BB
Agriculture : série HH
Affaires militaires : série EE
Armée : série EE
Assistance publique : série GG
Auditoire : DD 4

B

Baptême : série GG
Bien communal : série DD

C

Capitation : CC 5
Commerce : série HH
Composition de la communauté de ville : BB 1
Comptabilité : série CC
Compte de gestion des biens de la communauté : CC 8
Compte de miserie ordinaire de la communauté : CC 9
Conseil municipal : BB 3
Contentieux : voir ***Procédure***
Contributions : voir ***Impôts***
Corporation : HH 1
Correspondance générale : série AA
Culte : série GG

D

Délibérations de la communauté de ville : AA 1 ; BB 2-3 ; CC 5
Deniers d'octroi : FF 1
Dixième : CC 6
Droits de la province : AA 1
Droits de pavage : CC 10

E

Edifice communal : série DD
Eglise paroissiale Saint-Jean-du Baly : DD 1, 3
Enseignement : voir ***Instruction publique***
Etats de Bretagne : AA 1-2

F

Filotier : CC 5
Finances : série CC
Fouages : CC 2-4
Four banal : DD 2

G

H

I

Impôts : série CC
Industrie : série HH
Instruction publique : série GG

J

Justice : série FF

K

L

Levée de la milice bourgeoise : EE 1
Lods : CC 1

M

Maître-autel de l'église paroissiale Saint-Jean-du-Baly : DD 3
Mariage : série GG
Milice bourgeoise : EE 1
Miserie : CC 9

N

O

P

Pavage : CC 10 ; DD 5 ; FF 2
Perruquier : HH 1
Police : série FF
Pont de Kermaria : DD 5, 8
Pont de Sainte-Anne : DD 8
Pont-Long : DD 8
Procédure : série FF

Q

Quai : DD 6

R

Registre de délibérations de la communauté de ville : BB 2-3
Registre paroissial : série GG
Règlement de la communauté de ville : BB 1
Route de Guingamp : DD 7
Route de Morlaix : DD 7
Route de Tréguier : DD 7

S

Sépulture : série GG

T

Tirage au sort de la milice bourgeoise : EE 1
Travaux publics : série DD ; FF 2

U

V

Voirie : série DD

W

Y

Z

Archives antérieures à 1983

Lois et actes du pouvoir central

A **NÉANT**

Actes de l'administration départementale

B 1	Arrêtés préfectoraux intéressant la commune : registre (23 janvier 1980-9 novembre 1982) 1980-1982	**664**
B 2	Arrêtés préfectoraux intéressant la commune : registre (19 novembre 1982-4 avril 1984) 1982-1984	**665**
B 3	Arrêtés préfectoraux intéressant la commune : registre (4 avril 1984-7 septembre 1984) 1984	**666**

Bibliothèque administrative

C 1	*Code civil*, [1804]	**781**
C 2	*Instruction générale sur le service et de comptabilité des receveurs généraux et particuliers des Finances, et des percepteurs des contributions directes-receveurs de communes et d'établissements de bienfaisance* - Paris : Imprimerie royale, 1826. Tome 1[1].	**750**
C 3	*Instruction générale sur le service et de comptabilité des receveurs généraux et particuliers des Finances, et des percepteurs des contributions directes-receveurs de communes et d'établissements de bienfaisance* - Paris : Imprimerie royale, 1826. Tome 2 (modèles).	**809**
C 4	*Recueil pratique d'administration communale*, par E. Savouré - Paris : H. Chapel / Librairie administrative de Paul Dupont, 2e éd., 1855.	**781**
C 5	*Guide général du maire et du secrétaire de mairie dans les communes rurales*, par M. Hallez d'Arros - Paris : Borrani et Droz, 3e éd., 1857.	**781**
C 6	*Traité de l'administration financière des communes*, par Lucien Roy - Paris : Imprimerie administrative de Paul Dupont, 2e éd., 1861.	**781**
C 7	*Le Code municipal expliqué*, par Jules Le Berquier - Paris : Paul Dupont / E. Lachaud, éd. revue et complétée, 1871.	**781**

[1] La première page porte la mention manuscrite : « Donné à la Recette des Finances de Lannion par M. Petiton ancien Receveur des Finances ».

Administration générale de la commune

Conseil municipal

1 D 1 Conseil général de la commune. – Délibérations et arrêtés : registre (5 février 1790-13 mars 1793). **3**

1790[1]-1793

1 D 2 Conseil général de la commune. – Délibérations et arrêtés : registre (14 mars 1793-23 messidor an II). **3**

1793-an II

1 D 3 Conseil municipal. – Délibérations : registre[2] (14 brumaire an IX-11 janvier 1806). **813**

an IX-1806

1 D 4 Conseil municipal. – Délibérations : registre (11 janvier 1806-27 juin 1815). **4**

1806-1815

1 D 5 Conseil municipal. – Délibérations : registre (19 juillet 1815-15 juillet 1831) **4**

1815-1831

1 D 6 Conseil municipal. – Délibérations : registre (3 août 1831-24 mars 1837). **5**

1831-1837

1 D 7 Conseil municipal. – Délibérations : registre (10 mai 1837-18 novembre 1844). **5**

1837-1844

[1] Pour les années précédentes, voir BB 3 dans le répertoire des archives anciennes.
[2] Ce document, objet d'un dépôt aux Archives départementales en décembre 1991, a été restitué à la Ville le 28 février 2018.

1 D 8	Conseil municipal. – Délibérations : registre (21 janvier 1845-11 janvier 1853). 1845-1853	**6**
1 D 9	Conseil municipal. – Délibérations : registre (14 janvier 1853-1er avril 1862). 1853-1862	**7**
1 D 10	Conseil municipal. – Délibérations : registre (9 mai 1862-15 mai 1868). 1862-1868	**8**
1 D 11	Conseil municipal. – Délibérations : registre (13 juin 1868-10 août 1877). 1868-1877	**9**
1 D 12	Conseil municipal. – Délibérations : registre (21 août 1877-9 avril 1885). 1877-1885	**10**
1 D 13	Conseil municipal. – Délibérations : registre (9 mai 1885-15 avril 1901). 1885-1901	**11**
1 D 14	Conseil municipal. – Délibérations : registre (9 mai 1901-13 septembre 1912). 1901-1912	**12**
1 D 15	Conseil municipal. – Délibérations : registre (15 septembre 1912-20 décembre 1923). 1912-1923	**13**

1 D 16	Conseil municipal. – Délibérations : registre (14 février 1924-29 juin 1931). 1924-1931	**14**
1 D 17	Conseil municipal. – Délibérations : registre (2 septembre 1931-31 mars 1936). 1931-1936	**15**
1 D 18	Conseil municipal. – Délibérations : registre (5 mai 1936-22 avril 1942). 1936-1942	**16**
1 D 19	Conseil municipal. – Délibérations : registre (13 juin 1942-5 septembre 1947). 1942-1947	**17**
1 D 20	Conseil municipal. – Délibérations : registre (30 octobre 1947-7 juin 1949). 1947-1949	**17**
1 D 21	Conseil municipal. – Délibérations : registre (30 août 1949-17 janvier 1952). 1949-1952	**17**
1 D 22	Conseil municipal. – Délibérations : registre (19 mars 1952-19 mars 1957). 1952-1957	**15**
1 D 23	Conseil municipal. – Délibérations : registre (2 juillet 1957-21 septembre 1961). 1957-1961	**18**
1 D 24	Conseil municipal. – Délibérations : registre (9 octobre 1961-16 juin 1967). 1961-1967	**8**

1 D 25 Conseil municipal. – Délibérations : registre (18 juillet 1967-9 juillet 1969). **18**

1967-1969

1 D 26 Conseil municipal. – Délibérations : registre (11 août 1969-9 octobre 1972). **18**

1969-1972

1 D 27 Conseil municipal. – Délibérations : registre (22 janvier 1973-21 avril 1975). **19**

1973-1975

1 D 28 Cote vacante[1]

1 D 29 Conseil municipal. – Délibérations : registre (3 février 1976-15 décembre 1977). **19**

1976-1977

1 D 30 Conseil municipal. – Délibérations : registre (16 janvier-7 décembre 1978). **20**

1978

1 D 31 Conseil municipal. – Délibérations : registre (5 mars-7 décembre 1979). **21**

1979

1 D 32 Conseil municipal. – Délibérations : registre (18 janvier 1980-6 octobre 1980). **22**

1980

1 D 33 Conseil municipal. – Délibérations : registre (30 octobre 1980-6 juillet 1981). **23**

1980-1981

[1] Il semble que les registres de délibérations du conseil municipal aient été mal tenus dans les années 1970. Voir aussi les procès-verbaux de réunion en 1 D 63.

1 D 34 Conseil municipal. – Délibérations : registre (28 septembre 1981-7 juin 1982, début). **24**

1981-1982

1 D 35 Conseil municipal. – Délibérations : registre (7 juin 1982, fin-2 mai 1983, début). **25**

1982-1983

1 D 36 Conseil municipal. – Délibérations : registre (2 mai 1983, fin-4 juin 1984, début). **26**

1983-1984

1 D 37 Conseil municipal. – Délibérations : registre (4 juin 1984, fin-16 septembre 1985, début). **27**

1984-1985

1 D 38 Conseil municipal. – Délibérations : registre (16 septembre 1985, fin-18 décembre 1986). **28**

1985-1986

1 D 39 Conseil municipal. – Délibérations : registre (23 février 1987-19 septembre 1988, début). **29**

1987-1988

1 D 40 Conseil municipal. – Délibérations : registre (19 septembre 1988, fin-11 décembre 1989, début). **30**

1988-1989

1 D 41 Conseil municipal. – Délibérations : registre (11 décembre 1989, fin-10 décembre 1990, début). **31**

1989-1990

1 D 42 Conseil municipal. – Délibérations : registre (10 décembre 1990, fin-9 décembre 1991, début). **32**

1990-1991

1 D 43 Conseil municipal. – Délibérations : registre (9 décembre 1991, fin-7 décembre 1992, début). **33**

1991-1992

1 D 44 Conseil municipal. – Délibérations : registre (7 décembre 1992, fin-28 septembre 1993). **34**

1992-1993

1 D 45 Conseil municipal. – Délibérations : extraits du registre visés par la sous-préfecture. **586**

novembre 1929-1939

1 D 46 Conseil municipal. – Délibérations : extraits du registre visés par la sous-préfecture. **587**

1940-1946

1 D 47 Conseil municipal. – Délibérations : extraits du registre visés par la sous-préfecture. **588**

1947-1949

1 D 48 Conseil municipal. – Délibérations : extraits du registre visés par la sous-préfecture. **589**

1950-1952

1 D 49 Conseil municipal. – Délibérations : extraits du registre visés par la sous-préfecture, comptes rendus. **590**

1953-1954

1 D 50 Conseil municipal. – Délibérations : extraits du registre visés par la sous-préfecture, comptes rendus. **591**

1955-1958

1 D 51 Conseil municipal. – Délibérations : extraits du registre visés par la sous-préfecture, comptes rendus. **592**

1959-1960

1 D 52 Conseil municipal. – Délibérations : extraits du registre visés par la sous-préfecture, comptes rendus. **593**

1961

1 D 53 Conseil municipal. – Délibérations : extraits du registre visés par la sous-préfecture, comptes rendus. **594**

1962-1963

1 D 54 Conseil municipal. – Délibérations : extraits du registre visés par la sous-préfecture, comptes rendus. **595**

1964-1965[1]

1 D 55 Conseil municipal. – Délibérations : extraits du registre visés par la sous-préfecture, comptes rendus. **596**

1966-1967

1 D 56 Conseil municipal. – Délibérations : extraits du registre visés par la sous-préfecture, comptes rendus, pièces préparatoires. **597**

1968

1 D 57 Conseil municipal. – Délibérations : extraits du registre visés par la sous-préfecture, comptes rendus, pièces préparatoires. **598**

1969

1 D 58 Conseil municipal. – Délibérations : extraits du registre visés par la sous-préfecture, comptes rendus, pièces préparatoires. **599**

1970

1 D 59 Conseil municipal. – Délibérations : extraits du registre visés par la sous-préfecture, comptes rendus, pièces préparatoires. **600**

1971

1 D 60 Conseil municipal. – Délibérations : extraits du registre visés par la sous-préfecture, comptes rendus, pièces préparatoires. **601**

1972

[1] La collection est lacunaire pour l'année 1965.

1 D 61 Conseil municipal. – Délibérations : extraits du registre visés par la sous-préfecture, comptes rendus, pièces préparatoires. **602**

1973

1 D 62 Conseil municipal. – Délibérations : extraits du registre visés par la sous-préfecture, comptes rendus, pièces préparatoires. **603**

1974

1 D 63 Conseil municipal. – Délibérations : extraits du registre visés par la sous-préfecture, comptes rendus, pièces préparatoires. **609**

1975[1]

1 D 64 Conseil municipal. – Réunions : pièces préparatoires. **609**

1907-1913[2]

1 D 65 Conseil municipal. – Réunions : pièces préparatoires. **604**

1914-1918

1 D 66 Conseil municipal. – Réunions : pièces préparatoires. **605**

1919-1921

1 D 67 Conseil municipal. – Réunions : pièces préparatoires. **606**

1922-1923

1 D 68 Conseil municipal. – Réunions : pièces préparatoires. **607**

1924

1 D 69 Cote vacante

[1] Les dossiers pour 1975 sont très lacunaires. Il semble que ce type de dossiers n'ait plus été tenu jusqu'en 1990 (voir les archives postérieures à 1982).
[2] La collection est lacunaire.

1 D 70	Conseil municipal. – Réunions : pièces préparatoires. 1928-1929	**607**
1 D 71	Conseil municipal. – Réunions : pièces préparatoires. 1930-1931	**608**
1 D 72	Conseil municipal. – Réunions : pièces préparatoires. 1932-1934	**610**
1 D 73	Conseil municipal. – Réunions : pièces préparatoires. 1935-1936	**611**
1 D 74	Conseil municipal. – Réunions : pièces préparatoires. 1937-1938	**612**
1 D 75	Conseil municipal. – Réunions : pièces préparatoires. 1939-1941	**613**
1 D 76	Conseil municipal. – Réunions : pièces préparatoires. 1942-1944	**614**
1 D 77	Conseil municipal. – Réunions : pièces préparatoires. 1945	**615**
1 D 78	Conseil municipal. – Procès-verbaux : registre (22 septembre 1975-23 novembre 1979). 1975-1979	**669**
1 D 79	Conseil municipal. – Procès-verbaux : registre (10 janvier 1980-7 juin 1982). 1980-1982	**670**

1 D 80 Conseil municipal. – Réunions : procès-verbaux. **616**

1976-1982

1 D 81 Conseil municipal. – Commission plénière : procès-verbaux. **617**

1962-1984[1]

1 D 82 Commissions municipales. – Commission des finances : registre de procès-verbaux (4 septembre 1925-25 juin 1935). **617**

1925-1935

1 D 83 Commissions municipales. – Commission des finances : registre de procès-verbaux (26 septembre 1935-24 janvier 1945). **617**

1935-1945

1 D 84 Commissions municipales. – Commission des travaux publics : registre de procès-verbaux (20 septembre 1929-20 mai 1937). **618**

1929-1937

1 D 85 Commissions municipales. – Commissions des finances et des travaux publics réunies : dossiers de séance. **618**

1931-1942

1 D 86 Commissions municipales. – Commissions diverses (adjoints, conseillers municipaux des secteurs ruraux, présidents de commission, personnel, travaux, urbanisme, police, information, enseignement, logement[2]) : procès-verbaux, pièces préparatoires. **618**

1960-1963

[1] Il semble qu'il n'y ait plus eu de commissions plénières du conseil municipal après cette date.

[2] Les commissions municipales n'étaient pas encore très bien constituées avant 1974, et étaient réunies selon les sujets abordés (par exemple : commission des adjoints et du personnel, commission des présidents de commission et des conseillers municipaux des secteurs ruraux, commission de l'enseignement et des travaux, etc.). Les procès-verbaux ont donc été classés par ordre chronologique.

1 D 87 Commissions municipales. – Commissions diverses (adjoints, conseillers municipaux des secteurs ruraux, présidents de commission, personnel, travaux, urbanisme, police, information, enseignement, logement) : procès-verbaux, pièces préparatoires. **619**

1964-1965

1 D 88 Commissions municipales. – Commissions diverses (adjoints, conseillers municipaux des secteurs ruraux, présidents de commission, personnel, travaux, urbanisme, police, information, enseignement, logement) : procès-verbaux, pièces préparatoires. **620**

1966-1967

1 D 89 Commissions municipales. – Commissions diverses (adjoints, conseillers municipaux des secteurs ruraux, présidents de commission, personnel, travaux, urbanisme, police, information, enseignement, logement) : procès-verbaux, pièces préparatoires. **621**

1968-1970

1 D 90 Commissions municipales. – Commissions diverses (adjoints, conseillers municipaux des secteurs ruraux, présidents de commission, personnel, travaux, urbanisme, police, information, enseignement, logement) : procès-verbaux, pièces préparatoires. **622**

1971-1973

1 D 91 Commissions municipales. – Commission des finances. – commission des travaux : procès-verbaux. **623**

1974-1979

1 D 92 Commissions municipales. – Commission des finances. – commission des travaux : procès-verbaux. **624**

1980-1982

1 D 93 Commissions municipales. – Commission du personnel : procès-verbaux. **624**

1974-1979[1]

[1] La collection est incomplète.

1 D 94 Commissions municipales. – Commission d'urbanisme : procès-verbaux. **623**

1977-1982

1 D 95 Commissions municipales. – Commission de police : procès-verbaux. **625**

1974-1982

1 D 96 Commissions municipales. – Commission de l'information et de la participation : procès-verbaux. **623**

1977-1982

1 D 97 Commissions municipales. – Commission de l'enseignement, commission des sports : procès-verbaux. **623**

1976-1982

1 D 98 Commissions municipales. – Commission des affaires culturelles et des loisirs : procès-verbaux. **625**

1977-1982

Actes de l'administration communale

2 D 1 Arrêtés municipaux, avis du conseil municipal, autorisations, ordonnances : registre (9 messidor an VIII-27 décembre 1816). **626**

an VIII-1816

2 D 2 Arrêtés municipaux, avis du conseil municipal : registre (1er janvier 1817-12 décembre 1844). **626**

1817-1844

2 D 3 Cote vacante

2 D 4 Arrêtés municipaux : registre (7 septembre 1850-13 juillet 1874). **626**

1850-1874

2 D 5 Arrêtés municipaux : registre (14 août 1874-8 mars 1896). **627**

1874-1896

2 D 6 Arrêtés municipaux : registre (22 mars 1896-28 décembre 1922). **627**

1896-1922

2 D 7 Arrêtés municipaux : registre (8 février 1923-2 mai 1945). **628**

1923-1945

2 D 8 Arrêtés municipaux : registre (5 mai 1945-28 mai 1953). **627**

1945-1953

2 D 9 Arrêtés municipaux : registre (12 juin 1953-13 septembre 1960). **628**

1953-1960

2 D 10 Arrêtés municipaux : registre (14 septembre 1960-5 décembre 1962). **628**

1960-1962

2 D 11 Arrêtés municipaux : registre (30 janvier 1963-25 novembre 1965). **650**

1963-1965

2 D 12 Arrêtés municipaux : registre (7 décembre 1965-25 novembre 1968). **651**

1965-1968

2 D 13 Arrêtés municipaux : registre (25 novembre 1968-26 juin 1970). **652**

1968-1970

2 D 14 Arrêtés municipaux : registre (23 juillet 1970-15 avril 1971). **653**

1970-1971

2 D 15 Arrêtés municipaux : registre (13 mai 1971-5 avril 1973). **654**

1971-1973

2 D 16 Arrêtés municipaux : registre (5 avril 1973-13 juin 1974). **655**

1973-1974

2 D 17 Arrêtés municipaux : registre (21 juin 1974-2 septembre 1975). **629**

1974-1975

2 D 18 Arrêtés municipaux : registre (19 septembre 1975-3 juin 1976). **630**

1975-1976

2 D 19 Arrêtés municipaux : registre (3 juin 1976-1er février 1977). **631**

1976-1977

2 D 20 Arrêtés municipaux : registre (3 février 1977-4 novembre 1977). **632**

1977

2 D 21 Arrêtés municipaux : registre (7 novembre 1977-24 avril 1978). **633**

1977-1978

2 D 22 Arrêtés municipaux : registre (25 avril 1978-1er juin 1978). **656**

1978

2 D 23 Arrêtés municipaux : registre (13 juin 1978-17 novembre 1981). **634**

1978-1981

2 D 24 Arrêtés municipaux : registre (2 février 1981, n° 81/60-12 octobre 1981, n° 81/200). **635**

1981

2 D 25 Arrêtés municipaux : registre (12 octobre 1981, n° 81/201-6 janvier 1982, n° 82/37). **636**

1981-1982

2 D 26 Arrêtés municipaux : registre (6 janvier 1982, n° 82/38-27 mai 1982, n° 82/235). **637**

1982

2 D 27 Arrêtés municipaux : registre (27 mai 1982, n° 82/236-2 décembre 1982, n° 82/434). **638**

1982

2 D 28 Arrêtés municipaux : registre (22 décembre 1982, n° 82/435-21 mars 1983, n° 83/175). **639**

1982-1983

2 D 29 Cote vacante

2 D 30 Arrêtés municipaux : registre[1] (2 août 1983, n° 83/375-13 mars 1984, n° 84/134). **640**

1983-1984

2 D 31 Arrêtés municipaux : registre (31 mars 1984, n° 84/135-20 juillet 1984, n° 84/334). **641**

1984

2 D 32 Arrêtés municipaux : registre (24 juillet 1984, n° 84/335-12 mars 1985, n° 85/93). **642**

1984-1985

2 D 33 Arrêtés municipaux : registre (12 mars 1985, n° 85/94-31 juillet 1985, n° 85/291). **643**

1985

[1] Ces registres ne doivent pas être confondus avec les registres de décisions concernant le personnel communal, cotés en 4 W 130-177.

2 D 34 Arrêtés municipaux : registre (2 août 1985, n° 85/292-24 mars 1986, n° 86/114). **644**

1985-1986

2 D 35 Arrêtés municipaux : registre (24 mars 1986, n° 86/115-8 juillet 1986, n° 86/312). **645**

1986

2 D 36 Arrêtés municipaux : registre (8 juillet 1986, n° 86/313-3 février 1987, n° 87/85). **646**

1986-1987

2 D 37 Arrêtés municipaux : registre (3 février 1987, n° 87/86-25 mai 1987, n° 87/285). **647**

1987

2 D 38 Arrêtés municipaux : registre (3 juin 1987, n° 87/286-9 décembre 1987, n° 87/486). **648**

1987

2 D 39 Arrêtés municipaux : registre (10 décembre 1987, n° 87/487-17 mars 1988, n° 88/190). **649**

1987-1988

2 D 40 Arrêtés municipaux : registre (17 mars 1988, n° 88/191-14 décembre 1988, n° 88/501). **657**

1988

2 D 41 Arrêtés municipaux : registre (14 décembre 1988, n° 88/502-13 décembre 1989, n° 89/254). **658**

1988-1989

2 D 42 Arrêtés municipaux : registre (14 décembre 1989, n° 89/255-15 novembre 1990, n° 90/213). **659**

1989-1990

2 D 43 Arrêtés municipaux : registre (19 novembre 1990, n° 90/214-24 septembre 1991, n° 91/188). **660**

1990-1991

2 D 44 Arrêtés municipaux : registre (27 septembre 1991, n° 91/189-17 juillet 1992, n° 92/189). **661**

1991-1992

2 D 45 Arrêtés municipaux : registre (24 juillet 1992, n° 92/190-30 avril 1993, n° 93/98). **662**

1992-1993

2 D 46 Arrêtés municipaux : registre (4 mai 1993, n° 93/99-20 décembre 1995, n° 95/235). **663**

1993-1995

2 D 47 Arrêtés municipaux : registre (11 janvier 1996, n° 96/01-22 décembre 1997, n° 97/283). **667**

1996-1997

2 D 48 Arrêtés municipaux : extraits du registre visés par la sous-préfecture. **677**

1925-1956

2 D 49 Correspondance : courriers divers[1]. **668**

1845-1930

2 D 49 *bis* Correspondance. – Courrier à l'arrivée : registre (2 janvier 1868-29 octobre 1881). **1162**

1868-1881

[1] Il s'agit de documents épars et sans véritable suite, qu'il n'a pas été possible de reclasser au sein de séries spécifiques. Il n'en demeure pas moins que ces archives représentent un témoignage très riche sur l'histoire de Lannion au cours du XIXe siècle et sous la IIIe République. Parmi ces documents, dont beaucoup concernent les mandats d'Émile Depasse (qui fut plusieurs fois maire, de 1839 à 1849, de 1855 à 1870, et de 1871 à 1876), il en est un qui est particulièrement révélateur de l'humanisme de cet homme qui fut fort soucieux des pauvres. Il s'agit de la traduction manuscrite d'une lettre de l'écrivain Charles Dickens, adressée au *Daily News* en 1846 et reproduite dans ce journal, consacrée aux *ragged schools* et suivie d'un article sur le même sujet. Il est possible que la lecture – visiblement très attentive – de cet article, ait favorisé la création de l'école de la Providence et de sa salle d'asile, rue de la Bienfaisance, en 1847 (voir 4 M 1, 1 Q 1 et 5 et 1 R 1).

2 D 50 Correspondance. – Courrier au départ : registre (16 août 1813-13 février 1837). **668**

1813-1837

2 D 51 Correspondance. – Courrier au départ : registre (20 février 1837-31 décembre 1843). **671**

1837-1843

2 D 52 Correspondance. – Courrier au départ : registre (1er janvier 1844-30 septembre 1848). **672**

1844-1848

2 D 53 Correspondance. – Courrier au départ : registre (2 octobre 1848-6 janvier 1856). **678**

1848-1856

2 D 54 Correspondance. – Courrier au départ : registre (7 février 1856-17 septembre 1861). **673**

1856-1861

2 D 55 Correspondance. – Courrier au départ : registre (17 septembre 1861-18 février 1867). **673**

1861-1867

2 D 56 Correspondance. – Courrier au départ : registre (18 février 1867-4 mars 1876). **672**

1867-1876

2 D 57 Correspondance. – Courrier au départ : registre (7 mars 1876-30 mai 1883). **674**

1876-1883

2 D 58 Correspondance. – Courrier au départ : registre (1er juin 1883-28 septembre 1906). **675**

1883-1906

2 D 59 Cote vacante

2 D 60 Correspondance. – Courrier au départ : registre (1er août 1915-5 mars 1921). **674**

1915-1921

2 D 61 Correspondance. – Courrier au départ : registre (5 mars 1921-16 février 1923). **675**

1921-1923

2 D 62 Avis du maire. – Inscription : registre (2 janvier 1845-4 décembre 1919). **678**

1845-1919

2 D 63 Actes soumis à l'enregistrement. – Inscription : registre (25 novembre 1865-29 décembre 1959). **685**

1865-1959

2 D 64 Déclarations. – Inscription : registre (11 nivôse an XIII-24 mai 1859). **676**

an XIII-1859

2 D 65 Déclarations. – Inscription : registre (24 mai 1859-15 avril 1901). **676**

1859-1901

2 D 66 Déclarations. – Inscription : registre (15 avril 1901-23 octobre 1926). **677**

1901-1926

Administration de la commune

3 D 1 Modification du territoire de la commune. – Rattachement de parties du territoire des communes de Loguivy-lès-Lannion, Brélévenez, Buhulien et Ploubezre : ordonnance royale. **1089**

1822

3 D 2 Modification du territoire de la commune. – Projet d'extension des limites de la commune[1] : correspondance, délibération du conseil municipal, plans, délibération du conseil municipal de Loguivy-lès-Lannion. **1089**

1945-1946

3 D 3 Modification du territoire de la commune. – Fusion du Grand-Lannion : circulaires préfectorales, correspondance, avant-projet, plans, délibérations des conseils municipaux des communes intéressées, arrêtés préfectoraux[2], protocole d'accord, tableau du conseil municipal avant la fusion, procès-verbaux d'installation du nouveau conseil municipal et d'élection du maire et des adjoints, dossiers de demande de subvention. **1090**

1959-1971

3 D 4 Sous-préfecture. – Projet de déplacement[3] : correspondance, rapports de la commission municipale (1930). Aménagement de bureaux au tribunal : correspondance, fiches de présentation (1982-1985). **1089**

1930-1985

3 D 5 Livre d'or[4]. **1089**

1950-1969

3 D 6 Conseil des adjoints. – Réunion : registre de procès-verbaux (9 décembre 1929-21 janvier 1935). **1089**

1929-1935

---

[1] Ce premier projet, très ambitieux, prévoyait d'empiéter sur les territoires des communes de Ploulec'h, Ploumilliau, Ploubezre, Buhulien, Brélévenez et Servel, dans le but de créer une aire urbanistique cohérente. L'opposition farouche du conseil municipal de Loguivy-lès-Lannion a semble-t-il eu raison de ce projet qui aboutira, mais dans une moindre mesure, car établi dans l'urgence de l'acquisition des terrains nécessaires à l'installation du CNET, en 1961 (voir cote suivante).

[2] L'arrêté préfectoral de fusion est daté du 25 avril 1961, avec effet le 27.

[3] La sous-préfecture s'était installée au palais de justice, suite à la suppression du tribunal d'instance. Au moment du rétablissement de celui-ci en 1929 (voir 3 J 1), de nombreuses propositions furent faites pour accueillir les bureaux de la sous-préfecture, dont l'hôtel de Tonquédec. Mais c'est finalement sur l'immeuble Prigent, rue Joseph-Morand, que le choix se porta.

[4] Ce livre d'or débute par la visite de René Pleven, président du Conseil des ministres, à l'occasion de l'inauguration du téléphone automatique à Lannion et Perros-Guirec en 1950, et s'achève par la visite de Robert Galley, ministre des P et T, pour l'inauguration de la deuxième antenne de la station de télécommunications spatiales de Pleumeur-Bodou. À noter une signature autographe du général De Gaulle, président de la République, à l'occasion de son passage à Lannion le 8 septembre 1960 (Voir aussi 3 K 2).

3 D 7 Conseil des adjoints. – Réunion : registre de procès-verbaux (28 janvier 1935-1er août 1944). **1089**

1935-1944

3 D 8 Municipalité. – Réunion : comptes rendus. **1091**

1976-1979

3 D 9 Municipalité. – Réunion : comptes rendus. **1089**

1980-1982

3 D 10 Mise en œuvre des politiques publiques. – Étude de fonctionnement sur la gestion administrative et financière de la commune : correspondance, délibération du conseil municipal, comptes rendus de réunion, convention, documents intermédiaires, paiements. **1092**

1978-1982

3 D 11 Archives communales, mobilier et matériel. – Inventaire : registre[1]. **1163**

1930-1970

3 D 12 Archives communales. – Inspection des Archives départementales : rapport (1926). Inventaire des archives de l'ancienne commune de Buhulien : correspondance (1964). **1091**

1926-1964

3 D 13 Information et communication. – Lecture d'une causerie radiodiffusée sur Lannion et sa région[2] : correspondance, texte dactylographié. **1091**

1934

[1] Ce document, extrêmement précis puisqu'il décrit chaque meuble et matériel présent dans l'ensemble des bâtiments communaux, constitue comme une photographie de l'activité municipale en 1930. Le registre a scrupuleusement été tenu jusqu'en 1970.

[2] Cette « causerie » a été diffusée le 4 décembre 1934 à 16 heures 10, sur le poste de la Tour Eiffel. Le texte, rédigé par François Tassel, 1er adjoint au maire, en est particulièrement savoureux…

3 D 14 Information et communication. – Parution d'un article dans la presse[1] : correspondance, brouillons, 4 photographies[2], texte dactylographié, coupures de presse. **1091**

1934

3 D 15 Information et communication. – Bulletin officiel municipal : pièces préparatoires, exemplaires (n° 1 à 7). **1093**

1964-1976

3 D 16 Information et communication. – Journal d'informations municipales (*Lannion Informations*) : exemplaires (n° 1 à 37[3], 3e trimestre 1977-mars 1983). **1094**

1977-1983

3 D 17 Information et communication. – Numéro spécial *Lannion, votre ville* : 2 exemplaires. **1091**

1982

3 D 18 Information et communication. – Réalisation d'une plaquette d'information sur la commune : correspondance, délibération du conseil municipal, facture, paiements. **1091**

1981

3 D 19 Information et communication. – Participation à une étude de communication de l'Institut national de l'audiovisuel (INA)[4] : correspondance, délibération du conseil municipal, convention, documentation diverse, rapports. **1095**

1981-1987

3 D 20 Information et communication. – Parrainage d'une locomotive de la SNCF[5] : correspondance, 1 croquis, programme, liste des invités. **1091**

---

[1] Cet article, intitulé « L'œuvre accomplie par la municipalité de Lannion depuis cinq ans », est paru dans l'*Ouest-Journal* du 19 novembre 1934.

[2] Il s'agit de photographies de l'hôtel de Ville, de la gare (ancienne), de François Tassel, 1er adjoint au maire, et de Joseph Le Couls, 4e adjoint.

[3] Le n° 4 n'a pas été retrouvé. Dans la mesure du possible, trois exemplaires de chaque numéro a été conservé.

[4] Cette étude, menée en collaboration avec le CNET, faisait partie d'un projet plus vaste développé par l'INA et intégrant également la Ville de Metz. Elle avait pour thème la « fonction de renseigner », qui « consiste à rapprocher les demandes et droits des administrés des informations et réponses détenues par les administrations ».

[5] Il s'agissait, à l'initiative de l'Association trégoroise des amis des chemins de fer, de parrainer la locomotive BB 22324 « Ville de Lannion », sur laquelle fut apposé le blason de la Ville.

1981-1982

3 D 21 Jumelage. – Adhésion à l'Association française pour le Conseil des communes d'Europe : bulletin d'adhésion. **1091**

1979

3 D 22 Jumelage. – Projet de jumelage avec la ville de Bangor (Pays de Galles) : correspondance (1978-1979). Projet de jumelage avec la ville de Cardigan (Pays de Galles) : correspondance (1979). **1091**

1978-1979

Contentieux et assurances

4 D 1 Contentieux. – Affaire concernant l'acquisition des halles : correspondance, éléments judiciaires, copies de jugement, délibérations du Conseil d'État, arrêtés préfectoraux. **814**

[1694-1784]. – an X-1826

4 D 2 Contentieux. – Affaire concernant des dégradations sur la promenade de la Corderie suite aux travaux d'aménagement d'un nouveau chenal à l'entrée du port : correspondance, éléments judiciaires. **814**

1839

4 D 3 Contentieux. – Affaire concernant la construction d'un mur de rétention des eaux sur la rive gauche du Léguer en aval du pont de Kermaria : correspondance, éléments judiciaires, délibération du Conseil d'État. **814**

1848-1853

4 D 4 Contentieux. – Affaire concernant des factures d'eau impayées par le service de l'Inscription maritime : correspondance, éléments judiciaires. **814**

1933-1937

4 D 5 Contentieux. – Affaire concernant la tarification du gaz : correspondance, éléments judiciaires, notifications de jugement. **814**

1950

4 D 6 Contentieux. – Affaire concernant les expropriations des terrains de Pen-ar-Stang pour la construction du collège Charles-Le-Goffic : correspondance, éléments judiciaires, notifications de jugement. **814**

1951-1966

4 D 6 *bis* Contentieux. – Affaire concernant l'insuffisance des moyens mis en œuvre lors d'un incendie : correspondance, éléments judiciaires, notifications de jugement. **1094**

1964-1967

4 D 7 Contentieux. – Affaire concernant des infiltrations d'eau au collège Charles-Le-Goffic : correspondance, délibération du conseil municipal. **814**

1967-1970

4 D 8 Contentieux. – Affaire concernant des malfaçons dans la construction du collège Charles-Le-Goffic : correspondance, éléments judiciaires, notifications de jugement. **814**

1971-1975

4 D 9 Contentieux. – Affaire concernant des malfaçons dans la construction du lycée Félix-Le-Dantec : comptes rendus de réunion, dossier d'expertise, dossier de sécurité, correspondance. **815**

1973-1983

4 D 10 Contentieux. – Affaire concernant des malfaçons dans la construction du lycée Félix-Le-Dantec : requête au Conseil d'Etat, dossier de procédure. **816**

1973-1983

4 D 11 Contentieux. – Affaire concernant la responsabilité de la commune dans un accident de cyclomoteur dans la zone industrielle : correspondance, éléments judiciaires, notifications de jugement. **817**

1974-1976

4 D 12 Contentieux. – Affaire concernant la responsabilité de la commune dans un accident survenu pendant les travaux d'aménagement de trottoirs rue de la Poterie : correspondance, éléments judiciaires, notifications de jugement. **817**

1977-1978

4 D 12 *bis* Contentieux. – Affaire concernant la dégradation d'un talus à l'occasion des travaux d'élargissement de la rue du Hent-Quer : correspondance, éléments judiciaires, notifications de jugement. **817**

1977-1981

4 D 13 Contentieux. – Affaire concernant la remise en état d'un chemin rural à Kerhuic-Coz à Servel : correspondance, éléments judiciaires, notifications de jugement. **817**

1978-1982

4 D 14 Contentieux. – Affaire concernant la pollution par hydrocarbures suite au naufrage du pétrolier *Amoco-Cadiz* : correspondance générale, comptes rendus de réunion en sous-préfecture, dossier de création et de dissolution du Comité d'entraide et de défense contre la marée noire. **818**

1978-1987

4 D 15 Contentieux. – Affaire concernant la pollution par hydrocarbures suite au naufrage du pétrolier *Amoco-Cadiz* : états des dépenses (bâtiments, personnel communal, matériel). **819**

1978-1985

4 D 16 Contentieux. – Affaire concernant la pollution par hydrocarbures suite au naufrage du pétrolier *Amoco-Cadiz* : états des dépenses (voies communes, chemin de halage). **817**

1978-1980

4 D 17 Contentieux. – Affaire concernant la pollution par hydrocarbures suite au naufrage du pétrolier *Amoco-Cadiz* : documents remis en vue du procès (dossiers de A à G). **820**

1978

4 D 18 Contentieux. – Affaire concernant la pollution par hydrocarbures suite au naufrage du pétrolier *Amoco-Cadiz* : documents remis en vue du procès (dossiers de I à X). **821**

1978

4 D 19 Contentieux. – Affaire concernant la pollution par hydrocarbures suite au naufrage du pétrolier *Amoco-Cadiz* : éléments judiciaires concernant la commune (documents en anglais). **585**

1987

4 D 20 Contentieux. – Affaire concernant la responsabilité de la commune dans les infiltrations d'eaux usées dans une maison rue Emile-Le Taillandier : correspondance, éléments judiciaires, notifications de jugement. **821**

1979-1980

4 D 21 Contentieux. – Affaire concernant la responsabilité de la commune dans un accident de la circulation suite à des travaux d'alimentation en eau potable à Ker-Uhel : correspondance, éléments judiciaires, notifications de jugement. **821**

1979-1980

4 D 22 Contentieux. – Affaire concernant des malfaçons dans l'aménagement de 2 courts de tennis à IUT : correspondance, éléments judiciaires, notifications de jugement. **821**

1980-1981

4 D 23 Contentieux. – Affaire concernant l'expulsion de locataires de la cité Gaïc : correspondance, éléments judiciaires, notifications de jugement. **821**

1980-1981

4 D 24 Contentieux. – Affaire concernant la création d'emplois spécifiques : correspondance, éléments judiciaires, notifications de jugement. **822**

1981-1983

4 D 25 Précontentieux. – Affaire concernant la propriété d'une ruelle située près de l'église paroissiale Saint-Jean-du-Bally : délibération du conseil municipal. **822**

1822

4 D 26 Précontentieux. – Affaire concernant la propriété d'un terrain sur lequel la commune a aménagé une aire de jeu de boules rue des Bouchers : lettre aux membres du conseil municipal. **822**

s.d. [années 1850]

4 D 27 Précontentieux. – Affaire concernant des infiltrations d'eau dans une maison rue de la Trinité suite à des travaux de voirie : citation à comparaître, arrêté du conseil de préfecture. **822**

1852

4 D 28 Précontentieux. – Affaire concernant un accident de la circulation sur la route nationale n° 167 (rue Saint-Nicolas) suite à des travaux d'alimentation en eau potable : rapport de l'ingénieur des Pont-et-chaussées. **822**

1934

4 D 29 Précontentieux. – Affaire concernant la propriété de la fontaine minérale située quai d'Aiguillon : correspondance, rapport d'analyses de l'eau. **822**

1937-1938

4 D 30 Précontentieux. – Affaire concernant la prise en charge des frais de raccordement du lotissement du Hingar au réseau d'assainissement : correspondance. **822**

1968-1969

4 D 31 Précontentieux. – Affaire concernant la mort d'une vache suite à une fuite d'eau dans un champ à Pen-Keryvon : procès-verbal de constat d'huissier. **822**

1973

4 D 32 Précontentieux. – Affaire concernant une inondation suite à des travaux d'électrification rue de la Madeleine : correspondance. **822**

1980

4 D 33 Précontentieux. – Affaire concernant l'exécution des travaux d'élargissement de la rue de Crec'h-Huet : correspondance. **822**

1978-1981

4 D 34 Assurances. – Responsabilité civile : correspondance, délibérations du conseil municipal, polices, avenants. **1093**

1928-1978

4 D 35 Assurances. – Assurance contre l'incendie : correspondance, délibérations du conseil municipal, polices, avenants. **1096**

1828-1978

4 D 36 Assurances. – Estimation des biens communaux : rapport d'expertise. **1092**

1949

4 D 37 Assurances. – Estimation des biens communaux : rapport d'expertise (1 à 7). **1097**

1958

4 D 38 Assurances. – Estimation des biens communaux : rapport d'expertise (8 à 39). **1098**

1958

4 D 39 Assurances. – Estimation des biens communaux : rapport d'expertise. **1097**

1964

4 D 40 Assurances. – Incendie de l'école de garçons Joseph-Morand le 13 juillet 1957[1] : correspondance, attestations de perte d'objets personnels, délibérations du conseil municipal, état des indemnités à verser. **1092**

1957-1958

[1] Voir aussi 4 M 4.

État civil

Registres d'état civil

1 E 1 Naissances, mariages, décès : registre. **–**

janvier-21 septembre 1793

1 E 2 Naissances, mariages, décès : registre. **–**

an III-an IV

1 E 3 Naissances, mariages, décès : registre. **–**

an V-an VI

1 E 4 Naissances, mariages, décès : registre. **–**

an VII

1 E 5 Naissances, mariages, décès : registre. **–**

an VIII

1 E 6 Naissances : registre. **–**

an IX

1 E 7 Naissances : registre. **–**

an X

1 E 8 Naissances : registre. **–**

an XI

1 E 9 Naissances : registre. **–**

an XII-an XIII

1 E 10 Naissances : registre. **–**

an XIV-1808

1 E 11 Naissances : registre. **–**

1809-1811

1 E 12 Naissances : registre. **–**

1812-1814

1 E 13 Naissances : registre. **–**

1815-1817

1 E 14 Naissances : registre. **–**

1818-1820

1 E 15 Naissances : registre. **–**

1821-1823

1 E 16 Naissances : registre. **–**

1824-1826

1 E 17 Naissances : registre. **–**

1827-1829

1 E 18 Naissances : registre. **–**

1830-1832

1 E 19 Naissances : registre. **–**

1833

1 E 20 Naissances : registre. **–**

1834

1 E 21 Naissances : registre. **–**

1835

1 E 22 Naissances : registre. **–**

1836

1 E 23 Naissances : registre. **–**

1837

1 E 24 Naissances : registre. **–**

1838

1 E 25 Naissances : registre. **–**

1839

1 E 26 Naissances : registre. **–**

1840

1 E 27 Naissances : registre. **–**

1841

1 E 28 Naissances : registre. **–**

1842

1 E 29 Naissances : registre. **–**

1843

1 E 30 Naissances : registre. **–**

1844

1 E 31 Naissances : registre. **–**

1845

1 E 32 Naissances : registre. **–**

1846

1 E 33 Naissances : registre. **–**

1847

1 E 34 Naissances : registre. **–**

1848

1 E 35 Naissances : registre. **–**

1849

1 E 36 Naissances : registre. **–**

1850

1 E 37 Naissances : registre. **–**

1851

1 E 38 Naissances : registre. **–**

1852

1 E 39 Naissances : registre. **–**

1853

1 E 40 Naissances : registre. **–**

1854

1 E 41 Naissances : registre. **–**

1855

1 E 42 Naissances : registre. **–**

1856

1 E 43 Naissances : registre. **–**

1857

1 E 44 Naissances : registre. **–**

1858

1 E 45 Naissances : registre. **–**

1859

1 E 46 Naissances : registre. **–**

1860

1 E 47 Naissances : registre. **–**

1861

1 E 48 Naissances : registre. **–**

1862

1 E 49 Naissances : registre. **–**

1863

1 E 50 Naissances : registre. **–**

1864

1 E 51 Naissances : registre. **–**

1865

1 E 52 Naissances : registre. **–**

1866

1 E 53 Naissances : registre. **–**

1867

1 E 54 Naissances : registre. **–**

1868

1 E 55 Naissances : registre. **–**

1869

1 E 56 Naissances : registre. **–**

1870

1 E 57 Naissances : registre. **–**

1871

1 E 58 Naissances : registre. **–**

1872

1 E 59 Naissances : registre. **–**

1873

1 E 60 Naissances : registre. **–**

1874

1 E 61 Naissances : registre. **–**

1875

1 E 62 Naissances : registre. **–**

1876

1 E 63 Naissances : registre. **–**

1877

1 E 64 Naissances : registre. **–**

1878

1 E 65 Naissances : registre. **–**

1879

1 E 66 Naissances : registre. **–**

1880

1 E 67 Naissances : registre. **–**

1881

1 E 68 Naissances : registre. **–**

1882

1 E 69 Naissances : registre. **–**

1883

1 E 70 Naissances : registre. **–**

1884

1 E 71 Naissances : registre. **–**

1885

1 E 72 Naissances : registre. **–**

1886

1 E 73 Naissances : registre. **–**

1887

1 E 74 Naissances : registre. **–**

1888

1 E 75 Naissances : registre. **–**

1889

1 E 76 Naissances : registre. **–**

1890

1 E 77 Naissances : registre. **–**

1891

1 E 78 Naissances : registre. **–**

1892

1 E 79 Naissances : registre. **–**

1893

1 E 80 Naissances : registre. **–**

1894

1 E 81 Naissances : registre. **–**

1895

1 E 82 Naissances : registre. **–**

1896

1 E 83 Naissances : registre. **–**

1897

1 E 84 Naissances : registre. **–**

1898

1 E 85 Naissances : registre. **–**

1899

1 E 86 Naissances : registre. **–**

1900

1 E 87 Naissances : registre. **–**

1901

1 E 88 Naissances : registre. **–**

1902

1 E 89 Naissances : registre. **–**

1903

1 E 90 Naissances : registre. **–**

1904

1 E 91 Naissances : registre. **–**

1905

1 E 92 Naissances : registre. **–**

1906

1 E 93 Naissances : registre. **–**

1907

1 E 94 Naissances : registre. **–**

1908

1 E 95 Naissances : registre. **–**

1909

1 E 96 Naissances : registre. **–**

1910

1 E 97 Naissances : registre. **–**

1911

1 E 98 Naissances : registre. – 1912

1 E 99 Naissances : registre. – 1913

1 E 100 Naissances : registre. – 1914

1 E 101 Naissances : registre. – 1915

1 E 102 Naissances : registre. – 1916

1 E 103 Naissances : registre. – 1917

1 E 104 Naissances : registre. – 1918

1 E 105 Naissances : registre. – 1919

1 E 106 Naissances : registre. – 1920

1 E 107 Naissances : registre. – 1921

1 E 108 Naissances : registre. – 1922

1 E 109 Naissances : registre. –

1923

1 E 110 Naissances : registre. –

1924

1 E 111 Naissances : registre. –

1925-1926

1 E 112 Naissances : registre. –

1927-1930

1 E 113 Naissances : registre. –

1931-1934

1 E 114 Naissances : registre. –

1935-1938

1 E 115 Naissances : registre. –

1939-1941

1 E 116 Naissances : registre. –

1942-1943

1 E 117 Naissances : registre. –

1944

1 E 118 Naissances : registre. –

1945

1 E 119 Naissances : registre. –

1946

1 E 120 Naissances : registre. **–**

1947

1 E 121 Naissances : registre. **–**

1948

1 E 122 Naissances : registre. **–**

1949

1 E 123 Naissances : registre. **–**

1950

1 E 124 Naissances : registre. **–**

1951

1 E 125 Naissances : registre. **–**

1952

1 E 126 Naissances : registre. **–**

1953

1 E 127 Naissances : registre. **–**

1954

1 E 128 Naissances : registre. **–**

1955

1 E 129 Naissances : registre. **–**

1956

1 E 130 Naissances : registre. **–**

1957

1 E 131 Naissances : registre (n° 1 à 345). **–**

1958

1 E 132 Naissances : registre (n° 346 à 534). **–**

1958

1 E 133 Naissances : registre (n° 1 à 341). **–**

1959

1 E 134 Naissances : registre (n° 342 à 599). **–**

1959

1 E 135 Naissances : registre (n° 1 à 341). **–**

1960

1 E 136 Naissances : registre (n° 342 à 606). **–**

1960

1 E 137 Naissances : registre (n° 1 à 341). **–**

1961

1 E 138 Naissances : registre (n° 342 à 689). **–**

1961

1 E 139 Naissances : registre (n° 1 à 321). **–**

1962

1 E 140 Naissances : registre (n° 322 à 751). **–**

1962

1 E 141 Naissances : registre (n° 1 à 387). **–**

1963

1 E 142 Naissances : registre (n° 388 à 762). **–**

1963

1 E 143 Naissances : registre (n° 1 à 411). **–**

1964

1 E 144 Naissances : registre (n° 412 à 792). **–**

1964

1 E 145 Naissances : registre (n° 1 à 449). **–**

1965

1 E 146 Naissances : registre (n° 450 à 847). **–**

1965

1 E 147 Naissances : registre (n° 1 à 475). **–**

1966

1 E 148 Naissances : registre (n° 476 à 824). **–**

1966

1 E 149 Naissances : registre (n° 1 à 477). **–**

1967

1 E 150 Naissances : registre (n° 478 à 885). **–**

1967

1 E 151 Naissances : registre (n° 1 à 479). **–**

1968

1 E 152 Naissances : registre (n° 480 à 909). **–**

1968

1 E 153 Naissances : registre (n° 1 à 460). **–**

1969

1 E 154 Naissances : registre (n° 461 à 938). **–**

1969

1 E 155 Naissances : registre (n° 1 à 480). **–**

1970

1 E 156 Naissances : registre (n° 481 à 916). **–**

1970

1 E 157 Naissances : registre (n° 1 à 480). **–**

1971

1 E 158 Naissances : registre (n° 481 à 923). **–**

1971

1 E 159 Naissances : registre (n° 1 à 476). **–**

1972

1 E 160 Naissances : registre (n° 477 à 951). **–**

1972

1 E 161 Naissances : registre (n° 1 à 492). **–**

1973

1 E 162 Naissances : registre (n° 493 à 936). **–**

1973

1 E 163 Naissances : registre (n° 1 à 499). **–**

1974

1 E 164 Naissances : registre (n° 500 à 877). **–**

1974

1 E 165 Naissances : registre (n° 1 à 360). **–**

1975

1 E 166 Naissances : registre (n° 361 à 680). **–**

1975

1 E 167 Naissances : registre (n° 681 à 836). **–**

1975

1 E 168 Naissances : registre (n° 1 à 500). **–**

1976

1 E 169 Naissances : registre (n° 501 à 867). **–**

1976

1 E 170 Naissances : registre (n° 1 à 500). **–**

1977

1 E 171 Naissances : registre (n° 501 à 880). **–**

1977

1 E 172 Naissances : registre (n° 1 à 499). **–**

1978

1 E 173 Naissances : registre (n° 500 à 929). **–**

1978

1 E 174 Naissances : registre (n° 1 à 503). **–**

1979

1 E 175 Naissances : registre (n° 504 à 988). **–**

1979

1 E 176 Naissances : registre (n° 1 à 456). **–**

1980

1 E 177 Naissances : registre (n° 457 à 1016). **–**

1980

1 E 178 Naissances : registre (n° 1 à 552). **–**

1981

1 E 179 Naissances : registre (n° 553 à 1106). **–**

1981

1 E 180 Naissances : registre (n° 1 à 476). **–**

1982

1 E 181 Naissances : registre (n° 477 à 954). **–**

1982

1 E 182 Naissances : registre (n° 1 à 472). **–**

1983

1 E 183 Naissances : registre (n° 473 à 945). **–**

1983

1 E 184 Naissances : registre (n° 1 à 602). **–**

1984

1 E 185 Naissances : registre (n° 603 à 933). **–**

1984

1 E 186 Naissances : registre (n° 1 à 500). **–**

1985

1 E 187 Naissances : registre (n° 501 à 996). **–**

1985

1 E 188 Naissances : registre (n° 1 à 566). **–**

1986

1 E 189 Naissances : registre (n° 567 à 1132). **–**

1986

1 E 190 Naissances : registre (n° 1 à 656). **–**

1987

1 E 191 Naissances : registre (n° 657 à 1153). **–**

1987

1 E 192 Naissances : registre (n° 1 à 556). **–**

1988

1 E 193 Naissances : registre (n° 557 à 1110). **–**

1988

1 E 194 Naissances : registre (n° 1 à 574). **–**

1989

1 E 195 Naissances : registre (n° 575 à 1076). **–**

1989

1 E 196 Naissances : registre (n° 1 à 621). **–**

1990

1 E 197 Naissances : registre (n° 622 à 1095). **–**

1990

1 E 198 Naissances : registre (n° 1 à 539). **–**

1991

1 E 199 Naissances : registre (n° 540 à 1040). **–**

1991

1 E 200 Naissances : registre (n° 1 à 581). **–**

1992

1 E 201 Naissances : registre (n° 582 à 1085). **–**

1992

1 E 202 Naissances : registre (n° 1 à 495). **–**

1993

1 E 203 Naissances : registre (n° 496 à 1007). **–**

1993

1 E 204 Naissances : registre (n° 1 à 462). **–**

1994

1 E 205 Naissances : registre (n° 463 à 965). **–**

1994

1 E 206 Naissances : registre (n° 1 à 470). **–**

1995

1 E 207 Naissances : registre (n° 471 à 1033). **–**

1995

1 E 208 Naissances : registre (n° 1 à 533). **–**

1996

1 E 209 Naissances : registre (n° 534 à 1086). **–**

1996

1 E 210 Naissances : registre (n° 1 à 542). **–**

1997

1 E 211 Naissances : registre (n° 543 à 1060). **–**

1997

1 E 212 Naissances : registre (n° 1 à 491). **–**

1998

1 E 213 Naissances : registre (n° 492 à 989). **–**

1998

1 E 214 Naissances : registre (n° 1 à 525). **–**

1999

1 E 215 Naissances : registre (n° 526 à 1035). **–**

1999

1 E 216 Naissances : registre (n° 1 à 431). **–**

2000

1 E 217 Naissances : registre (n° 432 à 860). **–**

2000

1 E 218 Naissances : registre (n° 861 à 1062). **–**

2000

1 E 219 Naissances : registre (n° 1 à 548). **–**

2001

1 E 220 Naissances : registre (n° 549 à 1032). **–**

2001

1 E 221 Naissances : registre (n° 1 à 543). **–**

2002

1 E 222 Naissances : registre (n° 544 à 1135). **–**

2002

1 E 223 Naissances : registre (n° 1 à 518). **–**

2003

1 E 224 Naissances : registre (n° 519 à 1139). **–**

2003

1 E 225 Naissances : registre (n° 1 à 603). **–**

2004

1 E 226 Naissances : registre (n° 604 à 1224). **–**

2004

1 E 227 Naissances : registre (n° 1 à 467). **–**

2005

1 E 228 Naissances : registre (n° 468 à 810). **–**

2005

1 E 229 Naissances : registre (n° 811 à 1229). **–**

2005

1 E 230 Naissances : registre (n° 1 à 536). **–**

2006

1 E 231 Naissances : registre (n° 537 à 797). **–**

2006

1 E 232 Naissances : registre (n° 798 à 1263). **–**

2006

1 E 233 Naissances : registre (n° 1 à 597). **–**

2007

1 E 234 Naissances : registre (n° 598 à 1228). **–**

2007

1 E 235 Naissances : registre (n° 1 à 542). **–**

2008

1 E 236 Naissances : registre (n° 543 à 1078). **–**

2008

1 E 237 Naissances : registre (n° 1 à 620). **–**

2009

1 E 238 Naissances : registre (n° 621 à 1163). **–**

2009

1 E 239 Naissances : registre (n° 1 à 509). **–**

2010

1 E 240 Naissances : registre (n° 510 à 1053). **–**

2010

1 E 241 Naissances : registre (n° 1 à 466). – 2011

1 E 242 Naissances : registre (n° 467 à 1002). – 2011

1 E 243 Cote vacante

1 E 244 Cote vacante

1 E 245 Cote vacante

1 E 246 Cote vacante

1 E 247 Cote vacante

1 E 248 Cote vacante

1 E 249 Cote vacante

1 E 250 Cote vacante

1 E 251 Cote vacante

1 E 252 Cote vacante

1 E 253 Mariages : registre. **–**

an IX-an XI

1 E 254 Mariages : registre. **–**

an XII-1806

1 E 255 Mariages : registre. **–**

1807-1809

1 E 256 Mariages : registre. **–**

1810-1812

1 E 257 Mariages : registre. **–**

1813-1815

1 E 258 Mariages : registre. **–**

1816-1817

1 E 259 Mariages : registre. **–**

1818-1820

1 E 260 Mariages : registre. **–**

1821-1823

1 E 261 Mariages : registre. **–**

1824-1826

1 E 262 Mariages : registre. **–**

1827-1829

1 E 263 Mariages : registre. –

1830-1832

1 E 264 Mariages : registre. –

1833-1835

1 E 265 Mariages : registre. –

1836-1838

1 E 266 Mariages : registre. –

1839-1841

1 E 267 Mariages : registre. –

1842-1844

1 E 268 Mariages : registre. –

1845-1847

1 E 269 Mariages : registre. –

1848-1850

1 E 270 Mariages : registre. –

1851-1853

1 E 271 Mariages : registre. –

1854-1856

1 E 272 Mariages : registre. –

1857-1859

1 E 273 Mariages : registre. –

1860-1862

1 E 274 Mariages : registre. –

1863-1865

1 E 275 Mariages : registre. –

1866-1868

1 E 276 Mariages : registre. –

1869-1871

1 E 277 Mariages : registre. –

1872-1874

1 E 278 Mariages : registre. –

1875-1877

1 E 279 Mariages : registre. –

1878-1880

1 E 280 Mariages : registre. –

1881-1883

1 E 281 Mariages : registre. –

1884-1886

1 E 282 Mariages : registre. –

1887-1889

1 E 283 Mariages : registre. –

1890-1892

1 E 284 Mariages : registre. –

1893-1895

1 E 285 Mariages : registre. –

1896-1898

1 E 286 Mariages : registre. –

1899-1901

1 E 287 Mariages : registre. –

1902-1904

1 E 288 Mariages : registre. –

1905-1907

1 E 289 Mariages : registre. –

1908-1910

1 E 290 Mariages : registre. –

1911-1913

1 E 291 Mariages : registre. –

1914-1916

1 E 292 Mariages : registre. –

1917-1919

1 E 293 Mariages : registre. –

1920-1922

1 E 294 Mariages : registre. –

1923-1924

1 E 295 Mariages : registre. –

1925-1926

1 E 296 Mariages : registre. –

1927-1930

1 E 297 Mariages : registre. –

1931-1934

1 E 298 Mariages : registre. –

1935-1938

1 E 299 Mariages : registre. –

1939-1942

1 E 300 Mariages : registre. –

1943-1946

1 E 301 Mariages : registre. –

1947-1950

1 E 302 Mariages : registre. –

1951-1952

1 E 303 Mariages : registre. –

1953-1956

1 E 304 Mariages : registre. –

1957-1960

1 E 305 Mariages : registre. –

1961-1964

1 E 306 Mariages : registre. –

1965-1968

1 E 307 Mariages : registre. –

1969-1973

1 E 308 Mariages : registre. –

1974-1976

1 E 309 Mariages : registre. –

1977-1978

1 E 310 Mariages : registre. –

1979-1980

1 E 311 Mariages : registre. –

1981-1984

1 E 312 Mariages : registre. –

1985-1988

1 E 313 Mariages : registre. –

1989-1992

1 E 314 Mariages : registre. –

1993-1995

1 E 315 Mariages : registre. –

1996-1997

1 E 316 Mariages : registre. –

1998-2000

1 E 317 Mariages : registre. –

2001-2003

1 E 318 Mariages : registre. –

2004-2007

1 E 319 Mariages : registre. –

2008-2011

1 E 320 Cote vacante

1 E 321 Cote vacante

1 E 322 Cote vacante

1 E 323 Cote vacante

1 E 324 Cote vacante

1 E 325 Cote vacante

1 E 326 Décès : registre. –

an IX-an XI

1 E 327 Décès : registre. –

an XII-1806

1 E 328 Décès : registre. –

1807-1809

1 E 329 Décès : registre. –

1810-1812

1 E 330 Décès : registre. –

1813-1815

1 E 331 Décès : registre. –

1816-1818

1 E 332 Décès : registre. –

1819-1821

1 E 333 Décès : registre. –

1822-1824

1 E 334 Décès : registre. –

1825-1827

1 E 335 Décès : registre. –

1828-1830

1 E 336 Décès : registre. –

1831-1832

1 E 337 Décès : registre. –

1833

1 E 338 Décès : registre. –

1834

1 E 339 Décès : registre. –

1835

1 E 340 Décès : registre. **–**

1836

1 E 341 Décès : registre. **–**

1837

1 E 342 Décès : registre. **–**

1838

1 E 343 Décès : registre. **–**

1839

1 E 344 Décès : registre. **–**

1840

1 E 345 Décès : registre. **–**

1841

1 E 346 Décès : registre. **–**

1842

1 E 347 Décès : registre. **–**

1843

1 E 348 Décès : registre. **–**

1844

1 E 349 Décès : registre. **–**

1845

1 E 350 Décès : registre. **–**

1846

1 E 351 Décès : registre. **–**

1847

1 E 352 Décès : registre. **–**

1848

1 E 353 Décès : registre. **–**

1849

1 E 354 Décès : registre. **–**

1850

1 E 355 Décès : registre. **–**

1851

1 E 356 Décès : registre. **–**

1852

1 E 357 Décès : registre. **–**

1853

1 E 358 Décès : registre. **–**

1854

1 E 359 Décès : registre. **–**

1855

1 E 360 Décès : registre. **–**

1856

1 E 361 Décès : registre. **–**

1857

1 E 362 Décès : registre. **–**

1858

1 E 363 Décès : registre. **–**

1859

1 E 364 Décès : registre. **–**

1860

1 E 365 Décès : registre. **–**

1861

1 E 366 Décès : registre. **–**

1862

1 E 367 Décès : registre. **–**

1863

1 E 368 Décès : registre. **–**

1864

1 E 369 Décès : registre. **–**

1865

1 E 370 Décès : registre. **–**

1866

1 E 371 Décès : registre. **–**

1867

1 E 372 Décès : registre. **–**

1868

1 E 373 Décès : registre. **–**

1869

1 E 374 Décès : registre. **–**

1870

1 E 375 Décès : registre. **–**

1871

1 E 376 Décès : registre. **–**

1872

1 E 377 Décès : registre. **–**

1873

1 E 378 Décès : registre. **–**

1874

1 E 379 Décès : registre. **–**

1875

1 E 380 Décès : registre. **–**

1876

1 E 381 Décès : registre. **–**

1877

1 E 382 Décès : registre. **–**

1878

1 E 383 Décès : registre. **–**

1879

1 E 384 Décès : registre. **–**

1880

1 E 385 Décès : registre. **–**

1881

1 E 386 Décès : registre. **–**

1882

1 E 387 Décès : registre. **–**

1883

1 E 388 Décès : registre. **–**

1884

1 E 389 Décès : registre. **–**

1885

1 E 390 Décès : registre. **–**

1886

1 E 391 Décès : registre. **–**

1887

1 E 392 Décès : registre. **–**

1888

1 E 393 Décès : registre. **–**

1889

1 E 394 Décès : registre. **–**

1890

1 E 395 Décès : registre. **–**

1891

1 E 396 Décès : registre. **–**

1892

1 E 397 Décès : registre. **–**

1893

1 E 398 Décès : registre. **–**

1894

1 E 399 Décès : registre. **–**

1895

1 E 400 Décès : registre. **–**

1896

1 E 401 Décès : registre. **–**

1897

1 E 402 Décès : registre. **–**

1898

1 E 403 Décès : registre. **–**

1899

1 E 404 Décès : registre. **–**

1900

1 E 405 Décès : registre. **–**

1901

1 E 406 Décès : registre. **–**

1902

1 E 407 Décès : registre. **–**

1903

1 E 408 Décès : registre. **–**

1904

1 E 409 Décès : registre. **–**

1905

1 E 410 Décès : registre. **–**

1906

1 E 411 Décès : registre. **–**

1907

1 E 412 Décès : registre. **–**

1908

1 E 413 Décès : registre. **–**

1909

1 E 414 Décès : registre. **–**

1910

1 E 415 Décès : registre. **–**

1911

1 E 416 Décès : registre. **–**

1912

1 E 417 Décès : registre. **–**

1913

1 E 418 Décès : registre. **–**

1914

1 E 419 Décès : registre. **–**

1915

1 E 420 Décès : registre. **–**

1916

1 E 421 Décès : registre. **–**

1917

1 E 422 Décès : registre. **–**

1918

1 E 423 Décès : registre. **–**

1919

1 E 424 Décès : registre. **–**

1920

1 E 425 Décès : registre. **–**

1921

1 E 426 Décès : registre. **–**

1922

1 E 427 Décès : registre. **–**

1923

1 E 428 Décès : registre. –

1924

1 E 429 Décès : registre. –

1925

1 E 430 Décès : registre. –

1926

1 E 431 Décès : registre. –

1927-1929

1 E 432 Décès : registre. –

1930-1932

1 E 433 Décès : registre. –

1933-1935

1 E 434 Décès : registre. –

1936-1938

1 E 435 Décès : registre. –

1939-1941

1 E 436 Décès : registre. –

1942-1944

1 E 437 Décès : registre. –

1945-1947

1 E 438 Décès : registre. –

1948-1950

1 E 439 Décès : registre. –

1951-1952

1 E 440 Décès : registre. –

1953-1956

1 E 441 Décès : registre. –

1957-1960

1 E 442 Décès : registre. –

1961-1964

1 E 443 Décès : registre. –

1965-1968

1 E 444 Décès : registre. –

1969-1970

1 E 445 Décès : registre. –

1971-1973

1 E 446 Décès : registre. –

1974-1975

1 E 447 Décès : registre. –

1976-1978

1 E 448 Décès : registre. –

1979

1 E 449 Décès : registre. –

1980

1 E 450 Décès : registre. **–**

1981

1 E 451 Décès : registre. **–**

1982

1 E 452 Décès : registre. **–**

1983

1 E 453 Décès : registre. **–**

1984

1 E 454 Décès : registre. **–**

1985

1 E 455 Décès : registre. **–**

1986

1 E 456 Décès : registre. **–**

1987

1 E 457 Décès : registre. **–**

1988

1 E 458 Décès : registre. **–**

1989

1 E 459 Décès : registre. **–**

1990

1 E 460 Décès : registre. **–**

1991

1 E 461 Décès : registre. **–**

1992

1 E 462 Décès : registre. **–**

1993

1 E 463 Décès : registre. **–**

1994

1 E 464 Décès : registre. **–**

1995

1 E 465 Décès : registre. **–**

1996

1 E 466 Décès : registre. **–**

1997

1 E 467 Décès : registre. **–**

1998

1 E 468 Décès : registre. **–**

1999

1 E 469 Décès : registre. **–**

2000

1 E 470 Décès : registre. **–**

2001

1 E 471 Décès : registre. **–**

2002

1 E 472 Décès : registre. –

2003

1 E 473 Décès : registre. –

2004

1 E 474 Décès : registre. –

2005

1 E 475 Décès : registre. –

2006

1 E 476 Décès : registre. –

2007

1 E 477 Décès : registre. –

2008

1 E 478 Décès : registre. –

2009

1 E 479 Décès : registre. –

2010

Tables décennales

2 E 1 Naissances, mariages, décès : tables décennales. –

1793-1822

2 E 2 Naissances, mariages, décès : table décennale. –

1823-1832

2 E 3	Naissances, mariages, décès : table décennale.	1833-1842	–
2 E 4	Naissances, mariages, décès : table décennale.	1843-1852	–
2 E 5	Naissances, mariages, décès : table décennale.	1853-1862	–
2 E 6	Naissances, mariages, décès : table décennale.	1863-1872	–
2 E 7	Naissances, mariages, décès : table décennale.	1873-1882	–
2 E 8	Naissances, mariages, décès : table décennale.	1883-1892	–
2 E 9	Naissances, mariages, décès : table décennale.	1893-1902	–
2 E 10	Naissances, mariages, décès : table décennale.	1903-1912	–
2 E 11	Naissances, mariages, décès : table décennale.	1913-1922	–
2 E 12	Naissances, mariages, décès : table décennale.	1923-1932	–
2 E 13	Naissances, mariages, décès : table décennale.	1933-1942	–

2 E 14 Naissances, mariages, décès : table décennale. **–**

1943-1952

2 E 15 Naissances, mariages, décès : table décennale. **–**

1953-1962

2 E 16 Naissances, mariages, décès : table décennale. **–**

1963-1972

2 E 17 Naissances, mariages, décès : table décennale. **–**

1973-1982

2 E 18 Naissances : table décennale. **–**

1983-1992

2 E 19 Mariages, décès : table décennale. **–**

1983-1992

2 E 20 Naissances : table décennale. **–**

1992[1]-2002

2 E 21 Mariages, décès : table décennale. **–**

1992[2]-2002

Pièces annexes à l'état civil

3 E 1 Registres paroissiaux. – Remise des registres de la paroisse de Saint-Jean-du-Baly : procès-verbal d'inventaire[3]. **813**

1792

[1] Suite à la mise en place d'un logiciel informatique, l'année 1992 a été reprise dans cette table.
[2] Voir note précédente.
[3] Ce document, objet d'un dépôt aux Archives départementales en décembre 1991, a été restitué à la Ville le 28 février 2018.

3 E 2 Registre pour servir à inscrire les vœux relatifs aux congrégations des maisons hospitalières de femmes. **1096**

18 mars-8 novembre 1813

Population. Économie sociale. Statistiques

Population

1 F 1 Cote vacante

1 F 2 Recensement de la population. – Dénombrement de 1872[1] : état nominatif des habitants de la commune. **1176**

1872

1 F 3 Cote vacante

1 F 4 Recensement de la population. – Recensement général de 1946 : liste nominative des habitants de la commune. **1096**

[1946]

1 F 5 Recensement de la population. – Recensement général de 1962 : feuille récapitulative communale, liste nominative des habitants de la commune, résultats globaux. **1176**

1962

1 F 6 Recensement de la population. – Recensement complémentaire de 1964 : feuille récapitulative communale (1964). Recensement général de 1968 : résultats globaux (1968). Recensement complémentaire de 1974 : feuille récapitulative communale (1974). Recensement général de 1975 : plans des secteurs, feuille récapitulative communale, résultats globaux (1975). Recensement complémentaire de 1976 : feuille récapitulative communale (1976). Recensement général de 1982 : plans des secteurs, résultats globaux (1982). **1099**

1964-1982

[1] Il est étonnant que, hormis cet état nominatif de 1872, aucun autre document relatif aux dénombrements de la population n'ait été conservé. Les états nominatifs pour les années de 1896 à 1926 sont pourtant portés à l'inventaire de 1930 (3 D 11, articles 119 et 653). Ces documents pouvant éventuellement être un jour retrouvés, des cotes vacantes ont été laissées.

Commerce et industrie, services publics

2 F 1 Commerce. – Concurrence déloyale faite aux cordonniers de la commune par les marchands déballeurs : pétition. **1096**

1870

2 F 2 Commerce. – Chambre syndicale de la boucherie et charcuterie de Lannion : statuts (1930). Syndicat autonome des patrons maréchaux-ferrants et forgerons de l'arrondissement de Lannion : statuts (1937). Syndicat de défense du moyen et petit commerce Lannionnais : statuts (1939). **1096**

1930-1970

2 F 3 Commerce. – Projet de création d'un tribunal de commerce à Lannion : correspondance, note. **1096**

1926-1927

2 F 4 Commerce. – Projet de foire-exposition : demande, correspondance avec la commune de Saint-Pol-de-Léon (1927-1930). Foire-exposition des 11-18 juillet 1937 : correspondance, 1 affiche (1936-1938). Foire-exposition des 22-26 juin 1949 : catalogue officiel (1949). **1096**

1927-1949

2 F 5 Commerce. – Cartes professionnelles afférentes au commerce du lait et des produits laitiers : questionnaires, listes nominatives. **1096**

1952

2 F 6 Commerce, industrie. – Projet de création d'une chambre de commerce et d'industrie du Trégor à Lannion : rapport au maire, délibération du conseil municipal, délibérations des conseils municipaux des communes avoisinantes, questionnaires aux entreprises (1979-1981). Construction d'une nursery d'entreprises dans la zone industrielle : arrêté préfectoral, plans, correspondance avec la Chambre de commerce et d'industrie des Côtes-du-Nord (1980-1982). **1098**

1979-1982

2 F 7 Industrie. – Implantation du Centre national d'études des télécommunications (CNET) : correspondance, comptes rendus de réunion, dossier de présentation, documentation, coupures de presse, devis estimatif et descriptif, plans. **1100**

1958-1975

2 F 8 Industrie. – Extension du Centre national d'études des télécommunications (CNET) : correspondance, dossier de consultation des entreprises, plans, dossiers techniques (voirie et réseaux divers). **1101**

1968-1971

2 F 9 Planification économique. – VIe Plan : projet de programme de modernisation et d'équipement simplifié de l'agglomération de Lannion (1970-1971). VIIe Plan : correspondance, délibération du conseil municipal, programme (1976). **1099**

1970-1976

2 F 10 Développement économique. – Comité d'études et de liaison pour le Trégor et la Côte de Granit (CELTECG) : correspondance, statuts. **1100**

1971-1972

2 F 11 Développement économique. – Comité d'expansion économique et de productivité des Côtes-du-Nord : étude de localisation industrielle dans la ville de Lannion. **1100**

1973

2 F 12 Services publics. – Enquête sur l'équipement des collectivités locales : rapport (1948). Enquête sur les équipements communaux : rapport (1964). Enquête sur les constructions publiques : questionnaires (1965). **1099**

1948-1965

2 F 13 Services publics. – Inventaire communal de 1979-1980 : correspondance, questionnaires, résultats. **1100**

1979-1980

Agriculture

3 F 1 Syndicats agricoles. – Déclaration[1] : statuts, listes nominatives des membres du bureau, compte rendu de réunion. **1101**

1911-1969

3 F 2 Mutuelle agricole. – Caisse mutuelle agricole d'Allocations familiales des Côtes-du-Nord[2] : statuts. **1101**

1936

3 F 3 Comice agricole du canton de Lannion. – Délibérations : registre. **1176**

1839-1895

3 F 4 Comice agricole du canton de Lannion. – Fonctionnement : correspondance diverse, délibérations, états financiers, pièces comptables, procès-verbaux de distribution des primes. **1163**

1860-1893

3 F 5 Enseignement agricole. – Création d'une chaire d'agriculture à Lannion : correspondance, rapport, délibérations des conseils municipaux des communes de l'arrondissement, état des sommes dues (1905-1913). École ménagère ambulante agricole des Côtes-du-Nord : feuille de présentation, correspondance, emploi du temps (1916). **1163**

1905-1916

3 F 6 Statistique agricole. – Office de renseignements agricoles : registres des cultures (1903-1916 ; 1919-1936 ; 1938 ; 1941). Statistique agricole annuelle et plan départemental de ravitaillement : questionnaires (1900-1909 ; 1911-1917 ; 1919-1920 ; 1928 ; 1930-1941). Enquêtes agricoles annuelles : bulletins de déclaration agricole (novembre 1941-1947). **1102**

1900-1947

3 F 7 Statistique agricole. – État communal de statistique agricole : tableaux. **1101**

1948-1954

[1] Le nom de chaque syndicat a été repris dans l'index.
[2] Le siège était à Lannion.

3 F 8 Statistique agricole. – Recensement de l'agriculture et du bétail : questionnaires (1929-1930). Recensement des exploitations : fiches d'exploitation, listes (1954-1968). **1101**

1929-1968

3 F 9 Statistique agricole. – Cultures de céréales : circulaires préfectorales, correspondance, listes annuelles (1933-1941 ; 1957-1960). **1103**

1933-1960

3 F 10 Statistique agricole. – Cultures de lin et de chanvre : circulaires préfectorales, listes annuelles (1906-1916 ; 1932-1940). **1103**

1906-1940

3 F 11 Statistique agricole : registre décennal. **1103**

1951-1960

3 F 12 Animaux nuisibles. – Destruction de renards : arrêté préfectoral (1920). Lutte contre le doryphore : circulaires, correspondance, liste nominative (1940-1944). **1103**

1920-1944

3 F 13 Calamités agricoles. – Dégâts occasionnés aux récoltes par la tempête du 6 juillet 1969 : circulaires préfectorales, bulletins-réponse. **1103**

1969

3 F 14 Station de haras. – Fonctionnement : correspondance, pétition, baux[1], délibérations des conseils municipaux des communes avoisinantes. **1103**

1863-1904

3 F 15 Station de haras. – Fonctionnement : correspondance, inventaires. **1103**

1920-1943

[1] La station de haras était, à partir de 1877 jusqu'en 1904, louée par la Ville à un propriétaire, pour le compte de l'administration des Haras, et se situait près du chemin du Petit-Forlac'h. La commune fit ensuite construire une nouvelle station (voir 5 M 42 et cote suivante).

3 F 16 Société des courses de Lannion-Perros. – Création et organisation de courses du Pari mutuel : correspondance, arrêté ministériel, arrêté préfectoral. **1103**

1920-1921

Subsistance

4 F 1 Marché hebdomadaire. – Mercuriales : registre. **1163**

1880-1913

4 F 2 Marché hebdomadaire. – Taxe du pain : registre. **1177**

1818-1832

4 F 3 Marché hebdomadaire. – Réglementation : délibérations du conseil municipal, arrêtés municipaux, règlement des droits de place, d'étalage et de stationnement, pétition. **1103**

1931-1968

4 F 4 Marché de Ker-Uhel. – Création : plans, demandes d'emplacement, listes nominatives des commerçants. **1103**

1972

4 F 5 Halles. – Réglementation : délibération du conseil municipal, arrêté municipal. **1103**

1961

4 F 6 Abattoir municipal. – Création, fonctionnement : correspondance avec la Société générale des abattoirs municipaux de France, questionnaire, documentation, arrêté préfectoral d'autorisation, décret présidentiel de déclaration d'utilité publique, traité de concession, règlements intérieurs, délibérations du conseil municipal, arrêtés municipaux, rapports, correspondance diverse, baux de location de salles, états des animaux abattus, marchés, factures, documentation d'entreprise (matériel), convention d'enlèvement des déchets, comptes rendus de réunion. **1104**

1890-1984

4 F 7 Boucherie, boulangerie, minoterie. – Recensement des bouchers, boulangers et minotiers exerçant dans la commune : questionnaires, listes nominatives (1952). Création, extension et transfert de boulangeries et de dépôts de pain : circulaire préfectorale, correspondance, listes nominatives (1955). **1105**

1952-1955

Statistique générale

5 F **NÉANT**

Mesures d'exception

Divers

6 F 1 Grève des boulangers de Lannion. – Approvisionnement en pain dans les communes avoisinantes : correspondance, états, factures, mandats de paiement. **1105**

1920-1921

Première Guerre mondiale

6 F 2 Ravitaillement. – Carnets de récolte : circulaires préfectorales, correspondance, déclarations de récolte, états de réquisitions, 1 affiche. **1105**

1917

6 F 3 Ravitaillement. – Fourniture de charbon pour les écoles et les bâtiments communaux : états. **1105**

1916-1918

6 F 4 Rationnement. – Carte individuelle d'alimentation : circulaires préfectorales, documentation, correspondance, instruction du maire sur les devoirs des boulangers, avis à la population, certificats de travail pénible, listes nominatives, état des enfants devant faire leur première communion en 1918, cartes vierges. **1105**

1918

6 F 5 Rationnement. – Remboursement des tickets de la carte de pain : circulaires, listes nominatives des boulangers, états, mandats de paiement. **1105**

1920-1921

Seconde Guerre mondiale

6 F 6 Ravitaillement. – Produits agricoles : circulaires préfectorales, arrêtés préfectoraux, listes nominatives des agriculteurs, plan de battage, état de recensement du bétail, états de livraison d'engrais, états des livraisons d'imposition en nature, états des échanges de blé contre farine, déclarations de stocks de sulfate de cuivre, état de recensement des étudiants du collège municipal pour servir de main-d'œuvre agricole. **1105**

1940-1949

6 F 7 Ravitaillement. – Produits alimentaires divers : circulaires préfectorales, états de versement des impositions en animaux de boucherie, déclarations d'abattage familial, état des sacs disponibles, état des fruits vendus dans la commune, plainte concernant la mauvaise qualité du pain, état des quantités de vins et spiritueux, délibération du conseil municipal concernant la ration de vin et de cidre. **1106**

1940-1945

6 F 8 Ravitaillement. – Lait et beurre : états des besoins, états des collectes, certificats médicaux, listes nominatives. **1106**

1940-1949

6 F 9 Ravitaillement. – Commerces : listes nominatives des commerçants, arrêtés préfectoraux d'autorisation d'ouverture, bons de sucre. **1106**

1940-1943

6 F 10 Ravitaillement. – Mobilisation des métaux non ferreux (échange de vin contre cuivre, impôt métal) : circulaires, correspondance, avis de passage de l'équipe mobile, lettres de candidature au poste de percepteur, correspondance concernant l'enlèvement du buste de Charles Le Goffic[1]. **1106**

1943-1944

[1] Il s'agissait d'un buste qui se trouvait place Charles-Le-Goffic, au carrefour de la rue Ernest-Renan et de la rue de l'Église. Le buste fut remplacé par une œuvre en pierre (voir aussi 5 M 49).

Le buste de Charles Le Goffic

6 F 11 Rationnement. – Carte d'alimentation : circulaire préfectorale, correspondance, liste nominative de proposition de personnes susceptibles de remplir les fonctions de délégué cantonal du Groupement départemental de répartition, état de répartition des consommateurs, état des livraisons de bons et de colle, états des naissances, listes nominatives des malades soumis au régime, liste nominative des mutilés et grands invalides, états de remise des tickets, déclarations de perte, certificats médicaux, registre de délivrance des cartes de grossesse, états des cartes de famille nombreuse, états des cartes de jardinage, états comptables, carnets de certificat de retrait. **1107**

1939-1949

6 F 12 Rationnement. – Carte d'alimentation : registres. **1177**

1940-1949

6 F 13 Rationnement. – Combustibles (charbon, coke et tourbe) : arrêté municipal, états des stocks, état des quantités nécessaires au chauffage des bâtiments communaux, factures, certificats médicaux, registre des bénéficiaires de la carte de charbon. **1108**

1939-1949

6 F 14 Rationnement. – Combustibles (bois de chauffage et de boulange) : correspondance, état des parcelles boisées, registre des demandes, ordres de réquisition. **1108**

1941-1945

6 F 15 Rationnement. – Combustibles (essence, pétrole, carbure de calcium) : état des besoins, registres des demandes, listes nominatives, bons de consommation, ordres de réquisition. **1108**

1940-1947

6 F 16 Rationnement. – Combustibles (gaz butane) : circulaires préfectorales, correspondance, état nominatif des chefs de famille nombreuse, certificats de vie. **1108**

1946-1948

6 F 17 Rationnement. – Articles ménagers : demandes de bons, certificats de vie, états statistiques. **1109**

1943-1948

6 F 18 Rationnement. – Articles textiles : correspondance, certificats, attestations, listes nominatives. **1110**

1940-1946

6 F 19 Rationnement. – Chaussures : correspondance, arrêté préfectoral de nomination de la commission d'admission, listes nominatives. **1111**

1941-1943

6 F 20 Rationnement. – Savon : circulaires préfectorales, correspondance, demandes, listes nominatives. **1111**

1940-1949

6 F 21 Rationnement. – Bicyclettes : correspondance, demandes, listes nominatives. **1111**

1946-1948

6 F 22 Rationnement. – Pneumatiques : correspondance, listes nominatives. **1111**

1940-1948

Travail

7 F 1 Livrets d'ouvrier. – Inscription : registre (4 mars 1875-7 octobre 1889). **1164**

1875-1889

7 F 2 Syndicats professionnels. – Déclaration[1] : statuts, listes nominatives des membres du bureau, compte rendu de réunion, cahier d'inscription (1925-1935). **1111**

1925-1945

[1] Le nom de chaque syndicat a été repris dans l'index.

7 F 3 Fermeture des commerces le dimanche. – Pétition des bouchers et charcutiers : réponse du maire (1928). Pétition du Syndicat de défense du moyen et petit commerce Lannionnais : arrêtés préfectoraux, correspondance, liste des commerçants détaillants, délibération du conseil municipal (1938-1939). **1111**

1928-1939

7 F 4 Chômage. – Exécution de travaux extraordinaires pour occuper les ouvriers pendant l'hiver : états[1]. **1111**

années 1840-1850

7 F 5 Chômage. – Caisse municipale de chômage : circulaires préfectorales, correspondance, délibérations du conseil municipal, arrêtés municipaux, règlement, registre de délibérations de la commission de contrôle (4 janvier 1932-15 mai 1939), registre d'inscription des chômeurs (1932-[1946]), cartes de titulaire, listes nominatives, devis estimatif et descriptif pour la construction d'un boulevard entre la rue des Haras et la route nationale entre Saint-Brieuc et Morlaix[2]. **1112**

1932-1946

7 F 6 Chômage. – Caisse municipale de chômage : états des versements. **1113**

1932-1946

7 F 7 Chômage. – Comité local pour l'emploi du bassin de Lannion[3] : circulaires préfectorales, correspondance, statuts, composition du comité, comptes rendus de réunion, coupures de presse. **1114**

1981-1984

7 F 8 Chômage. – Licenciements aux Établissements Rolland-Frères : communiqué de soutien aux salariés, coupures de presse. **1114**

1977

---

[1] Ce dossier donne une bonne indication des importants travaux, notamment d'adduction d'eau et de voirie, qui ont été réalisés au cœur du XIXe siècle.

[2] Il s'agit très probablement du boulevard du Forlac'h.

[3] Ce comité, composé de représentants des collectivités territoriales, des syndicats des employeurs et des salariés, avait « pour rôle de prendre toutes initiatives contre le chômage dans le bassin de Lannion ». Son ressort territorial était constitué des cantons de Lannion, La Roche-Derrien, Lézardrieux, Perros-Guirec, Plestin-les-Grèves, Plouaret et Tréguier.

Contributions, administrations financières

Impôts directs et cadastre

1 G 1 Contributions directes. – Contribution foncière sur les propriétés bâties et non bâties : atlas cadastral. **–**

1828

1 G 2 Cote vacante

[Contributions directes. – Contribution foncière sur les propriétés bâties et non bâties : états de section.

1828-1882]

1 G 3 Contributions directes. – Contribution foncière sur les propriétés bâties et non bâties : matrice cadastrale (folio n° 1 à 524). **59**

1828-1882

1 G 4 Contributions directes. – Contribution foncière sur les propriétés bâties et non bâties : matrice cadastrale (folio n° 525 à 1048). **60**

1828-1882

1 G 5 Contributions directes. – Contribution foncière sur les propriétés bâties et non bâties : matrice cadastrale (folio n° 1049 à 1533). **61**

1828-1882

1 G 6 Contributions directes. – Contribution foncière sur les propriétés bâties : matrice cadastrale. **58**

1883-1910

1 G 7 Cote vacante

[Contributions directes. – Contribution foncière sur les propriétés non bâties : matrice cadastrale.

1883-1922]

1 G 8 Contributions directes. – Contribution foncière sur les propriétés bâties : matrice cadastrale (folio n° 1 à 856). **62**

1911-1966

1 G 9 Contributions directes. – Contribution foncière sur les propriétés bâties : matrice cadastrale (folio n° 857 à 1224). **62**

1911-1966

1 G 10 Contributions directes. – Contribution foncière sur les propriétés bâties : matrice cadastrale (folio n° 1225 à 1504). **63**

1911-1966

1 G 11 Contributions directes. – Contribution foncière sur les propriétés bâties : matrice cadastrale (folio n° 1505 à 1906). **63**

1911-1966

1 G 12 Contributions directes. – Contribution foncière sur les propriétés non bâties : matrice cadastrale (folio n° 1 à 492). **63**

1923-1966

1 G 13 Contributions directes. – Contribution foncière sur les propriétés non bâties : matrice cadastrale (folio n° 493 à 1082). **64**

1923-1966

1 G 14 Contributions directes. – Contribution foncière sur les propriétés non bâties : matrice cadastrale (folio n° 1083 à 1582). **65**

1923-1966

1 G 15 Contributions directes. – Contribution foncière sur les propriétés non bâties : matrice cadastrale (folio n° 1583 à 1879). **64**

1923-1966

1 G 16 Contributions directes. – Contribution foncière sur les propriétés non bâties : matrice cadastrale (folio n° 1880 à 2225). **65**

1923-1966

1 G 17 Contributions directes. – Contribution foncière sur les propriétés non bâties : états de section (sections rurales A à E). **748**

1960-1979

1 G 18 Contributions directes. – Contribution foncière sur les propriétés non bâties : états de section (sections rurales H à R). **749**

1960-1979

1 G 19 Contributions directes. – Contribution foncière sur les propriétés non bâties : états de section (sections urbaines AB à AR). **750**

1960-1979

1 G 20 Contributions directes. – Contribution foncière sur les propriétés bâties et non bâties : matrice cadastrale (sections rurales, début - C). **703**

1967-1973

1 G 21 Contributions directes. – Contribution foncière sur les propriétés bâties et non bâties : matrice cadastrale (sections rurales, D - G). **704**

1967-1973

1 G 22 Contributions directes. – Contribution foncière sur les propriétés bâties et non bâties : matrice cadastrale (sections rurales, H - LE B). **704**

1967-1973

1 G 23 Contributions directes. – Contribution foncière sur les propriétés bâties et non bâties : matrice cadastrale (sections rurales, LE C - LE LO). **705**

1967-1973

1 G 24 Contributions directes. – Contribution foncière sur les propriétés bâties et non bâties : matrice cadastrale (sections rurales, LE LU - MA). **705**

1967-1973

1 G 25 Contributions directes. – Contribution foncière sur les propriétés bâties et non bâties : matrice cadastrale (sections rurales, ME - P). **706**

1967-1973

1 G 26 Contributions directes. – Contribution foncière sur les propriétés bâties et non bâties : matrice cadastrale (sections rurales, Q - Z). **706**

1967-1973

1 G 27 Cote vacante

[Contributions directes. – Contribution foncière sur les propriétés bâties et non bâties : matrice cadastrale (sections urbaines, AB).

1967-1973]

1 G 28 Contributions directes. – Contribution foncière sur les propriétés bâties et non bâties : matrice cadastrale (sections urbaines, AC). **707**

1967-1973

1 G 29 Contributions directes. – Contribution foncière sur les propriétés bâties et non bâties : matrice cadastrale (sections urbaines, AD). **707**

1967-1973

1 G 30 Contributions directes. – Contribution foncière sur les propriétés bâties et non bâties : matrice cadastrale (sections urbaines, AE). **708**

1967-1973

1 G 31 Contributions directes. – Contribution foncière sur les propriétés bâties et non bâties : matrice cadastrale (sections urbaines, AH). **708**

1967-1973

1 G 32 Contributions directes. – Contribution foncière sur les propriétés bâties et non bâties : matrice cadastrale (sections urbaines, AI, n° 1 à 400). **709**

1967-1973

1 G 33 Contributions directes. – Contribution foncière sur les propriétés bâties et non bâties : matrice cadastrale (sections urbaines, AI, n° 401 à 613). **709**

1967-1973

1 G 34 Contributions directes. – Contribution foncière sur les propriétés bâties et non bâties : matrice cadastrale (sections urbaines, AK). **710**

1967-1973

1 G 35 Contributions directes. – Contribution foncière sur les propriétés bâties et non bâties : matrice cadastrale (sections urbaines, AL). **710**

1967-1973

1 G 36 Contributions directes. – Contribution foncière sur les propriétés bâties et non bâties : matrice cadastrale (sections urbaines, AM). **711**

1967-1973

1 G 37 Contributions directes. – Contribution foncière sur les propriétés bâties et non bâties : matrice cadastrale (sections urbaines, AN). **711**

1967-1973

1 G 38 Contributions directes. – Contribution foncière sur les propriétés bâties et non bâties : matrice cadastrale (sections urbaines, AP). **712**

1967-1973

1 G 39 Contributions directes. – Contribution foncière sur les propriétés bâties et non bâties : matrice cadastrale (sections urbaines, AR, n° 1 à 216). **712**

1967-1973

1 G 40 Contributions directes. – Contribution foncière sur les propriétés bâties et non bâties : matrice cadastrale (sections urbaines, AR, n° 217 à 308). **713**

1967-1973

1 G 41 Contributions directes. – Contribution foncière sur les propriétés bâties et non bâties : comptes annulés (sections rurales). **713**

1967-1973

1 G 42 Contributions directes. – Contribution foncière sur les propriétés bâties et non bâties : comptes annulés (sections urbaines, début - BO). **754**

1978

1 G 43 Contributions directes. – Contribution foncière sur les propriétés bâties et non bâties : comptes annulés (sections urbaines, BR - HI). **755**

1978

1 G 44 Contributions directes. – Contribution foncière sur les propriétés bâties et non bâties : comptes annulés (sections urbaines, HO - LE C). **756**

1978

1 G 45 Contributions directes. – contribution foncière sur les propriétés bâties et non bâties : comptes annulés (sections urbaines, LE D - PE). **757**

1978

1 G 46 Contributions directes. – Contribution foncière sur les propriétés bâties et non bâties : comptes annulés (sections urbaines, PI - W). **757**

1978

1 G 47 Contributions directes. – Contribution foncière sur les propriétés bâties et non bâties : comptes annulés (sections urbaines, début - COR). **758**

1979

1 G 48 Contributions directes. – Contribution foncière sur les propriétés bâties et non bâties : comptes annulés (sections urbaines, COU - LAN). **759**

1979

1 G 49 Contributions directes. – Contribution foncière sur les propriétés bâties et non bâties : comptes annulés (sections urbaines, LAU - MA). **760**

1979

1 G 50 Contributions directes. – Contribution foncière sur les propriétés bâties et non bâties : comptes annulés (sections urbaines, ME - Z). **758**

1979

1 G 51 Contributions directes. – Contribution foncière sur les propriétés bâties et non bâties : matrice cadastrale (début - personnes morales [A - OPDHLM]). **761**

1980-1981

1 G 52 Contributions directes. – Contribution foncière sur les propriétés bâties et non bâties : matrice cadastrale (personnes morales [OPDHLM - S] - AE). **762**

1980-1981

1 G 53 Contributions directes. – Contribution foncière sur les propriétés bâties et non bâties : matrice cadastrale (AI - BOURO). **763**

1980-1981

1 G 54 Contributions directes. – Contribution foncière sur les propriétés bâties et non bâties : matrice cadastrale (BOURV - C). **764**

1980-1981

1 G 55 Contributions directes. – Contribution foncière sur les propriétés bâties et non bâties : matrice cadastrale (D - GAUTIER J.). **765**

1980-1981

1 G 56 Contributions directes. – Contribution foncière sur les propriétés bâties et non bâties : matrice cadastrale (GAUTIER M. - HENRY R.). **766**

1980-1981

1 G 57 Contributions directes. – Contribution foncière sur les propriétés bâties et non bâties : matrice cadastrale (HENRY Y. - LE BEVER J.). **767**

1980-1981

1 G 58 Contributions directes. – Contribution foncière sur les propriétés bâties et non bâties : matrice cadastrale (LE BEVER P. - LE G). **768**

1980-1981

1 G 59 Cote vacante

[Contributions directes. – Contribution foncière sur les propriétés bâties et non bâties : matrice cadastrale (LE H - LE N).

1980-1981]

1 G 60 Contributions directes. – Contribution foncière sur les propriétés bâties et non bâties : matrice cadastrale (LE M - L'HERI). **769**

1980-1981

1 G 61 Contributions directes. – Contribution foncière sur les propriétés bâties et non bâties : matrice cadastrale (L'HERO - MOR). **769**

1980-1981

1 G 62 Contributions directes. – Contribution foncière sur les propriétés bâties et non bâties : matrice cadastrale (MOU - PO). **770**

1980-1981

1 G 63 Contributions directes. – Contribution foncière sur les propriétés bâties et non bâties : matrice cadastrale (PR - R). **770**

1980-1981

1 G 64 Contributions directes. – Contribution foncière sur les propriétés bâties et non bâties : matrice cadastrale (S - Z). **771**

1980-1981

1 G 65 Contributions directes. – Contribution foncière, personnelle-mobilière et des portes et fenêtres : copies de la matrice[1]. **714**

1862-1899

[1] Collection lacunaire.

1 G 66 Contributions directes. – Contribution foncière, personnelle-mobilière et des portes et fenêtres : copies de la matrice. **715**

1900-1926

1 G 67 Contributions directes. – Contribution foncière, personnelle-mobilière et des portes et fenêtres : copies de la matrice[1]. **716**

1928 ; 1936-1966

1 G 68 Contributions directes. – Contribution foncière, personnelle-mobilière et des portes et fenêtres : copies de la matrice. **717**

1967-1971

1 G 69 Contributions directes. – Contribution foncière, personnelle-mobilière et des portes et fenêtres : copies de la matrice. **718**

1972-1976

1 G 70 Contributions directes. – Taxe foncière : copies de la matrice. **719**

1974

1 G 71 Contributions directes. – Taxe foncière : copies de la matrice. **720**

1975

1 G 72 Contributions directes. – Taxe foncière : copies de la matrice. **721**

1976

1 G 73 Contributions directes. – Taxe foncière : copies de la matrice. **722**

1977

1 G 74 Contributions directes. – Taxe foncière : copies de la matrice. **723**

1978

[1] Collection lacunaire.

1 G 75 Contributions directes. – Taxe foncière : copies de la matrice. **724**

1979

1 G 76 Contributions directes. – Taxe foncière : copies de la matrice. **725**

1980

1 G 77 Contributions directes. – Taxe foncière : copies de la matrice. **726**

1981

1 G 78 Contributions directes. – Taxe foncière : copies de la matrice. **727**

1982

1 G 79 Contributions directes. – Taxe foncière : copies de la matrice. **728**

1983

1 G 80 Contributions directes. – Taxe sur les cercles, sociétés et lieux de réunion : registre. **729**

1891-1912

1 G 81 Contributions directes. – Taxe municipale sur les chiens : registre. **729**

1871-1902

1 G 82 Contributions directes. – Taxe municipale sur les chiens : rôles. **729**

1911-1925

1 G 83 Contributions directes. – Taxe sur les voitures, chevaux, mules et mulets, taxe sur les gardes-chasses, taxe sur les chiens (1925-1933), puis taxe sur les domestiques attachés à la personne, précepteurs, préceptrices et gouvernantes, taxe sur les instruments de musique à clavier (1934-1946) : registres. **696**

1925-1946

1 G 84 Contributions directes. – Taxe sur les locaux professionnels : registre de déclarations de construction nouvelle, de reconstruction, d'addition de construction et d'affectation de terrain à des usages commerciaux et industriels. **729**

1891-1935

1 G 85 Contributions directes. – Contribution mobilière et taxe d'habitation, contribution des patentes, contribution pour frais de chambres et bourses de commerce, taxe pour frais de chambres de métiers et taxe sur la valeur locative des locaux professionnels, taxe vicinale, taxe sur les chiens, taxe sur les voitures, chevaux, mules et mulets, taxe sur les domestiques, précepteurs, préceptrices et gouvernantes et taxe sur les instruments de musique à clavier, taxe sur les produits laitiers, taxe des prestations : matrices générales. **730**

1930-1942[1]

1 G 86 Contributions directes. – Contribution mobilière et taxe d'habitation, contribution des patentes, contribution pour frais de chambres et bourses de commerce, taxe pour frais de chambres de métiers et taxe sur la valeur locative des locaux professionnels, taxe vicinale, taxe sur les chiens, taxe sur les voitures, chevaux, mules et mulets, taxe sur les domestiques, précepteurs, préceptrices et gouvernantes et taxe sur les instruments de musique à clavier, taxe sur les produits laitiers, taxe des prestations : matrices générales. **731**

1945-1949[2]

1 G 87 Contributions directes. – Contribution mobilière et taxe d'habitation, contribution des patentes, contribution pour frais de chambres et bourses de commerce, taxe pour frais de chambres de métiers et taxe sur la valeur locative des locaux professionnels, taxe vicinale, taxe sur les chiens, taxe sur les voitures, chevaux, mules et mulets, taxe sur les domestiques, précepteurs, préceptrices et gouvernantes et taxe sur les instruments de musique à clavier, taxe sur les produits laitiers, taxe des prestations : matrices générales. **732**

1950-1952

[1] Collection lacunaire.
[2] Collection lacunaire.

1 G 88 Contributions directes. – Contribution mobilière et taxe d'habitation, contribution des patentes, contribution pour frais de chambres et bourses de commerce, taxe pour frais de chambres de métiers et taxe sur la valeur locative des locaux professionnels, taxe vicinale, taxe sur les chiens, taxe sur les voitures, chevaux, mules et mulets, taxe sur les domestiques, précepteurs, préceptrices et gouvernantes et taxe sur les instruments de musique à clavier, taxe sur les produits laitiers, taxe des prestations : matrices générales. **733**

1953-1955[1]

1 G 89 Contributions directes. – Contribution mobilière et taxe d'habitation, contribution des patentes, contribution pour frais de chambres et bourses de commerce, taxe pour frais de chambres de métiers et taxe sur la valeur locative des locaux professionnels, taxe vicinale, taxe sur les chiens, taxe sur les voitures, chevaux, mules et mulets, taxe sur les domestiques, précepteurs, préceptrices et gouvernantes et taxe sur les instruments de musique à clavier, taxe sur les produits laitiers, taxe des prestations : matrices générales. **734**

1956-1957[2]

1 G 90 Contributions directes. – Contribution mobilière et taxe d'habitation, contribution des patentes, contribution pour frais de chambres et bourses de commerce, taxe pour frais de chambres de métiers et taxe sur la valeur locative des locaux professionnels, taxe vicinale, taxe sur les chiens, taxe sur les voitures, chevaux, mules et mulets, taxe sur les domestiques, précepteurs, préceptrices et gouvernantes et taxe sur les instruments de musique à clavier, taxe sur les produits laitiers, taxe des prestations : matrices générales. **735**

1959-1960[3]

1 G 91 Contributions directes. – Contribution mobilière et taxe d'habitation, contribution des patentes, contribution pour frais de chambres et bourses de commerce, taxe pour frais de chambres de métiers et taxe sur la valeur locative des locaux professionnels, taxe vicinale, taxe sur les chiens, taxe sur les voitures, chevaux, mules et mulets, taxe sur les domestiques, précepteurs, préceptrices et gouvernantes et taxe sur les instruments de musique à clavier, taxe sur les produits laitiers, taxe des prestations : matrices générales. **736**

1962. – 1966[4]

[1] Collection lacunaire.
[2] Collection lacunaire.
[3] Collection lacunaire.
[4] Collection lacunaire.

1 G 92 Contributions directes. – Contribution mobilière et taxe d'habitation, contribution des patentes, contribution pour frais de chambres et bourses de commerce, taxe pour frais de chambres de métiers et taxe sur la valeur locative des locaux professionnels, taxe vicinale, taxe sur les chiens, taxe sur les voitures, chevaux, mules et mulets, taxe sur les domestiques, précepteurs, préceptrices et gouvernantes et taxe sur les instruments de musique à clavier, taxe sur les produits laitiers, taxe des prestations : matrices générales. **737**

1968[1]

1 G 93 Contributions directes. – Contribution mobilière et taxe d'habitation, contribution des patentes, contribution pour frais de chambres et bourses de commerce, taxe pour frais de chambres de métiers et taxe sur la valeur locative des locaux professionnels, taxe vicinale, taxe sur les chiens, taxe sur les voitures, chevaux, mules et mulets, taxe sur les domestiques, précepteurs, préceptrices et gouvernantes et taxe sur les instruments de musique à clavier, taxe sur les produits laitiers, taxe des prestations : matrices générales. **738**

1970

1 G 94 Contributions directes. – Contribution mobilière et taxe d'habitation, contribution des patentes, contribution pour frais de chambres et bourses de commerce, taxe pour frais de chambres de métiers et taxe sur la valeur locative des locaux professionnels, taxe vicinale, taxe sur les chiens, taxe sur les voitures, chevaux, mules et mulets, taxe sur les domestiques, précepteurs, préceptrices et gouvernantes et taxe sur les instruments de musique à clavier, taxe sur les produits laitiers, taxe des prestations : matrices générales. **739**

1971[2]

1 G 95 Contributions directes. – Contribution mobilière et taxe d'habitation, contribution des patentes, contribution pour frais de chambres et bourses de commerce, taxe pour frais de chambres de métiers et taxe sur la valeur locative des locaux professionnels, taxe vicinale, taxe sur les chiens, taxe sur les voitures, chevaux, mules et mulets, taxe sur les domestiques, précepteurs, préceptrices et gouvernantes et taxe sur les instruments de musique à clavier, taxe sur les produits laitiers, taxe des prestations : matrices générales. **740**

1972

[1] Collection lacunaire.
[2] Collection lacunaire.

1 G 96 Contributions directes. – Taxe des prestations : rôles. **747**

1910-1924

1 G 97 Contributions directes. – Taxe d'habitation et taxes assimilées : copies de la matrice. **741**

1978

1 G 98 Contributions directes. – Taxe d'habitation et taxes assimilées : copies de la matrice. **742**

1979

1 G 99 Contributions directes. – Taxe d'habitation et taxes assimilées : copies de la matrice. **743**

1980

1 G 100 Contributions directes. – Taxe d'habitation et taxes assimilées : copies de la matrice. **744**

1981

1 G 101 Contributions directes. – Taxe d'habitation et taxes assimilées : copies de la matrice. **745**

1982

1 G 102 Contributions directes. – Taxe d'habitation et taxes assimilées : copies de la matrice. **746**

1983

1 G 103 Contributions directes. – Dégrèvements : registre. **748**

1893-1920

1 G 104 Contributions directes. – Réclamations : registre. **748**

1923-1949

1 G 105 Commission communale des impôts directs. – Nomination des répartiteurs : avis de la sous-préfecture. **696**

1921-1934

Impôts extraordinaires

2 G 1 Contribution patriotique. – Déclarations : registre[1] (28 décembre 1789-6 mai 1791). **813**

1789-1791

Rapports de la commune avec les administrations financières

3 G 1 Administration des Contributions indirectes. – Cession de papiers hors d'usage : correspondance, arrêté préfectoral. **696**

1870

3 G 2 Administration des PTT. – Demande de passage de la malle-poste à Lannion : correspondance[2]. **696**

1852

3 G 3 Administration des PTT. – Création d'une recette auxiliaire dans le quartier des Capucins[3] : correspondance. **696**

1919-1923

3 G 4 Administration des PTT. – Pose et entretien de boîtes aux lettres : correspondance. **696**

1926-1982

3 G 5 Administration des PTT. – Demande d'extension de la distribution postale du soir à tous les quartiers : correspondance, délibération du conseil municipal. **696**

1934-1939

---

[1] Ce document, objet d'un dépôt aux Archives départementales en décembre 1991, a été restitué à la Ville le 28 février 2018.

[2] Cette démarche s'appuyait sur l'hypothèse du passage du tracé de la ligne de chemin de fer de Paris à Brest par Morlaix (voir aussi 4 O 4).

[3] La rue des Capucins a été rebaptisée rue Jean-Savidan.

3 G 6 Administration des PTT. – Desserte postale du quartier de Pors-an-Prat : correspondance. **696**

1966

3 G 7 Administration des PTT. – Extension de l'hôtel des Postes : correspondance[1]. **696**

1966

3 G 8 Administration des PTT. – Installation d'un guichet annexe dans la ZUP de Ker-Uhel : correspondance, délibération du conseil municipal. **696**

1969

3 G 9 Administration des PTT. – Installation de lignes téléphoniques dans les bâtiments communaux : correspondance, avis, contrats. **696**

1977-1983

3 G 10 Administration des PTT. – Installation d'une agence postale dans le quartier d'Ar-Santé et des Fontaines : correspondance, délibération du conseil municipal, bail. **696**

1978-1979

3 G 11 Administration des PTT. – Renouvellement de la concession d'une flamme d'oblitération : correspondance. **696**

1981

3 G 12 Administration des PTT. – Relations avec la commune : correspondance. **696**

1981-1983

3 G 13 Poids publics. – Affermage du droit de jaugeage, pesage et mesurage des objets liquides, comestibles et combustibles : procès-verbaux d'adjudication. **696**

1842-1938

[1] Il semblerait que le conseil municipal de l'époque ait été hostile à une extension de l'hôtel des Postes à l'arrière du bâtiment. Le projet de la commune était davantage le transfert de ce service public dans les locaux désaffectés de l'ancien collège municipal, rue Jean-Savidan.

3 G 14 Administration des Finances. – Relations de la commune avec le receveur municipal : correspondance, procès-verbaux de vérification des comptes, décomptes. **1114**

1918-1941

Affaires militaires

Recrutement

1 H 1 Conscription. – Établissement des tableaux de recensement des classes : correspondance diverse. **1114**

1828-1852

1 H 2 Conscription. – Recensement des classes : registre des tableaux. **1178**

1816-1840

1 H 3 Conscription. – Recensement des classes : registre des tableaux. **1178**

1841-1860

1 H 4 Conscription. – Recensement des classes : registre des tableaux. **1179**

1861-1873

1 H 5 Cote vacante

1 H 6 Conscription. – Remplaçants : correspondance diverse. **1114**

1832-1840

1 H 7 Conscription. – Soutiens de famille, sursis d'incorporation, permissions : correspondance diverse. **1114**

1833-1849

1 H 8 Conscription. – Ordres de route : cahier d'inscription des notifications. **1114**

1837-1859

1 H 9 Conscription. – Habillement : correspondance diverse, mandats de masse. **1114**

1838-1862

1 H 10 Conscription. – Incorporation : certificats de présence sous les drapeaux. **1114**

1834-1836

1 H 11 Conscription. – Libération : correspondance, congés, certificats de bonne conduite. **1114**

1829-1842

1 H 12 Engagements volontaires. – Enregistrement : circulaires préfectorales, instructions, certificats, correspondance, cahiers. **1164**

1814-1871

1 H 13 Engagements volontaires. – Enregistrement : registre (17 août 1870-23 mars 1881). **1164**

1870-1881

1 H 14 Service national. – Recensement des classes : tableaux. **1165**

1900-1909

1 H 15 Service national. – Recensement des classes : tableaux. **1166**

1910-1919

1 H 16 Service national. – Recensement des classes : tableaux. **1167**

1920-1940[1]

1 H 17 Service national. – Recensement des classes : tableaux. **1168**

1944-1969

[1] Il manque le tableau de l'année 1926.

1 H 18 Service national. – Recensement des classes : tableaux. **1115**

1970-1982

1 H 19 Service national. – Dispenses, soutiens de famille, sursis d'incorporation : circulaires préfectorales, correspondance, pièces justificatives, délibérations du conseil municipal, liste nominatives. **1114**

1950-1967

1 H 20 Sociétés de préparation militaire. – Agrément : circulaires, correspondance. **1115**

1916-1938

Administration militaire

2 H 1 Armée de terre. – Cantonnement et logement des troupes : correspondance, avis, baux de location, listes nominatives des habitants ayant fourni du logement aux troupes (1831-1851). Possiblités de logement : états, correspondance (1936-1940). **1115**

1831-1940

2 H 2 Armée de terre. – Routes : feuilles de route. **1115**

1827-1835

2 H 3 Marine. – Recrutement et relations avec la commune : correspondance, prospectus du collège royal de la marine, liste nominative des marins susceptibles de secours du roi. **1115**

1815-1872

2 H 4 Gendarmerie. – Relations avec la commune : correspondance. **1115**

1832-1843

2 H 5 Légion étrangère. – Demande d'incorporation d'un réfugié polonais[1] : lettre du sous-préfet au maire de Lannion. **1115**

1835

[1] Il s'agissait d'un officier polonais du nom d'Odelski.

2 H 6 École royale de cavalerie de Saumur. – Inscription comme élèves maréchaux-ferrants : correspondance. **1115**

1829

2 H 7 Justice militaire. – Condamnations : extraits de jugement. **1115**

1834-1856

2 H 8 Militaires décédés. – Décès hors conflit : correspondance, avis, télégrammes. **1115**

1861-1966

2 H 9 Mariage des militaires. – Autorisation : correspondance. **1115**

1835-1842

2 H 10 Réquisitions. – Recensement des chevaux, juments, mulets et mules : listes. **1115**

1911-1913

2 H 11 Réquisitions. – Recensement des chevaux, juments, mulets et mules : registres. **1179**

1911-1940[1]

2 H 12 Réquisitions. – Recensement des chevaux, juments, mulets et mules : tableaux. **1116**

1911-1923

2 H 13 Réquisitions. – Recensement des véhicules hippomobiles : registres. **1179**

1914-1921

2 H 14 Réquisitions. – Recensement des véhicules automobiles : registres. **1180**

1911-1927

[1] Il manque le registre pour l'année 1938.

2 H 15 Réquisitions. – Recensement des véhicules automobiles, tracteurs agricoles ou remorques : listes nominatives. **1116**

1926-1935

2 H 16 Colombophilie. – Recensement des pigeons voyageurs : déclarations individuelles, déclaration de la société colombophile « La Colombe lannionnaise », feuilles récapitulatives des ressources colombophiles de la commune, 1 affiche. **1116**

1931-1940

Garde nationale et sapeurs-pompiers, sécurité civile

3 H 1 Garde nationale. – Consommation de poudre et de pierres à feu : lettre du sous-préfet (1834). Remise et bénédiction du drapeau de la compagnie : correspondance (1870). **1116**

1834-1870

3 H 2 Garde nationale. – Contribution spéciale destinée à subvenir aux dépenses des gardes nationaux mobilisés : rôle. **1181**

1870-1871

3 H 3 Sapeurs-pompiers. – Organisation du service : correspondance, décrets présidentiels de nomination des officiers, arrêtés préfectoraux, règlements intérieurs, états des armes, livrets individuels, extraits du registre d'intervention (1897-1935), procès-verbaux d'élection au Conseil supérieur des sapeurs-pompiers, listes électorales, liste des bouches à incendie. **1169**

1858-1972

3 H 4 Sapeurs-pompiers. – Fonctionnement du service : correspondance, délibérations du conseil municipal, arrêtés municipaux, comptes rendus de réunion, documentation, notes, rapports. **1117**

1973-1982

3 H 5 Sapeurs-pompiers. – Règlement du service : correspondance, règlement intérieur. **1116**

1978-1979

3 H 6 Sapeurs-pompiers. – Acquisition de matériel[1] : correspondance, délibérations du conseil municipal, inventaires, documentation d'entreprise, marchés, factures. **1116**

1888-1963

3 H 7 Sapeurs-pompiers. – Projet de Syndicat intercommunal de défense contre l'incendie puis Groupement intercommunal de défense contre le feu[2] : correspondance, délibérations du conseil municipal, délibérations des conseils municipaux des communes adhérentes, conventions amiables, états des redevances à payer, certificat de caducité. **1116**

1924-1948

3 H 8 Sapeurs-pompiers. – Projet de Syndicat intercommunal pour la gestion du centre de secours de Lannion : correspondance, étude, budget prévisionnel. **1116**

1982

3 H 9 Sapeurs-pompiers. – Société de secours mutuels de la compagnie des sapeurs-pompiers de Lannion : correspondance, arrêté ministériel, arrêté préfectoral, règlement intérieur, comptes rendus de réunion du conseil d'administration, listes nominatives. **1169**

1890-1938

3 H 10 Protection civile. – Nomination d'un directeur urbain de la Protection civile : correspondance. **1118**

1965-1966

3 H 11 Défense passive. – Protection des populations contre des attaques aériennes : correspondance, circulaire ministérielle, liste des jardins et terrains où pourraient être creusées des tranchées pour abriter la population en cas de bombardements aériens, consignes. **1118**

1924-1932

---

[1] Voir aussi 4 N 18.

[2] Le projet de syndicat intercommunal avait été évoqué dès 1924-1925. À partir de 1935 se met en place le Groupement intercommunal de défense contre le feu, qui sera effectif en 1937. Il regroupait, en 1943, les communes de Lannion, Brélévenez, Buhulien, Caouënnec, Lanmérin, Loguivy-lès-Lannion, Ploubezre, Ploulec'h, Rospez, Servel et Trébeurden. Les accords sont devenus caducs suite à la prise de l'arrêté préfectoral du 20 janvier 1948, portant organisation du Service départemental d'incendie et de secours.

3 H 12 Déminage. – Découverte de bombes sur le terrain du Centre national d'études des télécommunications (CNET) : correspondance, télégrammes (1966). Explosions d'obus à la plage de Goaslagorn : demande d'intervention du service de déminage de Brest, correspondance, note, décision du préfet maritime, coupures de presse (1980). **1118**

1966-1980

Mesures d'exception et faits de guerre

4 H 1 Expédition du Mexique. – Militaires décédés : avis de décès (1862-1863). Militaire disparu : acte de disparition, avis d'annulation[1] (1862). **1118**

1862-1863

4 H 2 Guerre de 1870. – Recensement des armes à feu (armes de chasse et armes de guerre) : correspondance (13 septembre 1870). Contrôle des étrangers : liste nominative (septembre 1870). **1118**

1870

Première Guerre mondiale

4 H 3 Faits de guerre : télégrammes officiels de la préfecture. **1118**

1er-7 septembre 1914

4 H 4 Cantonnement des troupes. – Vœu d'un régiment à Lannion : correspondance, rapport (1914). Prophylaxie des maladies vénériennes : copie d'une circulaire ministérielle (1915). Frais de casernement : lettre du maire au préfet (1916). Maintien du centre d'instruction militaire de Plouaret-Vieux-Marché : correspondance (1917). **1118**

1914-1917

4 H 5 Mobilisation. – Mobilisés spécialistes indispensables : circulaires préfectorales, déclarations. **1118**

1917-1918

[1] Ce militaire, nommé Joseph Le Houérou, zouave de 2e classe, avait disparu à la bataille de Puebla. L'acte de disparition précise qu'il a été « blessé en montant à l'assaut du fort de Guadalupe ; la compagnie ayant battu en retraite n'a pu emmener cet homme. On présume que s'il n'a pas succombé à sa blessure il doit être prisonnier des Mexicains ». Un avis ultérieur informe le maire qu'il y a lieu d'annuler l'acte de disparition, « cet homme étant rentré des prisons de l'ennemi par suite d'échanges ».

4 H 6 Mobilisation. – Sursitaires pour main-d'œuvre agricole : circulaires préfectorales, arrêté préfectoral, correspondance, comptes rendus de réunion de la Commission départementale de la main-d'œuvre agricole, listes nominatives, états de la taxe sur les détachés agricoles. **1169**

1916-1918

4 H 7 Étrangers. – Recensement : fiches individuelles, listes. **1118**

1917

4 H 8 Réfugiés. – Accueil : listes nominatives. **1180**

1914-1918

4 H 9 Réfugiés. – Accueil : circulaires préfectorales, correspondance, inventaires, états de versement de secours, liste des propriétaires, état des personnes inhumés dans le cimetière de Lannion, 1 registre. **1118**

1916-1925

4 H 10 Réfugiés. – Déplacements : correspondance, demandes, ordres de transport, sauf-conduits, permis de séjour. **1118**

1916-1919

4 H 11 Réfugiés. – Hospitalisations : avis d'entrée, avis de sortie, avis de décès. **1118**

1918-1919

4 H 12 Réfugiés. – Tombola du Comité national belge d'alimentation : circulaire préfectorale, listes des souscripteurs. **1118**

1915

4 H 13 Réfugiés. – Organisation d'une école pour les enfants[1] : correspondance, factures. **1118**

1918-1919

[1] Cette école était située dans le « cantonnement Laurent », rue de Kervenno, l'un des camps de réfugiés de Lannion.

4 H 14 Œuvres de guerre. – Participation de la commune : correspondance, mandats, avis de réception (1915-1917). Colis aus prisonniers : factures (1916-1917). Don de la Croix-Rouge américaine en faveur des familles de soldats français : correspondance, listes nominatives des bénéficiaires (1917-1918). **1118**

1915-1918

4 H 15 Emprunt de la Défense nationale. – Souscription de la commune : diplôme. **1119**

1917

4 H 16 Hôpital complémentaire n° 20[1]. – Œuvre de secours aux blessés de guerre soignés à l'hôpital complémentaire n° 20 de Lannion : cahier de délibérations (7 août 1914-25 juin 1919[2]), registre de comptabilité, correspondance relative à la dévolution de l'actif[3]. **1119**

1914-1921

4 H 17 Soldats blessés. – Hospitalisation : avis[4]. **1119**

1915

4 H 18 Soldats décédés. – Morts pour la France : livre d'or (22 août 1914-22 février 1919), décisions modificatives du ministre des Pensions (1931). **1169**

1914-1931

4 H 19 Soldats décédés. – Morts pour la France : avis de décès (22 août 1914- 1er février 1920), avis divers, liste nominative et chronologique (1929). **1119**

1914-1948

4 H 20 Soldats décédés. – Soldats français et étrangers décédés dans les hôpitaux complémentaires n° 20 et 75 : déclarations de décès. **1119**

1914-1918

---

[1] Lannion comptait deux hôpitaux complémentaires : l'hôpital complémentaire n° 20, situé à l'institution Saint-Joseph (collège libre de garçons), qui contenait 350 lits et fonctionna du 5 août 1914 au 10 février 1919 ; et l'hôpital complémentaire n° 75, situé dans l'ancien pensionnat de jeunes filles du monastère Sainte-Anne, qui contenait 120 lits et fonctionna du 12 janvier 1915 au 18 avril 1919 (voir plus loin 4 H 20).

[2] Il s'agit de la date de dissolution de cette œuvre de guerre.

[3] Les sommes restantes furent distribuées aux deux antennes de la Croix-Rouge fonctionnant à Lannion.

[4] Ces avis n'ont été classés à part que s'ils ne sont pas en lien avec un soldat décédé.

4 H 21 Soldats disparus : avis de disparition (22 août 1914-9 octobre 1918), liste nominative. **1119**

1914-1918

4 H 22 Prisonniers de guerre. – Recensement par l'Office national des Anciens combattants : correspondance, liste nominative. **1119**

1959

4 H 23 Sépultures militaires. – Entretien des tombes[1] : circulaires, correspondance, rapports, convention avec le ministère des Pensions, états des sommes à verser à la commune. **1119**

1917-1943

4 H 24 Sépultures militaires[2]. – Regroupement des tombes des carrés militaires du cimetière du Forlac'h : listes nominatives, plans, devis estimatif et descriptif, correspondance, autorisations des ayants-droit, procès-verbaux d'exhumation. **1119**

1935-1939

4 H 25 Trophées de guerre. – Allocation à la commune[3] : correspondance, délibération du conseil municipal, arrêté de cession gratuite. **1119**

1919-1921

4 H 26 Anciens combattants de la Première Guerre mondiale. – Recensement : circulaire, liste nominative. **1119**

1976

---

[1] Voir aussi 4 N 3.

[2] En 1938, les carrés militaires du cimetière du Forlac'h contenaient les restes de soldats français (55), belges (2), polonais (1), russe (1) et allemands (8).

[3] Il s'agissait de 2 canons d'artillerie lourde, 2 *minenwerfen*, 4 fusils, 4 carabines, 4 obus de 280, 4 sabres et 4 casques.

4 H 27 Mobilisation. – Affectations spéciales des agents communaux : circulaires préfectorales, avis, états nominatifs (1930-1940). Organisation : résumé des mesures à prendre, affiches, télégramme officiel de mobilisation générale (1939). **1120**

1930-1940

4 H 28 Circulaires préfectorales, arrêtés préfectoraux[1]. **1121**

1940-août 1941

4 H 29 Circulaires préfectorales, arrêtés préfectoraux. **1122**

septembre 1941- juillet 1944[2]

4 H 30 Défense passive. – Organisation : correspondance, instructions de la Kreiskommandantur, avis à la population, 2 affiches (1940-1942). Plan d'équipement national pour la construction de tranchées et d'abris antiaériens bétonnés : correspondance, fiches de prévision (1941-1942). Commande de masques à gaz : correspondance, documentation d'entreprise, état nominatif des sapeurs-pompiers (1939-1940). Plan d'évacuation des enfants, des femmes enceintes et des vieillards de plus de 70 ans : états (1943). **1120**

1939-1943

4 H 31 Réfugiés. – Inscription : fiches individuelles. **1123**

1940

4 H 32 Réfugiés. – Allocation spéciale : correspondance, listes nominatives, notifications, certificats, demandes d'autorisation de rapatriement, carnet à souches de bons médicaux. **1120**

1940-1946

4 H 33 Réfugiés. – Comptabilité du service : cahier d'inscription des mandats. **1124**

1939-1942

[1] Ces documents, bien qu'assez communs, ont été conservés car certains contiennent des réponses de l'administration communale, soit en copie sur feuille séparée, soit en brouillon sur la circulaire même.
[2] La collection semble lacunaire à partir de 1943.

4 H 34 Réfugiés. – Acquisition de matériel : circulaires préfectorales, factures, reçus, inventaire, registre d'inscription. **1169**

1939-1941

4 H 35 Réfugiés. – Réquisitions de logements : circulaires préfectorales, ordres de réquisition, correspondance, états. **1124**

1939- juillet 1944[1]

4 H 36 Réfugiés. – Projet d'aménagement de camps de réfugiés[2] : correspondance, 1 croquis. **1124**

1939-1941

4 H 37 Drôle de guerre. – Réquisitions de l'armée française : correspondance, état des véhicules automobiles, état des chevaux à ferrer, dossier concernant le paiement des réquisitions de l'institution Saint-Joseph et du monastère Sainte-Anne pour l'installation d'hôpitaux complémentaires (1939-1941). **1124**

1939-1941

4 H 38 Occupation allemande[3]. – Relations avec les autorités d'occupation[4] : correspondance et avis de la Standortkommandantur et de la Kreiskommandantur, circulaires préfectorales, correspondance avec le préfet et le sous-préfet, rapports du commissaire de police, télégrammes, avis à la population, liste nominative des officiers de l'armée habitant dans la commune. **1124**

1940-1945

---

[1] Voir ensuite 4 H 61.

[2] Un camp d'une quarantaine de baraquements pouvant accueillir 1 000 réfugiés, devait être érigé, après acquisition, sur le terrain Bollot à Kermaria, entre l'école primaire supérieure de jeunes filles et la gare du chemin de fer départemental. Parallèlement, au Forlac'h, était prévue la construction de huit « petites maisons bretonnes », sur des plans établis par l'architecte James Bouillé. Une fois passée la crise due à l'afflux des réfugiés, le premier projet de Kermaria a évolué vers l'aménagement du boulevard périphérique sud (l'actuel boulevard Louis-Guilloux, voir 2 O 42), tandis que le projet du Forlac'h s'orientait vers des logements ouvriers (voir aussi 3 M 1) et un moyen d'occuper les ouvriers du bâtiment au chômage. Le terrain, communal, sera finalement utilisé pour la construction du commissariat de police (voir 6 M 7 et 6 M 12).

[3] Pour les dossiers qui concernent l'occupation allemande, et d'une manière générale pour les archives regardant la Seconde Guerre mondiale, des « classements » ont été opérés précédemment par des « chercheurs » qui ont dispersé les dossiers originaux en une multitude de sous-dossiers, dont la logique n'est pas toujours évidente à percevoir… Le reclassement de ces archives a demandé un important travail, mais qui demeure imparfait du fait de l'impossibilité de reconstituer un fonds d'archives une fois qu'il a été démantelé.

[4] Ces documents – des courriers à l'arrivée et au départ – n'ont pu être classés au sein d'autres dossiers plus précis. Ils n'en demeurent pas moins très intéressants pour connaître la vie quotidienne des habitants de Lannion pendant et immédiatement après l'occupation allemande.

4 H 39 Occupation allemande. – Dégâts occasionnés à une maison en juin 1940 par un aviateur du camp d'aviation de Servel : rapport de l'architecte de la Ville (1940). Incendie de plusieurs maisons rue de Kervenno suite à l'accident d'un camion-citerne allemand le 11 juin 1941 : rapport du commissaire de police, correspondance, factures pour l'intervention des sapeurs-pompiers de Perros-Guirec, Tréguier et Guingamp (1941). Mort d'un jeune homme tué le 18 mai 1944 par un garde allemand : lettre de la Feldkommandantur, certificat médical, lettre du préfet, correspondance diverse (1944). Incendie et pillages de maisons rue de Kermaria le 26 juillet 1944 en représailles de la mort d'un garde allemand du pont de Kermaria : procès-verbal du commissaire de police, certificats médicaux[1], liste des immeubles incendiés, correspondance (1944-1946). **1124**

1940-1946

4 H 40 Occupation allemande. – Recensement des pigeons voyageurs : ordre de la Standortkommandantur, état, liste nominative de la Société colombophile « La Colombe lannionnaise ». **1124**

1940

4 H 41 Occupation allemande. – Cantonnement des troupes, réquisition d'immeubles : correspondance avec la Standortkommandantur, circulaires préfectorales, état des châteaux de la région, rapports de l'architecte de la Ville, ordres de réquisition pour le relogement des personnes expulsées de leur habitation, listes nominatives des propriétaires, états des immeubles réquisitionnés, états des lieux, constats de dégradations, factures. **1125**

1940-1945

4 H 42 Occupation allemande. – Cantonnement des troupes, acquisition de matériel : correspondance, inventaire du mobilier et du matériel acquis, registre. **1124**

1940-1944

4 H 43 Occupation allemande. – Réquisitions diverses (bâtiments, matériel, denrées alimentaires, chevaux, avoine) : correspondance, ordres de réquisition, factures, états des prestataires à indemniser, inventaires. **1126**

1940-1946

[1] Ces pièces concernent la découverte d'un corps carbonisé dans les décombres d'une maison.

4 H 44 Occupation allemande. – Réquisitions de main-d'œuvre, garde de nuit : circulaires préfectorales, listes nominatives, liste des dépôts inflammables, ordres de réquisition, dossier relatif à la garde de nuit du bureau d'embauche franco-allemand, dossier relatif à la garde de nuit des rames de TCO, état des femmes et des jeunes filles de 18 à 45 ans susceptibles d'être occupées à divers travaux[1]. **1125**

1940-1945

4 H 45 Occupation allemande. – Réquisitions d'armes à feu : correspondance, états, registre. **1127**

1940-1941

4 H 46 Occupation allemande. – Réquisitions de bicyclettes, de véhicules automobiles et d'essence : circulaires préfectorales, correspondance, ordres de réquisition, listes nominatives, états. **1127**

1940-1945

4 H 47 Occupation allemande. – Réquisitions de postes de TSF : circulaires préfectorales, correspondance, registre à souches, listes nominatives. **1127**

1940-1945

4 H 48 Occupation allemande. – Personnel employé du fait de l'occupation allemande (agents du service des Réquisitions, agents de police auxiliaires, interprètes, femmes de ménage, cuisinières, architecte de la Ville) ; correspondance, états nominatifs, arrêtés préfectoraux de changement d'échelon, avis de la préfecture, états de paiement, mandats de paiement. **1127**

1940-1944

[1] L'attention du préfet et des autorités d'occupation avait été attirée sur le « nombre de femmes et de jeunes filles actuellement oisives qui, particulièrement dans les stations au bord de la mer, continuent à mener une vie complètement inutile alors qu'elles devraient spontanément avoir de désir de s'employer au mieux de l'intérêt général dans les circonstances présentes ». Chaque commune devait donc faire le recensement « des jeunes filles et femmes de 18 à 45 ans, en bon état de santé, et qui n'exercent actuellement aucun métier ou ne se trouvent pas retenues par leurs charges de mères de famille » (circulaire préfectorale du 16 juillet 1940).

4 H 49 Occupation allemande. – Affaires scolaires : correspondance, état des effectifs scolaires, factures, état récapitulatif des sommes engagées, listes des enfants dont le placement devra être effectué par l'administration en cas d'évacuation, dossier relatif au fonctionnement du collège municipal dans des locaux réquisitionnés du quai de Viarmes et de la rue du 73e-Territorial[1]. **1127**

1940-1954

4 H 50 Police municipale. – Fonctionnement pendant la guerre : instructions, correspondance, circulaires, télégrammes, procès-verbaux, bordereaux de transmission, emplois du temps, états statistiques, dossier de licenciement des agents auxiliaires, avis de transfèrement, avis de vol, avis de recherche, avis d'interdiction de séjour, 1 avis d'internement administratif. **1128**

1939-1946

4 H 51 Prostitution. – Installation d'une maison de tolérance pour les troupes allemandes : ordre de réquisition[2], pétition[3], correspondance, demande d'autorisation, avis de maladie vénérienne[4]. **1128**

1940-1941

4 H 52 Autorisation de circuler (*Ausweis*). – Autorisation de circulation automobile : correspondance, listes nominatives des titulaires. **1128**

1940-1942

[1] Sur ce sujet précis, voir également 4 M 59.

[2] Cet établissement avait été installé dans l'hôtel des Voyageurs, réquisitionné.

[3] Les pétitionnaires, « chefs de famille de la rue de Keriavily », protestaient « avec la plus grande énergie, contre cette étonnante infraction aux usages de la moralité française et aux principes, hautement proclamés, du chef de l'État », d'autant que cette rue voyait passer de nombreux enfants venant de l'école communale (rue Joseph-Morand). La pétition avait été rédigée en français et en allemand, probablement à la mairie.

[4] NB : ces avis d'atteinte de maladie vénérienne contiennent des informations médicales et concernent des personnes nées, pour la plus jeune, en 1921 ; aux termes des articles L.213-1 et L.213-2 du code du Patrimoine, ces documents ne seront donc communicables qu'à partir de 2042, soit 120 ans après la naissance de la personne.

4 H 53 Prisonniers de guerre. – Démobilisation : avis, liste nominative (1940). Demandes de libération : correspondance, listes des prisonniers nécessaires au bon fonctionnement des services administratifs et à la vie économique, liste des prisonniers détenus au camp de Langres, liste des prisonniers dont la famille réside dans la commune, liste des familles sans nouvelles de militaire, liste des prisonniers libérés, liste des sapeurs-pompiers communaux en captivité (1940-1944). Congé de captivité : circulaires préfectorales, correspondance, dossiers de demande, listes nominatives (1940-1944). Colis du prisonnier : circulaire préfectorale, correspondance, liste nominative des bénéficiaires, liste des enfants invités à l'arbre de Noël des enfants de prisonniers, cartes ([1941]-1943). **1128**

1940-1944

4 H 54 Collaboration. – Demande d'un détenu de la maison d'arrêt de s'engager dans la Légion des volontaires français contre le bolchevisme : correspondance avec la Kreiskommandantur, note du surveillant-chef de la maison d'arrêt. **1128**

1941

4 H 55 Travail volontaire en Allemagne. – Organisation : circulaires préfectorales, correspondance, certificats d'embauchage. **1128**

1941-1944

4 H 56 Service du travail obligatoire (STO). – Recensement des jeunes gens nés entre le 1er janvier 1912 et le 31 décembre 1924 : fiches de recensement des travailleurs (loi du 4 septembre 1942[1]), circulaires préfectorales, fiches de renseignement, listes nominatives (1942-1944). Recensement des hommes âgés de 16 à 60 ans et des femmes âgées de 18 à 45 ans[2] : listes nominatives (1944). **1129**

1942-1944

[1] La loi du 4 septembre 1942 fut une première étape vers la création du STO en 1943.

[2] La loi du 1er février 1944 entendait étendre à l'ensemble de la population, tant masculine que féminine, le travail obligatoire pour soutenir l'effort de guerre allemand. C'était l'objet de ces listes de recensement.

4 H 57 Résistance. – Actes de sabotage[1] : correspondance avec la Standortkommandantur, procès-verbal du commissaire de police, avis à la population. **1128**

1940

4 H 58 Résistance. – Exécution de Roger Barbé : avis du préfet d'Ille-et-Vilaine (1941), extrait des minutes du greffe du tribunal de Lannion, extrait du registre des actes de décès de Lannion (1945). Tracts : tract *Le jeune combattant*, « organe national des forces unies de la jeunesse patriotique[2] » (1er février 1944). Forces françaises de l'intérieur (FFI) : liste nominative (1945). **1128**

1941-1945

4 H 59 Libération. – Matériel laissé par les troupes d'occupation allemandes : inventaire (1944). Réquisitions par les Forces françaises de l'intérieur (FFI) et les autorités issues de la Libération : correspondance, ordres de réquisition (1944-1949). **1128**

1944-1949

4 H 60 Armée américaine. Réquisitions d'immeubles : instruction, correspondance, bulletins de réquisition. **1128**

1944-1949

---

[1] Outre des lacérations d'affiches au domaine de Crec'h-Avel (institution Bossuet), les autorités allemandes reprochaient aux habitants de Lannion d'avoir, à l'été 1940, :

- volontairement indiqué une fausse direction à des soldats allemands qui demandaient leur chemin (une lettre de Jean Savidan, alors adjoint au maire, tente d'ailleurs de plaider sa bonne foi) ;
- coupé les pneus de 7 bicyclettes appartenant à l'armée allemande ;
- laissé une lampe allumée dans une rue alors que des avions anglais survolaient la ville ;
- coupé une ligne téléphonique.

Le lieutenant-colonel en concluait que « les troupes allemandes cantonnées dans Lannion et ses environs se trouvent en état de guerre avec les habitants » (traduction). La principale mesure de rétorsion fut d'expulser un certain nombre d'habitants voisins du camp d'aviation de Servel. Enfin, en cas de nouveaux sabotages, les mesures suivantes étaient prévues :

- tous les hommes en état de porter les armes seront internés dans un camp de concentration ;
- restriction de la liberté personnelle des habitants par des mesures appropriées ;
- prise d'otages ;
- des civils seront chargés de la garde des ouvrages militaires et seront traduits devant les tribunaux de guerre en cas de nouveaux actes de sabotage.

[2] Cet « organe » rassemblait des structures venues de tous les horizons : Jeunes catholiques combattants, Jeunes protestants patriotes, Jeunes de l'Organisation civile et militaire (OCM), Fédération des Jeunesses communistes de France, Jeunes des Mouvements unis de résistance, Sport libre, Union des étudiants patriotes, Jeunes paysans patriotes, et Jeunes des Francs-tireurs et partisans français.

4 H 61 Réfugiés. – Réquisitions de logement : circulaires préfectorales, ordres de réquisition, correspondance, états, listes nominatives. **1129**

août 1944[1]-1957

4 H 62 Combattants décédés. – Morts pour la France : actes de décès, correspondance, pièces justificatives (1940-1960). Remise d'insignes aux parents : circulaires préfectorales, correspondance, listes nominatives des bénéficiaires (1948). **1128**

1940-1960

4 H 63 Victimes de guerre. – Décédés, tués au combat, fusillés, blessés, arrêtés, déportés, prisonniers, immeubles incendiés[2] : circulaires préfectorales, listes nominatives. **1130**

1943-1945

4 H 64 Recensement des classes. – Recensement des hommes nés de 1920 à 1936 : listes nominatives. **1130**

1945

4 H 65 Sépultures militaires. – Entretien des tombes : listes nominatives, correspondance états des sommes à verser (1944-1971). Inhumation d'aviateurs anglais et américains dans le cimetière du Forlac'h : correspondance, avis de la Wehrmachtkommandantur (1942-1944). **1130**

1942-1971

4 H 66 Commémoration. – Érection d'un monument en hommage aux fusillés du camp d'aviation de Servel : correspondance, arrêtés préfectoraux, listes nominatives, états des souscriptions, factures, états financiers, 2 croquis, 1 négatif photographique. **1130**

1947-1948

4 H 67 Dommages de guerre. – Sinistres concernant les biens publics et privés : correspondance, fiches individuelles, délibération du conseil municipal, décisions. **1130**

1944-1960

---

[1] Pour la période antérieure, voir 4 H 35.

[2] Ces immeubles ont été incendiés, dans le quartier de Buzulzo et rue des Chapeliers, en représailles à la mort d'une sentinelle allemande du pont de Kermaria (voir aussi 4 H 39).

Guerre d'Indochine

4 H 68 Militaires décédés. – Morts pour la France : avis de décès, correspondance, télégrammes. **1130**

1946-1974

Guerre d'Algérie

4 H 69 Militaires décédés. – Morts pour la France : avis de décès, correspondance, délibération du conseil municipal, discours du maire, télégrammes (1957-1961). Attribution d'une somme aux militaires originaires de la commune à l'occasion de la fête de Noël : délibérations du conseil municipal, correspondance, listes nominatives (1956-1961). **1130**

1956-1961

Police. Hygiène publique. Justice

Police municipale

1 J 1 Police municipale. – Création d'un commissariat de police et nomination d'un commissaire : ordonnances royales (copies). **1059**

1828

1 J 2 Police municipale. – Contraventions : tableau indicatif des contraventions constatées pendant le mois de juin 1868 dans le canton de Lannion. **1059**

1868

1 J 3 Police municipale. – Correspondance : registre du courrier à l'arrivée (4 janvier 1926-30 juin 1930). **1058**

1926-1930

1 J 4 Police municipale. – Fonctionnement du service : correspondance, rapports, états statistiques, circulaires préfectorales, arrêtés municipaux. **1059**

1931-1978

1 J 5 Police municipale. – Fonctionnement du service : correspondance, rapports, états statistiques, circulaires préfectorales, arrêtés municipaux. **1060**

1979-1982

1 J 6 Police municipale. – Fonctionnement du service : rapports hebdomadaires. **484**

1962-1971

1 J 7 Police municipale. – Fonctionnement du service : rapports hebdomadaires. **1061**

1972-1982

1 J 8 Police municipale. – Personnel : correspondance, dossiers de recrutement, copies de concours administratif. **1062**

1845-1962

1 J 9 Police municipale. – Transfert du commissariat de police dans les locaux du tribunal d'instance : correspondance, délibération du conseil municipal, plans, devis, inventaire du mobilier. **1062**

1962-1963

1 J 10 Police municipale. – Étatisation : correspondance, comptes rendus de réunion, délibérations du conseil municipal, arrêté ministériel. **1062**

1960-1982

1 J 11 Mascarades. – Autorisation : arrêté municipal (affiches). **1062**

s. d.

1 J 12 Fêtes et cérémonies. – Fêtes de Lannion, fêtes des Fleurs : correspondance, programmes, affiches, contrats de location de la buvette municipale, factures, états financiers. **1062**

1921-1934

1 J 13 Fêtes et cérémonies. – Commémorations annuelles (fête de la Victoire et fête de Jeanne-d'Arc, fête des Mères, appel du 18-Juin-1940, fête nationale du 14-Juillet, libération de Lannion, fête de Sainte-Barbe, Journée nationale de la déportation, 11-Novembre) : correspondance, délibérations du conseil municipal, programmes, invitations. **1063**

1956-1980

1 J 14 Fêtes et cérémonies. – Réception de Charles Le Goffic à l'occasion de son élection à l'Académie française (14 juillet 1930) : invitations, listes nominatives des invités, 1 affiche, 1 lettre autographe de Charles Le Goffic. **1062**

1930

1 J 15 Fêtes et cérémonies. – Fête du cinquantenaire de l'École laïque (27 et 28 juin 1931) : correspondance, programme, factures, états financiers, 1 affiche. **1062**

1931

1 J 16 Fêtes et cérémonies. – Congrès de l'Union régionaliste bretonne et inauguration du buste de Charles Le Goffic (3-9 septembre 1935) : correspondance, programmes, listes nominatives des invités, arrêté préfectoral d'autorisation de loteries, arrêté municipal réglementant la circulation, palmarès des prix attribués pour la décoration de la ville, discours du maire. **1062**

1932-1935

1 J 17 Débits de boissons. – Réglementation : correspondance, déclarations de transfert, arrêtés préfectoraux, rapport du commissaire de police, pétition[1]. **1064**

1870 ; 1927-1937

1 J 18 Cinématographe. – Réglementation : correspondance, rapports et comptes rendus de réunion de la commission de sécurité, plans, statuts de l'Union paroissiale des familles de Lannion. **1063**

1896-1956

1 J 19 Salle de jeux. – Aménagement dans la supérette de la ZUP : correspondance, rapport du commissaire de police, procès-verbal de la commission de sécurité des établissements recevant du public. **1064**

1976

[1] En réponse à la plainte d'un débitant du quartier de Kervenno à propos de la réglementation sur l'usage des pianos mécaniques, le maire précise au sous-préfet que « sept jeunes filles ont subi l'ambiance néfaste des danses journalières, l'excitation de libations plus ou moins abondante (*sic*), et sont venues échouer à la Mairie pour réclamer le secours auquel leur donnait droit leur maternité irrégulière. Faut-il rappeler le drame qui a ému dernièrement le même quartier et qui est la fin lamentable d'un amour ébauché les soirs de danses par des auteurs inexpérimentés. Faut-il négliger les plaintes des mères qui presque chaque soir allaient réclamer leurs enfants qu'un plaisir continuel et dangereux éloignait du foyer domestique. Sans doute une fois sa porte close et ses volets mis M. M*** comptait sa caisse et conscient de son honnêteté et de son respect des lois et règlements s'accordait un repos que ne troublait aucun souci. Mais la morale, la tranquillité, l'ordre public réclamaient du Magistrat Municipal une réglementation qui tout en laissant à la jeunesse le temps largement nécessaire pour se livrer au plaisir de la danse, impose à cet amusement des limites hors desquelles il devient presque naturellement une occasion de débauche et de trouble ».

1 J 20 Taxis. – Règlementation : correspondance, rapports du commissaire de police, arrêtés municipaux. **1064**

1946-1980

1 J 21 Circulation et stationnement automobile. – Réglementation : correspondance, arrêté municipal[1]. **1158**

1934

1 J 22 Inhumations. – Réglementation du cimetière : arrêtés municipaux, affiches, fascicules imprimés (1806 ; 1925 ; 1932-1933). Concession du service extérieur des Pompes funèbres : correspondance, cahier des charges, procès-verbal d'adjudication, conventions, fascicules imprimés (1911-1963). Cimetières privés des communautés de Crec'h-Avel et du monastère Sainte-Anne : arrêtés préfectoraux d'autorisation d'inhumation (1969-1972). **1156**

1806-1972

1 J 23 Catastrophes naturelles. – Inondations des quartiers des Buttes et de Pors-an-Prat en novembre et décembre 1930 et des 6, 7 et 8 novembre 1934 : correspondance, circulaires, rapport de l'architecte de la Ville, rapports de la commission chargée de visiter les sinistrés et de fixer le montant des dommages subis, états divers (1930-1935). Inondation des quartiers des Buttes, de Pors-an-Prat et de la Trinité suite à la tempête du 13 février 1972 : correspondance, délibérations du conseil municipal, états individuels, factures, états divers, arrêté préfectoral de déclaration de zone sinistrée (1972-1973). Inondation des quartiers des Buttes, de Pors-an-Prat et du Stanco le 10 janvier 1982 : comptes rendus de réunion, délibérations du conseil municipal, états, dossiers individuels, coupures de presse (1982-1983). **1161**

1930-1983

Police générale

2 J 1 Période révolutionnaire. – Brigandage : ordre préfectoral d'arrêter tout individu trouvé chassant[2]. **1064**

an X

[1] Cet arrêté municipal fut pris en 1934 « en raison de l'intensité de la circulation de tous les véhicules et de l'étroitesse de certaines rues ». On y apprend notamment que la vitesse des véhicules légers était limitée à 20 kilomètres à l'heure sur tout le territoire de la commune (10 pour les poids-lourds). « Les chaussées des voies publiques sont réservées aux véhicules », et les « trottoirs sont réservés aux piétons », ce qui ne semblait pas évident à l'époque…

[2] Ce document semble avoir été expédié par Monsieur Pierre de La Haye en mai 1981, peut-être à la bibliothèque municipale.

2 J 2 Police du roulage. – Plaques de voitures : avis préfectoral. **1064**

1837

2 J 3 Recherches dans l'intérêt des familles. – Disparition d'une couturière : procès-verbal de gendarmerie. **1064**

1917

2 J 4 Imprimerie. – Demande de brevet d'imprimeur lithographe : 1 lettre du sous-préfet. **1064**

1868

2 J 5 Affichage. – Apposition d'affiches traitant d'objets politiques sur la mairie et plusieurs maisons de la commune : procès-verbal du commissaire de police (12 octobre 1871). Affichage municipal : correspondance, délibérations du conseil municipal, conventions (1930-1944). **1064**

1871-1944

2 J 6 Loterie, tombolas, souscriptions, quêtes diverses. – Autorisation : correspondance, affiches, tracts. **1064**

1869-1930

2 J 7 Étrangers. – Déclaration : correspondance, avis, liste nominative. **1064**

1888-1924

2 J 8 Associations Lannionnaises[1]. – Déclaration : statuts, listes nominatives des membres du bureau. **1158**

1946-1973

Justice

3 J 1 Tribunal d'instance. – Rétablissement : délibération du conseil municipal, correspondance. **1064**

1927-1930

[1] Le nom de chaque association a été repris dans l'index.

3 J 2 Condamnés libérés indigents. – Allocation de secours : correspondance, billets de sortie, mandats de paiement, états. **1064**

1941-1942

3 J 3 Incapacité électorale. – Radiation de la liste électorale : registre, demandes de radiation, avis de condamnation. **1064**

1908-1953

3 J 4 Exploits d'huissier. **1065**

1911-1958

Répression

4 J 1 Maison d'arrêt. – Occupation des locaux par 3 ménages : correspondance (1931). Problèmes de surpopulation carcérale : rapport (1943). **1064**

1931-1943

4 J 2 Garde d'un détenu hospitalisé. – Demande de remboursement des frais occasionnés à la police municipale : correspondance avec le ministère de l'Intérieur. **1064**

1979

Hygiène publique et salubrité

5 J 1 Santé publique. – Vaccinations : listes annuelles. **1066**

1925-1972

5 J 2 Santé publique. – Surveillance de la qualité des eaux de consommation humaine : résultats d'analyses, correspondance. **1067**

1893-1943

5 J 3 Santé publique. – Insalubrité : correspondance, pétitions, délibérations de la Commission sanitaire d'arrondissement (1866-1961). Dératisation : correspondance, délibérations du conseil municipal, contrats, factures, paiements (1938-1972). **1067**

1866-1972

5 J 4 Santé publique. – Syndicat des médecins de la région de Lannion : statuts et règlement intérieur. **1067**

1921

5 J 5 Santé publique. – Déclaration de maladie contagieuse : avis, certificats médicaux, avis de désinfection. **1067**

1867-1939

5 J 6 Santé publique. – Inspection médicale des écoles publiques : correspondance, arrêtés municipaux, états, rapports. **1067**

1922-1943

5 J 7 Santé publique. – Dispensaire : correspondance avec l'Œuvre antituberculeuse des Côtes-du-Nord, factures. **1067**

1917-1944

5 J 8 Santé publique. – Prophylaxie des maladies vénériennes : correspondance. **1067**

1931

5 J 9 Santé publique. – Ambulance municipale : correspondance, délibérations du conseil municipal, arrêté municipal, états des déplacements. **1067**

1935-1941

5 J 10 Épizooties. – Prophylaxie de la fièvre aphteuse et de la tuberculose bovine : correspondance, arrêtés préfectoraux de déclaration d'infection, listes des agriculteurs ayant fait vacciner leurs animaux. **1067**

1961-1971

5 J 11 Tuerie particulière. – Déclaration d'une boucherie : mise en demeure, demande, plans. **1067**

1908

5 J 12 Établissements classés dangereux, insalubres ou incommodes puis installations classées pour la protection de l'environnement. – Déclaration : circulaires préfectorales, dossiers d'enquête publique, arrêtés préfectoraux, correspondance, listes récapitulatives. **1068**

1898-1982

5 J 13 Boues et immondices. – Location de terrains au Forlac'h puis à Buhulien pour le dépôt des fumiers : bail, délibérations du conseil municipal, convention. **1067**

1920-1927

5 J 14 Ordures ménagères. – Location de divers terrains pour servir de décharges publiques : correspondance, délibérations du conseil municipal, études hydrogéologiques, plans, conventions. **1070**

1976-1984

5 J 15 Ordures ménagères. – Service de Répurgation : correspondance, état des tournées, plan. **1067**

1911-1936

5 J 16 Ordures ménagères. – Réorganisation du service : correspondance, comptes rendus de réunion, étude, coupures de presse, communiqués de presse. **1069**

1977-1982

5 J 17 Ordures ménagères. – Relations avec le SITOM : correspondance, études, comptes rendus de réunion du comité syndical. **1069**

1964-1981

5 J 18 Ordures ménagères. – Construction et fonctionnement de l'usine d'incinération de Guéradur à Pleumeur-Bodou (SITOM) : correspondance, délibérations du conseil municipal, étude hydrogéologique, dossiers de marché, actes notariés[1]. **1071**

1967-1984

[1] Ces documents ne devraient pas se trouver au sein des archives communales, mais dans les archives du SITOM ou de la structure en ayant repris la compétence. Le fait qu'il s'agisse d'originaux peut sans doute s'expliquer par le fait que le président du SITOM était à l'époque adjoint au maire de Lannion, et que le secrétariat du syndicat était assuré par des agents municipaux.

5 J 19 Ordures ménagères. – Aménagement de la décharge contrôlée du Moulin-du-Faou à Servel (SITOM) : correspondance générale, délibérations du conseil municipal, étude hydrogéologique, dossier de déclaration, dossier d'enquête publique, plans, correspondance avec la commune de Saint-Quay-Perros. **1070**

1978-1980

5 J 20 Ordures ménagères. – Création d'un dépôt de déblais et de gravas à Buhulien : correspondance, plans, conventions. **1071**

1973-1979

5 J 21 Pollution. – Pollution des eaux du ruisseau traversant le jardin du Tribunal : correspondance (1929). Pollution du Min-Ran par la station de pompage et de traitement des eaux de Kergomar : procès-verbal (1965). Pollution du Léguer par un abattoir de poulets de Buhulien : correspondance (1977). Pollution du plan d'eau du parc Sainte-Anne par du gasoil provenant du garage de la CAT de la zone d'activités de Nod-Uhel : correspondance, procès-verbaux, rapport (1981). **1073**

1929-1981

5 J 22 Pollution. – Pollution par hydrocarbures suite au naufrage du pétrolier *Torrey-Canyon* : circulaires préfectorales, télégrammes officiels, correspondance, documentation. **1073**

1967

5 J 23 Pollution. – Pollution par hydrocarbures suite au naufrage du pétrolier *Amoco-Cadiz* : comptes rendus de réunion du Comité de coordination et de vigilance des élus des communes du littoral des Côtes-du-Nord puis du Syndicat mixte de protection et de conservation du littoral nord-ouest de la Bretagne, coupures de presse, correspondance. **1072**

1978-1987

5 J 24 Pollution. – Pollution par hydrocarbures suite au naufrage du pétrolier *Tanio* : coupures de presse. **1073**

1980

5 J 25 Nuisances. – Nuisances occasionnées par l'exploitation de la carrière du Moulin-du-Duc : correspondance, arrêtés préfectoraux, études géologiques, comptes rendus de réunion, délibérations du conseil municipal, plans. **1074**

1962-1978

Élections et personnel

Élections

1 K 1 Élections politiques. – Liste électorale : listes générales, listes d'émargement[1]. **680**

1899-1914

1 K 2 Élections politiques. – Liste électorale : listes générales, listes d'émargement[1]. **681**

1919-1939

1 K 3 Élections politiques. – Liste électorale : listes générales, listes d'émargement. **682**

1945-1947

1 K 4 Élections politiques. – Liste électorale : listes générales, listes d'émargement. **683**

1948-1953

1 K 5 Élections politiques. – Liste électorale : listes générales, listes d'émargement. **684**

1956-1959

1 K 6 Élections politiques. – Liste électorale : registre d'inscription. **749**

[1923]-1958[2]

[1] Les documents sont en mauvais état.
[2] Pour les années suivantes, voir 5 Q 2.

1 K 7 Élections politiques. – Instauration et suppression du sectionnement électoral[1] : correspondance, délibération du conseil municipal, arrêtés préfectoraux. **685**

1961-1965 ; 1977

1 K 8 Élections politiques. – Élections législatives : procès-verbaux des opérations de vote. **685**

1877-1946

1 K 9 Élections politiques. – Élections législatives : procès-verbaux des opérations de vote. **686**

1958-1981

1 K 10 Élections politiques. – Élections sénatoriales : procès-verbaux des opérations de vote. **685**

1884-1980

1 K 11 Élections politiques. – Élections européennes : procès-verbaux des opérations de vote. **685**

1979

1 K 12 Élections politiques. – Nomination du maire[2] : ordonnance royale. **685**

1839

1 K 13 Élections politiques. – Élections municipales : procès-verbaux des opérations de vote, tableaux des membres du conseil municipal, procès-verbaux d'installation du maire et des adjoints. **685**

1888-1912

1 K 14 Élections politiques. – Élections municipales : procès-verbaux des opérations de vote, tableaux des membres du conseil municipal, procès-verbaux d'installation du maire et des adjoints. **687**

1925-1957

[1] Ce sectionnement a été instauré suite à la création du « Grand-Lannion », pour assurer la représentation des secteurs dits « ruraux » des anciennes communes fusionnées avec Lannion. Le dispositif fut supprimé en 1977.
[2] Il s'agit de la nomination d'Émile Depasse, par ordonnance royale du 19 juillet 1839.

1 K 15 Élections politiques. – Élections municipales : procès-verbaux des opérations de vote, tableaux des membres du conseil municipal, procès-verbaux d'installation du maire et des adjoints. **686**

1959-1977

1 K 15 *bis* Élections politiques. – Élections municipales de 1929 : dossier de contentieux. **688**

1929-1931

1 K 16 Élections politiques. – Élections aux conseils d'arrondissement[1], élections cantonales : procès-verbaux des opérations de vote. **688**

1886-1982

1 K 17 Élections politiques. – Élections présidentielles : procès-verbaux des opérations de vote. **688**

1965-1981

1 K 18 Élections politiques. – Référendums : procès-verbaux des opérations de vote. **689**

1945-1972

1 K 19 Élections socioprofessionnelles. – Élections à la chambre d'industrie touristique : correspondance, délibérations du conseil municipal, arrêtés préfectoraux, listes électorales, procès-verbaux des opérations de vote, listes nominatives des membres. **690**

1921-1957

1 K 20 Élections socioprofessionnelles. – Élections à la chambre de commerce : listes électorales, procès-verbaux des opérations de vote. **690**

1888-1914

1 K 21 Élections socioprofessionnelles. – Élections à la chambre de commerce : listes électorales, procès-verbaux des opérations de vote. **691**

1919-1937

[1] Les conseils d'arrondissement ont existé uniquement pendant la IIIe République.

1 K 22 Élections socioprofessionnelles. – Élections à la chambre de commerce puis chambre de commerce et d'industrie[1] : listes électorales, procès-verbaux des opérations de vote. **692**

1945-1967

1 K 23 Élections socioprofessionnelles. – Élections à la chambre de commerce et d'industrie : listes électorales, procès-verbaux des opérations de vote. **692**

1970-1982

1 K 24 Élections socioprofessionnelles. – Élections à la chambre de métiers : listes électorales, procès-verbaux des opérations de vote. **693**

1945-1980

1 K 25 Élections socioprofessionnelles. – Élections à la chambre d'agriculture : listes électorales, procès-verbaux des opérations de vote. **690**

1925-1939

1 K 26 Élections socioprofessionnelles. – Élections à la chambre d'agriculture : listes électorales, procès-verbaux des opérations de vote. **694**

1952-1982

1 K 27 Élections socioprofessionnelles. – Élections au conseil des prud'hommes : listes électorales, procès-verbaux des opérations de vote. **695**

1979-1982

1 K 28 Élections socioprofessionnelles. – Élections aux tribunaux paritaires des baux ruraux : listes électorales, procès-verbaux des opérations de vote. **695**

1946-1978

[1] À compter de 1961.

1 K 29 Élections socioprofessionnelles. – Élections au centre régional de la propriété forestière : listes électorales, procès-verbaux des opérations de vote. **695**

1966

1 K 30 Élections socioprofessionnelles. – Élections au conseil d'administration de la Mutualité sociale agricole (MSA) : listes électorales, procès-verbaux des opérations de vote. **695**

1949-1965

Personnel communal

2 K 1 Agents communaux. – Agents titulaires retraités, décédés ou rayés des cadres : dossiers individuels. **66**

1957-1967

2 K 2 Agents communaux. – Agents titulaires retraités, décédés ou rayés des cadres : dossiers individuels. **67**

1968-1971

2 K 3 Agents communaux. – Agents titulaires retraités, décédés ou rayés des cadres : dossiers individuels. **68**

1972-1973

2 K 4 Agents communaux. – Agents titulaires retraités, décédés ou rayés des cadres : dossiers individuels. **69**

1974-1975

2 K 5 Agents communaux. – Agents titulaires retraités, décédés ou rayés des cadres : dossiers individuels. **70**

1976-1977

2 K 6 Agents communaux. – Agents titulaires retraités, décédés ou rayés des cadres : dossiers individuels. **71**

1978

2 K 7 Agents communaux. – Agents titulaires retraités, décédés ou rayés des cadres : dossiers individuels. **72**

1979

2 K 8 Agents communaux. – Agents titulaires retraités, décédés ou rayés des cadres : dossiers individuels (A-J). **73**

1980

2 K 9 Agents communaux. – Agents titulaires retraités, décédés ou rayés des cadres : dossiers individuels (L-T). **74**

1980

2 K 10 Agents communaux. – Agents titulaires retraités, décédés ou rayés des cadres : dossiers individuels. **75**

1981

2 K 11 Agents communaux. – Agents titulaires retraités, décédés ou rayés des cadres : dossiers individuels. **76**

1982

2 K 12 Agents communaux. – Agents contractuels : dossiers individuels. **77**

1958-1966

2 K 13 Agents communaux. – Agents contractuels : dossiers individuels. **78**

1967-1969

2 K 14 Agents communaux. – Agents contractuels : dossiers individuels. **79**

1970-1973

2 K 15 Agents communaux. – Agents contractuels : dossiers individuels. **80**

1974-1976

2 K 16 Agents communaux. – Agents contractuels : dossiers individuels. **81**

1977-1978

2 K 17 Agents communaux. – Agents contractuels : dossiers individuels. **82**

1979-1980

2 K 18 Agents communaux. – Agents contractuels : dossiers individuels. **83**

1981

2 K 19 Agents communaux. – Agents contractuels : dossiers individuels. **84**

1982

2 K 20 Services municipaux. – Statuts des employés et ouvriers municipaux de la Ville de Lannion : correspondance, délibération du conseil municipal, 11 exemplaires imprimés (1929), tableau d'avancement, coupures de presse (1926-1929). Révision des statuts : correspondance, statuts (1949), délibérations du conseil municipal (1949-1950). **1131**

1926-1950

2 K 21 Services municipaux. – Effectifs : tableaux des effectifs, états nominatifs. **1131**

1964-1982

2 K 22 Services municipaux. – Titularisation des femmes de service des écoles et des cantines scolaires[1] : correspondance avec les syndicats, comptes rendus de réunion, questionnaires d'enquête, éléments concernant d'autres communes bretonnes, rapport. **1131**

1968-1975

2 K 23 Services municipaux. – Organisation : rapport sur la réorganisation des services administratifs (1952), étude (1981), organigrammes (1978-1982). **1131**

1952-1982

2 K 24 Services municipaux. – Fonctionnement du centre aéré communal de Woas-Wen : correspondance, délibération du conseil municipal, arrêtés municipaux de nomination, conventions de recrutement. **1131**

1975-1978

[1] Voir aussi 2 K 42.

2 K 25 Salaires. – Revalorisation générale du traitement des agents : circulaires préfectorales, correspondance, rapports, états, délibérations du conseil municipal. **1132**

1937-1942

2 K 26 Temps de travail. – Pointage journalier : registre. **1169**

1948-1954

2 K 27 Réduction du temps de travail. – mise en place de la semaine de 40 heures en 5 jours[1] : pétition des représentants syndicaux, demandes de renseignements auprès d'autres communes. **1132**

1968

2 K 28 Réduction du temps de travail. – Contrat de solidarité[2] : correspondance, comptes rendus de réunion, rapports, études, états divers, documentation, propositions des syndicats. **1132**

1979-1982

2 K 29 Personnel administratif. – Secrétaire général des services, secrétaire de mairie, commis rédacteur, commis de bureau auxiliaire, petit commis de bureau, commis expéditionnaire, sténo-dactylographe : dossiers de recrutement[3]. **1132**

1929-1948

2 K 30 Personnel des services extérieurs, spéciaux ou autonomes. – Préposé principal d'octroi, receveur des droits de place, receveur-gardien de l'abattoir, préposé à la bascule publique, architecte de la Ville, directeur des Services techniques, chef cantonnier, cantonnier, charretier de la répurgation, aide-fontainier, gardien du cimetière, concierge du collège municipal : dossiers de recrutement. **1133**

1927-1965

---

[1] Cette démarche se faisait dans le cadre de la suite des « événements de Mai-1968 ».

[2] Mis en place par le gouvernement socialiste arrivé au pouvoir – un rapport sur la semaine de 35 heures avait pourtant déjà été établi en 1979 par le secrétaire général des services –, les contrats de solidarité étaient des contrats passés entre l'État et les collectivités territoriales, en vue de lutter contre le chômage. Ils prévoyaient la réduction du temps de travail (à 35 heures hebdomadaires en l'occurrence à Lannion) et la cessation anticipée d'activité. Le protocole d'accord ne semble pas avoir été signé, en tout cas il ne figure pas dans le dossier.

[3] Tous les dossiers de recrutement comportent des copies de concours. Pour le concours organisé en 1945 pour le recrutement du secrétaire général par exemple, le sujet de rédaction était : « Du patriotisme. Comment le concevez-vous ? », et le sujet de droit administratif : « De la tutelle administrative. Montrez comment elle s'exerce à l'égard des communes ».

2 K 31 Sanctions disciplinaires. – Affaires diverses : dossiers individuels, procès-verbaux de réunion du conseil de discipline. **1133**

1973-1982

2 K 32 Assurances du personnel. – Accidents du travail : polices (1941-1946). Capital-décès : correspondance, délibérations du conseil municipal, arrêté préfectoral, polices, état des agents, dossiers de demande de versement (1951-1962). **1134**

1941-1962

2 K 33 Allocations familiales. – Enquête en vue de la création éventuelle d'une Caisse de compensation intercommunale : fiches individuelles, correspondance. **1134**

1933

2 K 34 Retraites. – Caisse des retraites des employés municipaux de la Ville de Lannion : correspondance, délibérations du conseil municipal, listes nominatives des agents, relevés, règlements imprimés (1923 ; 1937 ; 1943), dossier de remboursement du passif suite à la dissolution de la caisse et à l'affiliation à la Caisse nationale de retraite des agents des collectivités locales (CNRACL). **1134**

1923-1961

2 K 35 Élections professionnelles. – Élections des membres du conseil d'administration de la Caisse nationale de retraite des agents des collectivités locales (CNRACL) : circulaires, délibérations du conseil municipal, procès-verbaux des opérations de vote (1971). Élections des représentants du personnel à la Commission nationale paritaire du personnel communal : circulaires, délibérations du conseil municipal, procès-verbaux des opérations de vote (1961-1971). **1134**

1961-1971

2 K 36 Élections professionnelles. – Élections des membres de la Commission paritaire communale du personnel : circulaires, correspondance, arrêté municipal de nomination des représentants des élus, délibérations du conseil municipal, procès-verbaux des opérations de vote (1961-1971). Élections des représentants du personnel au Comité d'hygiène et de sécurité : circulaires, délibérations du conseil municipal, procès-verbaux des opérations de vote (1979). **1134**

1961-1979

2 K 37 Commission paritaire communale du personnel. – Réunions : pièces préparatoires, procès-verbaux. **1135**

1968-1982

2 K 38 Comité technique paritaire. – Réunions : pièces préparatoires, procès-verbaux. **1135**

1979-1982

2 K 39 Comité d'hygiène et de sécurité. – Réunions : pièces préparatoires, procès-verbaux. **1134**

1978-1981

2 K 40 Syndicats. – Relations avec les élus et la direction générale des services : comptes rendus de réunion. **1134**

1976-1980

2 K 41 Grève. – Réquisition du personnel indispensable au fonctionnement des services publics essentiels à la vie du pays : circulaire préfectorale, listes nominatives. **1134**

1958

2 K 42 Grève. – Grève relative à la titularisation des femmes de service des écoles et des cantines scolaires[1] : correspondance, communiqué de presse, liste d'émargement des non-grévistes, comptes rendus de réunion, coupures de presse. **1134**

1975

2 K 43 Restaurant administratif municipal. – Fonctionnement : notes de service, états financiers, questionnaire d'enquête auprès des utilisateurs, comptes rendus de réunion du comité de gestion. **1136**

1976-1981

2 K 44 Amicale des employés municipaux de Lannion. – Déclaration : statuts, récépissé de déclaration. **1136**

1969

[1] Voir aussi 2 K 22.

Distinctions honorifiques et protocole

3 K 1 Distinctions honorifiques. – Plaquette de bronze de la Fondation Carnegie pour avoir sauvé un enfant de 3 ans de la noyade dans le Léguer le 14 juillet 1965 : correspondance. **1136**

1966

3 K 2 Visites officielles. – Réception de Charles De Gaulle, président de la République, le 8 septembre 1960 : correspondance, avis, arrêté préfectoral, arrêtés municipaux, transcription du discours, 1 photographie de la foule rassemblée place du Général-Leclerc (1960). Visites du Centre national d'études des télécommunications (CNET) par divers ministres des PTT : listes des invités, cartons d'invitation, transcriptions de discours, arrêtés municipaux, correspondance (1963-1969). **1136**

1960-1969

Finances communales

Budgets et comptes

1 L 1 Budget. – Commune : budgets primitifs (1846 ; 1870 ; 1879-1900). **822**

1846-1900

1 L 2 Budget. – Commune : budgets primitifs. **823**

1901-1939

1 L 3 Budget. – Commune : budgets primitifs (1940-1950 ; 1952 ; 1959-1960 ; 1962-1969). **824**

1940-1969

1 L 4 Budget. – Commune : budgets primitifs. **825**

1970-1976

1 L 5 Budget. – Commune : budgets primitifs. **826**

1977-1982

1 L 6 Budget. – Commune : chapitres additionnels. **827**

1841-1939

1 L 7 Budget. – Commune : budgets supplémentaires (1940-1950 ; 1952 ; 1959 ; 1964-1966 ; 1968-1975). **828**

1940-1975

1 L 8 Budget. – Commune : budgets supplémentaires. **829**

1976-1982

1 L 9 Budget. – Commune : comptes administratifs. **830**

1881-1927

1 L 10 Budget. – Commune : comptes administratifs (1928-1952 ; 1959 ; 1964-1968). **831**

1928-1968

1 L 11 Budget. – Commune : comptes administratifs. **832**

1969-1976

1 L 12 Budget. – Commune : comptes administratifs. **833**

1977-1982

1 L 13 Budget. – Commune : comptes de gestion. **834**

1890-1921

1 L 14 Budget. – Commune : comptes de gestion. **834**

1977-1982

1 L 15 Budget. – Commune : rapports moraux (1854-1858 ; 1860-1862 ; 1864). **835**

1854-1864

1 L 16 Budget. – Commune : états du passif (1871-1905 ; 1914). **835**

1871-1914

1 L 17 Budget. – Commune : dossiers de préparation budgétaire (1888-1909 ; 1933-1934). **836**

1888-1934

1 L 18 Budget. – Commune : dossiers de préparation budgétaire. **837**

1935-1944

Comptabilité générale, grands livres et livres journaux

2 L 1 Comptabilité. – Commune : bordereaux détaillés des recettes et des dépenses. **840**

1869-1922

2 L 2 Comptabilité. – Commune : jugements de la Cour des comptes. **838**

1891-1941

2 L 3 Comptabilité. – Commune : balances des comptes du grand livre. **838**

1872-1897

2 L 4 Comptabilité. – Commune : balances des comptes du grand livre. **839**

1909-1919

2 L 5 Comptabilité. – Chemins vicinaux : livre de détail des recettes de prestations. **841**

1888-1913

2 L 6 Comptabilité. – Chemins vicinaux : livre de détail des recettes de prestations. **841**

1914-1923

2 L 7 Comptabilité. – Commune : livre de détail des recettes. **841**

1878-1892

2 L 8 Comptabilité. – Commune : livre de détail des recettes. **841**

1906-1911

2 L 9 Comptabilité. – Commune : livre de détail des recettes. **842**

1912-1915

2 L 10 Comptabilité. – Commune : livre de détail des recettes. **842**

1916-1917

2 L 11 Comptabilité. – Taxe municipale sur les chiens : livre de détail des recettes. **842**

1911-1925

2 L 12 Comptabilité. – Commune : livre de détail des recettes. **842**

1923-1926

2 L 13 Comptabilité. – Commune : livre de détail des recettes. **843**

1936-1937

2 L 14 Comptabilité. – Commune : livre de détail des recettes. **843**

1938-1939

2 L 15 Comptabilité. – Commune : livre de détail des recettes. **843**

1940-1943

2 L 16 Comptabilité. – Commune : livre de détail des recettes. **843**

1944-1946

2 L 17 Comptabilité. – Commune : livre de détail des recettes. **844**

1947-1948

2 L 18 Comptabilité. – Commune : livre de détail des recettes. **844**

1954-1955

2 L 19 Comptabilité. – Commune : livre de détail des recettes. **844**

1956-1957

2 L 20 Comptabilité. – Commune : livre de détail des recettes. **845**

1958-1959

2 L 21 Comptabilité. – Commune : livre de détail des recettes. **845**

1960-1961

2 L 22 Comptabilité. – Personnel communal et matériel communal : livre de détail des dépenses. **846**

1950-1953

2 L 23 Comptabilité. – Commune : grand livre des comptes. **846**

1912

2 L 24 Comptabilité. – Commune : grand livre des comptes. **847**

1913-1915

2 L 25 Comptabilité. – Commune : grand livre des comptes. **847**

1916

2 L 26 Comptabilité. – Commune : grand livre des comptes. **847**

1917

2 L 27 Comptabilité. – Commune : journal général. **847**

mars 1917-octobre 1919

2 L 28 Comptabilité. – Commune : grand livre des comptes. **848**

1918

2 L 29 Comptabilité. – Commune : grand livre des comptes. **848**

1919

2 L 30 Comptabilité. – Commune : grand livre des comptes. **848**

1920

2 L 31 Comptabilité – Commune : grand livre des comptes. **848**

1921

2 L 32 Comptabilité. – Commune : grand livre des comptes. **848**

1922

2 L 33 Comptabilité. – Commune : grand livre des comptes. **848**

1923

2 L 34 Comptabilité. – Commune : livre d'enregistrement des mandats. **849**

1865-1895

2 L 35 Comptabilité. – Commune : livre d'enregistrement des mandats. **849**

1896-septembre 1914

2 L 36 Comptabilité. – Commune : livre d'enregistrement des mandats. **849**

octobre 1914-mars 1925

2 L 37 Comptabilité. – Commune : livre d'enregistrement des mandats. **850**

avril 1925-1931

2 L 38 Comptabilité. – Commune : registre d'ordonnancement des dépenses. **850**

1931

2 L 39 Comptabilité. – Commune : registre d'ordonnancement des dépenses. **850**

1932

2 L 40 Comptabilité. – Commune : registre d'ordonnancement des dépenses. **850**

1933

2 L 41 Comptabilité. – Commune : registre d'ordonnancement des dépenses. **850**

1934

2 L 42 Comptabilité. – Commune : registre d'ordonnancement des dépenses. **850**

1935

2 L 43 Comptabilité. – Commune : registre d'ordonnancement des dépenses. **850**

1940-1946

2 L 44 Comptabilité. – Commune : registre d'ordonnancement des dépenses. **851**

1947-septembre 1948

2 L 45 Comptabilité. – Commune : livre d'enregistrement des mandats. **851**

1954-1957

2 L 46 Comptabilité. – Commune : livre d'enregistrement des mandats. **851**

1958-mars 1960

2 L 47 Comptabilité. Personnel et matériel communal : livre d'enregistrement des mandats. **851**

1950-1954

2 L 48 Comptabilité. – Droits de place : registre de perception. **852**

1935-1940

2 L 49 Comptabilité. – Droits de place : registre de perception. **852**

1941-1949

2 L 50 Comptabilité. – Droits de place : registre de perception. **852**

1950-1959

2 L 51 Comptabilité. – Droits de place : registre de perception **853**

1960 - 1968

2 L 52 Comptabilité. – Service des Eaux : états des sommes perçues pour les abonnements. **853**

1915-1944

2 L 53 Comptabilité. – Octroi : règlement, états, tarifs et révisions, baux des bureaux de l'octroi, dossier de surtaxe. **854**

1860-1941

2 L 54 Comptabilité. – Octroi : abonnements et traités avec les commerçants, demandes d'entrepôt, correspondance. **854**

1871-1938

2 L 55 Comptabilité. – Octroi : bordereaux de perception. **855**

1903-1918

2 L 56 Comptabilité. – Octroi : bordereaux de perception (1919-1921 ; 1929-1943). **856**

1919-1943

2 L 57 Comptabilité. – Instauration d'un taxe de chute à l'égout : correspondance, délibérations du conseil municipal, états (1913-1937). Instauration d'une taxe de séjour : correspondance, délibérations du conseil municipal, liste des hôtels, pensions de famille, auberges et meublés (1947-1957). Instauration d'une taxe locale d'équipement : circulaires préfectorales, correspondance, délibérations du conseil municipal, demandes d'exonération (1971-1972). **1136**

1913-1972

Comptabilité du personnel

3 L 1 Salaires, cotisations sociales et salariales. – Personnel communal : fiches annuelles de traitement. **214**

1948-1953[1]

3 L 2 Salaires, cotisations sociales et salariales. – Personnel communal : fiches annuelles de traitement. **215**

1954-1959

3 L 3 Salaires, cotisations sociales et salariales. – Personnel communal : fiches annuelles de traitement. **216**

1960-1963

[1] Voir aussi 2 L 22 et 47.

3 L 4 Salaires, cotisations sociales et salariales. – Personnel communal : fiches annuelles de traitement. **217**

1964-1966

3 L 5 Salaires, cotisations sociales et salariales. – Personnel communal : fiches annuelles de traitement. **218**

1967

3 L 6 Salaires, cotisations sociales et salariales. – Personnel communal : fiches annuelles de traitement. **219**

1968

3 L 7 Salaires, cotisations sociales et salariales. – Personnel communal : fiches annuelles de traitement. **220**

1969

3 L 8 Salaires, cotisations sociales et salariales. – Personnel communal : fiches annuelles de traitement. **221**

1970

3 L 9 Salaires, cotisations sociales et salariales. – Personnel communal : fiches annuelles de traitement. **222**

1971

3 L 10 Salaires, cotisations sociales et salariales. – Personnel communal : fiches annuelles de traitement. **223**

1972

3 L 11 Salaires, cotisations sociales et salariales. – Personnel communal : fiches annuelles de traitement (A-LE B). **224**

1973

3 L 12 Salaires, cotisations sociales et salariales. – Personnel communal : fiches annuelles de traitement (LE C-V). **225**

1973

3 L 13 Salaires, cotisations sociales et salariales. – Personnel communal : fiches annuelles de traitement (A-LE F). **226**

1974

3 L 14 Salaires, cotisations sociales et salariales. – Personnel communal : fiches annuelles de traitement (LE G-V). **227**

1974

3 L 15 Salaires, cotisations sociales et salariales. – Personnel communal : bordereaux d'émargement. **228**

1975

3 L 16 Salaires, cotisations sociales et salariales. – Personnel communal : états de rémunérations. **229**

janvier-juin 1976

3 L 17 Salaires, cotisations sociales et salariales. – Personnel communal : états de rémunérations. **230**

juillet-décembre 1976

3 L 18 Salaires, cotisations sociales et salariales. – Personnel communal : états de rémunérations. **231**

janvier-juin 1977

3 L 19 Salaires, cotisations sociales et salariales. – Personnel communal : états de rémunérations. **232**

juillet-décembre 1977

3 L 20 Salaires, cotisations sociales et salariales. – Personnel communal : états de rémunérations. **233**

janvier-juin 1978

3 L 21 Salaires, cotisations sociales et salariales. – Personnel communal : états de rémunérations. **234**

juillet-décembre 1978

3 L 22 Salaires, cotisations sociales et salariales. – Personnel communal : états de rémunérations. **235**

janvier-juin 1979

3 L 23 Salaires, cotisations sociales et salariales. – Personnel communal : états de rémunérations. **236**

juillet-décembre 1979

3 L 24 Salaires, cotisations sociales et salariales. – Personnel communal : états de rémunérations. **237**

janvier-juin 1980

3 L 25 Salaires, cotisations sociales et salariales. – Personnel communal : états de rémunérations. **238**

juillet-décembre 1980

3 L 26 Salaires, cotisations sociales et salariales. – Personnel communal : états de rémunérations. **239**

janvier-avril 1981

3 L 27 Salaires, cotisations sociales et salariales. – Personnel communal : états de rémunérations. **240**

mai-août 1981

3 L 28 Salaires, cotisations sociales et salariales. – Personnel communal : états de rémunérations. **241**

septembre-décembre 1981

3 L 29 Salaires, cotisations sociales et salariales. – Personnel communal : états de rémunérations. **242**

janvier-avril 1982

3 L 30 Salaires, cotisations sociales et salariales. – Personnel communal : états de rémunérations. **243**

mai-juillet 1982

3 L 31 Salaires, cotisations sociales et salariales. – Personnel communal : états de rémunérations. **244**

août-septembre 1982

3 L 32 Salaires, cotisations sociales et salariales. – Personnel communal : états de rémunérations. **245**

octobre-décembre 1982

Emprunts et régies

4 L 1 Emprunts. – Emprunts soldés : contrats, échéanciers, correspondance **857**

1832-1949[1]

4 L 2 Emprunts. – Emprunts soldés : contrats, échéanciers, correspondance **858**

1950-1959

4 L 3 Emprunts. – Emprunts soldés : contrats, échéanciers, correspondance **859**

1960-1963

4 L 4 Emprunts. – Emprunts soldés : contrats, échéanciers, correspondance **860**

1964-1966

4 L 5 Emprunts. – Obligations municipales : carnets d'enregistrements. **861**

1868-1917

[1] Les dates indiquées sont celles de l'année où l'emprunt a été contracté.

Édifices communaux

Édifices administratifs

1 M 1 Hôtel de Ville (ancien)[1]. – Réfection des peintures intérieures : marché (1827). Réparations[2] : devis (1834). Projet de réparations : devis (1861-1864). Cession : correspondance, états des paiements (1865-1874). **412**

1827-1874

1 M 2 Hôtel de Ville. – Construction : correspondance, procès-verbal d'adjudication, marchés, états des dépenses, cahier d'inscription des dépenses[3], plans[4], décompte définitif des travaux (1865-1866). Installation d'une horloge : 1 lettre (1869). Restauration et consolidation : correspondance, rapport de l'architecte de la Ville, devis estimatif et descriptif, cahier des charges, 1 plan, soumissions, marché, procès-verbal d'adjudication des anciennes poutres (1898-1900). Installation d'une nouvelle horloge : correspondance, documentation d'entreprise, marché (1912-1913). Travaux de réparations : correspondance, devis estimatif et descriptif, cahier des charges, 2 affiches, marchés (1924). Installation du chauffage par l'eau chaude : correspondance, plans, soumissions, documentation d'entreprise (1927). Installation de toilettes au 2e étage : correspondance, délibération du conseil municipal, devis, 1 plan (1927-1929). Aménagement d'un local pour la pompe à incendie : marché, facture (1933). **412**

1865-1933

[1] Ce bâtiment, qui servait aussi de tribunal (voir plus loin 1 M 12), se situait sur la partie nord de l'actuelle place du Général-Leclerc.

[2] Ce dossier contient une copie d'un marché daté de 1834, passé entre « Frédérix René Armand Henry, receveur de l'Enregistrement, et Adolphe Toussaint, avoué, demeurant à Lannion, agissant au nom et comme commissaires de la Chambre littéraire de Lannion, d'une part, et Allain Lageat, maître maçon, et Yves Pichouron, maître charpentier, demeurant à Lannion, d'autre part », pour la « reconstruction de la chambre dite "la Tabagie", actuellement occupée par la Chambre littéraire de Lannion, et dépendant de l'hôtel de Ville ».

[3] Parmi ces états, certains concernent d'autres travaux en cours : aménagement du collège municipal, aménagement d'un square le long du Léguer (voir aussi 2 O 153), aménagement de la place du centre et des abords de l'église (voir aussi 2 O 24-25), dallage des halles (voir aussi 5 M 34). S'y trouve également un état « des fournitures et main-d'œuvre employées pour la réparation du bateau appartenant à la Ville de Lannion ».

[4] Il s'agit de deux plans, non datés, qui représentent bien la mairie telle qu'elle a été construite.

L'hôtel de Ville (au centre)

1 M 3 Hôtel de Ville. – Renouvellement des décors et de la machinerie du théâtre municipal : devis descriptif et estimatif. **412**

1936

1 M 4 Hôtel de Ville. – Installation du téléphone : correspondance, délibération du conseil municipal, documentation d'entreprise, devis, concession, contrats d'entretien, avenants, factures. **412**

1947-1963

1 M 5 Hôtel de Ville. – Réaménagement (réfection des enduits extérieurs, construction d'une chaufferie et installation du chauffage central, consolidation du mur arrière, construction d'un plancher, aménagement de nouveaux bureaux, travaux de peinture et de menuiserie, réfection de l'installation électrique, renouvellement de l'installation téléphonique) : correspondance, délibérations du conseil municipal, devis descriptifs et estimatifs, soumissions, marchés, paiements, plans, procès-verbal de visite de la commission de sécurité. **412**

1959-1963

1 M 6 Hôtel de Ville. – Location d'un local au sous-sol au service national des examens du permis de conduire[1] (1972-1973). Remplacement de l'horloge : correspondance, documentation d'entreprise, devis (1974). Installation d'un central téléphonique : correspondance, marché, paiements, procès-verbaux de réception des travaux (1975). **412**

1972-1975

1 M 7 Hôtel de Ville. – Aménagement du 2e étage : correspondance, plans. **413**

1977

1 M 8 Hôtel de Ville. – Équipement de la salle du conseil municipal et des mariages : correspondance, soumissions. **413**

1981

1 M 9 Centre administratif du Forlac'h. – Projet de construction[2] : comptes rendus de réunion, délibérations du conseil municipal, étude géotechnique, dossier d'acquisition des terrains, avant-projet sommaire, plans. **413**

1970-1976

1 M 10 Hôtel des Postes. – Construction : correspondance, devis descriptif et estimatif, plans, 1 croquis, appel d'offres, soumissions, factures, états des paiements, décompte définitif des travaux (1909-1913). Location à l'administration des P & T : correspondance, délibérations du conseil municipal, avenants (1924-1934). Installation du chauffage central : correspondance, délibération du conseil municipal, devis descriptif et estimatif, procès-verbal d'adjudication, soumissions, dossier d'emprunt (1929-1932). Projet d'agrandissement[3] : correspondance avec l'administration des P & T, plans, acte de cession à l'État (1932-1939). **413**

1909-1939

[1] Voir ensuite 4 M 8.

[2] Cette cité administrative « au centre-ville » − en fait, au Forlac'h − devait accueillir, entres autres services publics, l'hôtel des Impôts qui a finalement été construit rue de Kra-Douar. Ce projet n'a pas abouti, mais la Ville a tout de même acquis dans ce but, en 1975, une parcelle située en haut du parking des Ursulines. Il semble que ce terrain ait été intégré au parking au cours de travaux ultérieurs.

[3] Le bâtiment a été cédé à l'État par acte administratif du 2 mars 1934. Les travaux n'ont donc finalement pas été assurés par la commune (voir 6 M 3 pour les années suivantes).

1 M 11 Bureaux d'octroi. – Location de diverses maisons pour servir de bureau d'octroi : baux (1841-1930). Aménagement d'une maison de bois rue de Kervenno : correspondance, soumission, marché, facture, plan (1925). Remise en état d'une maison rue de Kerampont et location au commissaire de police : correspondance, devis descriptif et estimatif, marché, factures, état des paiements, décompte définitif des travaux, bail (1931-1934). **413**

1925-1934

1 M 12 Auditoire[1]. – Construction d'un campanile et installation d'une horloge : correspondance, délibération du conseil municipal, croquis. **413**

1842-1843

1 M 13 Gendarmerie (ancienne)[2]. – Séparation des bâtiments appartenant à la commune et au Conseil général[3] : correspondance, plans, cahier des charges, devis descriptif et estimatif, soumissions, marché, état des paiements (1858-1859). Alimentation en eau potable[4] : rapport (1903). **413**

1858-1903

[1] Il s'agissait de l'ancien tribunal, situé dans le même bâtiment que l'ancien hôtel de Ville (voir DD 4 dans les archives antérieures à 1790).
[2] Voir aussi 3 M 31.
[3] Cette gendarmerie, propriété du Département et logée dans l'ancien couvent des Ursulines, devait être séparée du collège, propriété de la Ville.
[4] Le maître d'ouvrage des travaux fut le Conseil général.

1 M 14 Gendarmerie. – Construction[1] : correspondance, délibérations du conseil municipal, rapports, convention avec l'État, avenant, dossier d'emprunt, dossier d'acquisition des terrains, plans, cahier des charges, devis descriptif et estimatif, soumissions, procès-verbal d'adjudication, marché, projet de bail. **414**

1936-1941

Édifices du culte et cimetières

2 M 1 Église paroissiale Saint-Jean-du-Baly. – Cession de pierres : procès-verbal d'adjudication (an II). Réparation de la couverture et aménagement de 4 arcades : correspondance, délibération du conseil de fabrique, cahier des charges, devis descriptif et estimatif, appel d'offres, soumissions, devis supplémentaire, décompte définitif des travaux (1806-1822). Reconstruction de la sacristie : correspondance (1846-1847). Rétablissement d'une fenêtre du clocher : correspondance, délibération du conseil municipal (1926-1931). Réfection d'une partie de la couverture : correspondance (1934). Réfection de la couverture et des vitraux : correspondance (1942-1947). Installation d'un dispositif contre la foudre : correspondance, documentation d'entreprise (1953). **414**

an II-1953

2 M 2 Église paroissiale Saint-Jean-du-Baly. – Travaux de grosses réparations (1re tranche : réparations intérieures et installation du chauffage central) : correspondance, délibérations du conseil municipal, marché de mission de maîtrise d'œuvre, devis descriptif et estimatif, soumission, marché, paiements, procès-verbaux de réception des travaux (1963-1966). Remise en état de la charpente et de la couverture suite à un incendie dans la chaufferie : correspondance, devis descriptif et estimatif, rapport d'expertise (1967-1969). Travaux de grosses réparations (2e tranche : réfection de la charpente et de la couverture) : correspondance, délibération du conseil municipal, convention avec l'État (1970-1972). Restauration des orgues et de la tribune : correspondance, marché de mission de maîtrise d'œuvre, dossiers de demande de subvention, soumissions, marchés, avenants, procès-verbaux de réception des travaux, paiements, plans (1970-1974). Reprise de la couverture de la chapelle nord : dossier de demande de subvention (1978-1979). Consolidation du massif ouest (clocher-porche) : dossier de demande de subvention (19/80-1981). Réfection de l'horloge : correspondance, devis (1981). **415**

1963-1981

[1] Cette gendarmerie, située rue de Rosampont (dans une partie appelée depuis rue Edgar-de-Kergariou), a été cédée à l'État après sa construction.

2 M 3 Presbytère (ancien)[1]. – Reconstruction : correspondance, devis descriptif et estimatif, appel d'offres, procès-verbaux d'état des lieux (an XIII-1809). Location : baux (1870-1897). **415**

an XIII-1809

2 M 4 Presbytère (immeuble dit « Le Pélican »)[2]. – Cession : correspondance, rapport, cahier des charges, arrêté préfectoral, projet d'acte administratif. **415**

1903-1905

2 M 5 Cimetière Saint-Nicolas[3]. – Construction d'une clôture et d'une porte : rapport, procès-verbal de bornage, devis descriptifs et estimatifs, procès-verbaux d'adjudication, 1 croquis. **415**

an IX-an XI

2 M 6 Cimetière Saint-Jean du Forlac'h. – Aménagement[4] : correspondance, devis descriptif et estimatif (1831-1832). Agrandissement et clôture : correspondance, dossier d'acquisition des terrains, acte administratif, dossier d'emprunt, devis descriptif et estimatif, appel d'offres, procès-verbal d'adjudication, paiements, procès-verbaux de réception des travaux, plans, croquis (1836-1839). Agrandissement et clôture : délibération du conseil municipal, dossier d'acquisition des terrains, cahier des charges, plan (1874-1875). Construction d'un caveau provisoire : correspondance, devis descriptif et estimatif, plans (1923). Construction d'un abri de deuil et d'une resserre à outils[5] : correspondance, délibération du conseil municipal, plans, décompte définitif des travaux (1928-1930). Agrandissement : devis descriptif et estimatif, plan (1956). **415**

1831-1956

---

[1] Cet ancien presbytère a été vendu en 1904 (voir 1 N 6).

[2] Le presbytère ayant été vendu, la Ville avait acquis un immeuble, dit « Le Pélican », situé rue Jeanne-d'Arc, pour servir de nouveau presbytère. Le curé n'ayant pas voulu s'y installer, l'immeuble a donc été revendu.

[3] Ce cimetière était, selon les « médecins et chirurgiens » de Lannion en 1826, « mal aisé, malsain, situé dans un bas fond et entouré d'habitations ». Localisé le long de la route de Guingamp, il fut désaffecté à la suite de l'épidémie de choléra de 1832, à la même époque où fut aménagé le nouveau cimetière Saint-Jean au Forlac'h.

[4] Il s'agit d'un nouveau cimetière situé au Forlac'h − et toujours en service actuellement −, « que la circonstance de l'encombrement total de celui actuel force impérativement à construire dans le plus bref délai », cet « encombrement » étant dû aux nombreux décès causés par l'épidémie de choléra.

[5] Voir aussi 5 M 56.

2 M 7 Cimetière Saint-Jean du Forlac'h. – Construction d'un bureau : correspondance, dossier de consultation des entreprises, soumissions, marché, comptes rendus de réunion de chantier, paiements, procès-verbaux de réception des travaux. **416**

1975-1977

2 M 8 Cimetière de la Chesnaie. – Aménagement : correspondance, rapports hydrogéologiques, dossier d'enquête publique, dossier de consultation des entreprises, dossier d'acquisition des terrains, marché, comptes rendus de réunion de chantier, paiements, plans. **416**

1963-1985

2 M 9 Église de Brélévenez. – Restauration de l'orgue : correspondance, dossier de demande de subvention, dossier de consultation des entreprises, appel d'offres, soumissions, marché, procès-verbaux de réception des travaux, paiements. **416**

1974-1980

2 M 10 Église de Brélévenez. – Réfection des beffrois : correspondance, dossier de consultation des entreprises, appel d'offres, soumissions, marché, procès-verbaux de réception des travaux, paiements, plans. **417**

1980-1981

2 M 11 Cimetière de Brélévenez. – Agrandissement et réfection du mur de soutènement : correspondance, marché de mission de maîtrise d'œuvre, dossier de consultation des entreprises, appel d'offres, soumissions, procès-verbaux de réception des travaux, paiements, décompte définitif des travaux, 3 photographies (1960-1967). Réfection de la couverture de la chapelle attenante au monument aux morts : correspondance, délibération du conseil municipal, devis estimatif, dossier de demande de subvention (1982). **417**

1960-1982

2 M 12 Cimetière de Buhulien. – Construction d'un mur de soutènement : marché, paiements, procès-verbaux de réception des travaux, plans. **417**

1975-1977

2 M 13 Presbytère de Loguivy-lès[1]-Lannion. – Réfection partielle de la toiture : marché, procès-verbaux de réception des travaux, paiements. **417**

1967-1968

2 M 14 Chapelle Saint-Nicolas. – Éboulement : procès-verbal d'adjudication des matériaux de charpente. **417**

an IX

2 M 15 Chapelle Saint-Roch. – Restauration : dossier de demande de subvention. **417**

1974-1975

2 M 16 Chapelle Saint-Nicodème. – Projet d'acquisition : correspondance. **417**

1977-1981

2 M 17 Église paroissiale Saint-Jean-du-Baly, église de Brélévenez, église de Buhulien, église de Servel, église de Loguivy-lès-Lannion. – Travaux de strict entretien : correspondance avec le ministère de la Culture, délibérations du conseil municipal, devis, ordres de service, factures. **417**

1958-1978

2 M 18 Presbytère de Brélévenez, presbytère de Loguivy-lès-Lannion, presbytère de Buhulien, presbytère de Servel. – Location : correspondance, baux. **417**

1964-1982

Édifices à usage de services d'assistance et de prévoyance

3 M 1 Maisons ouvrières. – Projet de construction de 7 maisons au Forlac'h : correspondance. **417**

1933

[1] La préposition *lès* (parfois écrite *lez*) n'est pas l'article défini *les*, ce qui serait incompréhensible. *Lès* vient du latin *latus*, « à côté de ».

3 M 2 Foyer Auguste-Dagorn[1]. – Aménagement d'un club des anciens : correspondance, devis descriptif et estimatif, plans, devis, factures, décompte définitif des travaux (1973-1978). Aménagement d'un restaurant administratif municipal : correspondance, plan, devis, documentation d'entreprise, factures (1976). **417**

1973-1978

3 M 3 Cité Gaïc. – Construction de 20 logements dans le lotissement de Beg-al-Lann : correspondance générale, dossier d'acquisition des terrains, marché de mission de maîtrise d'œuvre, cahier des charges, plans, soumissions, marchés, avenant, procès-verbaux de réception des travaux, paiements, décompte définitif des travaux, dossier de cession des lots. **418**

1959-1967

3 M 4 Centre médico-scolaire. – Construction : correspondance, marché de mission de maîtrise d'œuvre, dossier de demande de subvention, marché, avenant, procès-verbaux de réception des travaux, paiements. **417**

1963-1972

3 M 5 Centre médico-social. – Projet de construction[2] : correspondance, plans. **419**

1965

3 M 6 Centre socioculturel Jean-Savidan. – Aménagement dans les locaux des établissements Rolland-Frères (1re tranche[3]) : plans et états descriptifs de la quincaillerie. **419**

1927-1975

[1] Ce foyer a été aménagé dans les locaux de l'ancienne école primaire supérieure de filles.
[2] Le projet concernait un terrain situé entre la rue Paul-Péral et la rue de la Haute-Rive. Le centre médico-social a finalement été construit rue de Rosampont par l'Œuvre d'hygiène sociale des Côtes-d'Armor (voir 6 M 11).
[3] La première tranche de travaux consistait en l'aménagement des locaux donnant sur l'ancien couvent des Ursulines et la place des Patriotes ; la seconde tranche concernait les travaux d'aménagement de la partie donnant sur la rue Jean-Savidan (actuelle Imagerie et cour intérieure).

3 M 7 Centre socioculturel Jean-Savidan. – Aménagement dans les locaux des établissements Rolland-Frères (1re tranche) : correspondance générale, avant-projets, dossier d'acquisition des terrains, dossiers de demande de subvention, marché de mission de maîtrise d'œuvre, dossier de consultation des entreprises, plans. **420**

1965-1979

3 M 8 Centre socioculturel Jean-Savidan. – Aménagement dans les locaux des établissements Rolland-Frères (1re tranche) : marchés, avenants, procès-verbaux de réception des travaux, paiements. **421**

1976-1982

3 M 9 Centre socioculturel Jean-Savidan. – Aménagement dans les locaux des établissements Rolland-Frères (1re tranche) : comptes rendus de réunion de chantier, dossier de travaux hors marché (électrification, téléphone, sécurité incendie), plans, dossier de mise à disposition des locaux. **422**

1976-1982

3 M 10 Centre socioculturel Jean-Savidan. – Aménagement dans les locaux des établissements Rolland-Frères (2e tranche) : correspondance, marché de mission de maîtrise d'œuvre, avant-projet sommaire, marché (pièces générales), plans. **423**

1977-1981

3 M 11 Centre socioculturel Jean-Savidan. – Aménagement dans les locaux des établissements Rolland-Frères (2e tranche) : marchés, procès-verbaux de réception des travaux, paiements (lots n° 1 à 4). **424**

1977-1979

3 M 12 Centre socioculturel Jean-Savidan. – Aménagement dans les locaux des établissements Rolland-Frères (2e tranche) : marchés, procès-verbaux de réception des travaux, paiements (lots n° 5 à 9). **425**

1977-1979

3 M 13 Centre socioculturel Jean-Savidan. – Aménagement dans les locaux des établissements Rolland-Frères (2e tranche) : avenants, dossiers de travaux hors marché (électrification, téléphone, sécurité incendie, habillage des façades arrières, éclairage public), 2 photographies. **?**

1977-1980

3 M 14 Centre social de Ker-Uhel. – Réfection du manoir de Woas-Wen : correspondance, dossier de consultation des entreprises, appel d'offres, marchés, paiements. **420**

1972-1975

3 M 15 Centre social de Ker-Uhel. – Aménagement du centre social : correspondance, études diverses, comptes rendus de réunion, rapports, avant-projets, dossiers de demande de subvention, marché, procès-verbaux de réception des travaux, paiements. **426**

1976-1982

3 M 16 Centre social de Ker-Uhel. – Construction d'un logement de fonction pour le gardien : correspondance, dossier de demande de subvention, dossier de consultation des entreprises, marché, procès-verbaux de réception des travaux, paiements. **422**

1976-1978

3 M 17 Centre social de Ker-Uhel. – Aménagement d'un préau et d'un atelier de poterie et travaux de chauffage, d'isolation et de ventilation : correspondance, devis estimatif, dossier de demande de subvention (1978-1981). Location du local dit « la bergerie » pour le logement de la gardienne : convention (1978). **422**

1978-1981

3 M 18 Centre social de la Rive-Gauche. – Aménagement : correspondance, avant-projet sommaire, dossier de consultation des entreprises, appel d'offres, comptes rendus de réunion de chantier, paiements, dossier d'assurance dommages-ouvrage. **427**

1980-1985

3 M 19 Locaux sociaux de proximité. – Aménagement d'une salle à Goas-Congar : correspondance, plans (1980-1981). Aménagement d'un local dans un bâtiment préfabriqué de l'ancienne école de Beg-Léguer : devis descriptif, soumissions, paiements (1980-1983). **427**

1980-1983

3 M 20 Centre d'accueil et de loisirs de Saint-Élivet. – Aménagement d'une maison des jeunes et de la culture : correspondance, comptes rendus de réunion, dossier d'acquisition des bâtiments, plans, dossier de demande de subvention, dossier de consultation des entreprises, appel d'offres, documentation d'entreprise, marché, procès-verbaux de réception des travaux, paiements. **428**

1964-1977

3 M 21 Mini-crèche des Fontaines. – Aménagement : correspondance, dossiers de demande de subvention, devis descriptif et estimatif, plans, soumissions, factures, décompte définitif des travaux. **424**

1978-1979

3 M 22 Centre de colonie de vacances Jean-Savidan de Toulinet à Plestin-les-Grèves. – Aménagement : correspondance, délibérations du conseil municipal, dossier d'acquisition des terrains, marché de mission de maîtrise d'œuvre, devis descriptif et estimatif, appel d'offres, marché, paiements, décompte définitif des travaux, plans. **429**

1952-1960

3 M 23 Centre de colonie de vacances Jean-Savidan de Toulinet à Plestin-les-Grèves. – Construction d'un bâtiment réfectoire-cuisine préfabriqué : délibérations du conseil municipal, devis, plan, marché, procès-verbaux de réception des travaux, paiements, décompte définitif des travaux, 1 photographie (1969-1970). Construction de chambres préfabriquées pour le personnel : correspondance, devis, plan, marché, procès-verbaux de réception des travaux, paiements, décompte définitif des travaux (1973-1974). **425**

1969-1974

3 M 24 Centre de loisirs sans hébergement Joseph-Le-Gall de Kerligonan. – Aménagement de la ferme de Kerligonan en centre aéré : correspondance, dossiers de demande de subvention, dossier de consultation des entreprises, soumissions, paiements, plans (1979-1985). Construction d'une pataugeoire : correspondance, devis descriptif et estimatif, plan, soumissions, documentation d'entreprise, marché, procès-verbaux de réception des travaux, paiements (1981-1982). **426**

1979-1985

3 M 25 Centre de loisirs sans hébergement de Beg-Léguer. – Construction : correspondance générale, dossier d'acquisition des terrains, dossier de déclaration d'utilité publique, marché de mission de maîtrise d'œuvre, convention de financement. **430**

1977-1982

3 M 26 Centre de loisirs sans hébergement de Beg-Léguer. – Construction : avant-projet sommaire, avant-projet détaillé, permis de construire, dossiers de demande de subvention, marché de mission de contrôle technique, dossier d'assurance dommages-ouvrage, comptes rendus de réunion de chantier. **431**

1979-1990

3 M 27 Centre de loisirs sans hébergement de Beg-Léguer. – Construction : marchés, avenant, procès-verbaux de réception des travaux, paiements. **432**

1980-1981

3 M 28 Centre de loisirs sans hébergement de Beg-Léguer. – Construction : dossier d'aménagement d'une mezzanine, dossier des ouvrages exécutés. **430**

1982-1983

3 M 29 Auberge de jeunesse. – Aménagement[1] : délibération du conseil municipal, rapport, dossier de demande de subvention, devis descriptif et estimatif, plans (1970). Installation du chauffage central : correspondance, dossier de consultation des entreprises, soumissions, marché, procès-verbaux de réception des travaux, paiements, plans (1975-1979). Ouverture vers le centre social de la Rive-Gauche : correspondance, dossier d'acquisition des terrains, convention avec la Fédération unie des auberges de jeunesse (1978-1982). **431**

1970-1982

3 M 30 Aire d'accueil des gens du voyage de Toul-al-Laër en Ploubezre[2]. – Aménagement et construction d'un bloc sanitaire : correspondance, permis de construire, plans, paiements. **431**

1977-1982

3 M 31 Ancien couvent des Ursulines[3]. – Location de l'ancienne chapelle, du cloître et de 2 couloirs au-dessus de la chapelle : correspondance, cahier des charges (1838). Démolition des maisons situées sur le perron : états (1842). Acquisition de l'ancienne gendarmerie : correspondance, délibérations du conseil municipal, rapport, état des lieux (1930). Réfection des cheminées de l'ancienne gendarmerie : correspondance, délibération du conseil municipal, marché, état des paiements (1950). Acquisition de l'ancienne maison d'arrêt[4] : correspondance, rapports, délibérations du conseil municipal (1955-1958). Démolition d'un mur de clôture et de 3 bâtiments devant l'ancien collège municipal : correspondance, plans, appel d'offres, soumissions (1970). **432**

1838-1970

3 M 32 Ancien couvent des Ursulines. – Projet d'aménagement d'un centre socioculturel : étude. **433**

1973

---

[1] L'auberge de jeunesse fut d'abord aménagée au deuxième étage de l'ancien externat du collège municipal de garçons, rue du 73e-Territorial, désaffecté depuis la construction du collège Charles-Le-Goffic.

[2] Ce premier terrain a dû être abandonné pour des raisons juridiques liées au plan d'occupation des sols de Ploubezre.

[3] Le bâtiment a été utilisé pour parties comme gendarmerie (voir 1 M 13), comme maison d'arrêt (voir 5 M 41), et comme collège, jusqu'à l'ouverture du collège Charles-Le-Goffic au début des années 1960 (voir 4 M 66 *sqq.*).

[4] Pour la période antérieure, pendant laquelle la maison d'arrêt était la propriété du Conseil général, des travaux ont tout de même été assurés par la Ville (voir 5 M 1).

3 M 33 Ancien couvent des Ursulines. – Projet de réfection de la charpente et de la toiture de l'ancien collège municipal : devis descriptif et estimatif (1978). Aménagement et cession de 24 logements locatifs aux 1er et 2e étages : dossier de cession à la SEMAEB, 8 photographies (1979-1983). **433**

1978-1983

3 M 34 Ancien hospice. – Acquisition des bâtiments[1] : dossier de déclaration d'utilité publique, plans, dossier d'acquisition, acte administratif. **772**

1974-1975

3 M 35 Ancien hospice. – Mise à disposition de l'ancienne maternité pour le service de prévention médico-sociale de la DDASS[2] : correspondance, délibération du conseil municipal, convention (1975-1978). Mise à disposition des bâtiments pour les cours de l'IUT[3] : délibération du conseil municipal, convention avec l'administration des P & T, avenant (1976-1980). Projet de relogement temporaire de la trésorerie prinicpale : correspondance (1980). Projet de location au Centre de recherches, d'évaluation et d'orientation professionnelle et sociale (CRÉOPS) : correspondance, coupures de presse (1980-1981). Location de l'ancienne écurie à la Caisse primaire d'assurance maladie (CPAM) : correspondance, délibération du conseil municipal, convention (1980-1984). Location de la cafétéria au Bridge-Club du CNET : correspondance, délibérations du conseil municipal, convention, avenants (1980-1985). Location à la société CIT-ALCATEL : correspondance, plans, convention, avenants (1980-1985). **1159**

1975-1985

3 M 36 GRÉTA. – Location de l'immeuble du 9 rue des Haras : convention avec le lycée Félix-Le-Dantec. **1159**

1982

[1] Le premier projet était celui d'une cité administrative regroupant les divers services publics. Les bâtiments serviront finalement à l'aménagement de l'École nationale supérieure de sciences appliquées et de technologie (ENSSAT).
[2] Ce bâtiment fut ensuite rétrocédé à la Communauté Sainte-Anne.
[3] Les cours furent dispensés dans l'ancien hôpital-hospice en attendant la construction de l'IUT près du CNET.

Édifices à usage d'établissements d'enseignement, de science et d'art

4 M 1 École de la Providence[1]. – Aménagement d'une salle d'asile et d'un ouvroir de dentelles : correspondance, promesse de vente, arrêté présidentiel, devis descriptif et estimatif, plans, états des dépenses, projet de règlement intérieur (1847-1849). Aménagement d'un réfectoire servant aussi de préau couvert : correspondance, rapport, état de dépôt du produit d'une loterie, devis descriptif et estimatif, plans, états financiers (1860-1862). Extension : acte notarié, plan (1879-1883). **434**

1847-1883

4 M 2 École Joseph-Morand. – Construction d'une école de garçons et d'une école de filles : correspondance, dossier d'acquisition des terrains, dossier d'emprunt, procès-verbal d'éviction des locataires, plans, soumissions, procès-verbal d'adjudication, procès-verbaux de réception des travaux (1884-1887). Aménagement d'un atelier de travail manuel à l'école de garçons : devis descriptif et estimatif (1907). Construction de 4 classes et de 12 logements pour les instituteurs et les institutrices : devis descriptif et estimatif, plans, rapports (1911). Réfection de 2 chéneaux à l'école de filles : marché (1912). Construction de 3 classes à l'école de garçons et de 3 classes à l'école de filles, et agrandissement du préau de l'école de filles : cahier des charges, devis descriptif et estimatif, plan, rapport explicatif, avant-métré (1913). **435**

1884-1913

4 M 3 École Joseph-Morand. – Réfection des couvertures : devis descriptif et estimatif, plans (1933). Construction entre les écoles de filles et de garçons d'un bâtiment comprenant 2 classes pour l'école de garçons, une cantine scolaire, un foyer municipal et un magasin pour les pompes à incendie : correspondance, délibération du conseil municipal, plans, rapport de l'architecte, cahier des charges, devis descriptif et estimatif (1937-1939). **433**

1933-1939

[1] Cette école confessionnelle avait été aménagée dans l'ancien hospice de charité, rue de la Bienfaisance (voir aussi les archives de l'hospice, sous-série 3 Q).

4 M 4 École Joseph-Morand. – Construction d'une passerelle et travaux de réparations à l'école de filles : marché, procès-verbaux de réception des travaux, décompte définitif des travaux (1951). Changement de 18 fenêtres à l'école de garçons et de 13 fenêtres à l'école de filles : correspondance, devis descriptif et estimatif, marché, paiements, procès-verbaux de réception des travaux, décompte définitif des travaux (1953-1955). Réfection de la toiture de l'école de garçons : correspondance, délibération du conseil municipal (1955). Travaux de réparations à l'école de garçons suite à un incendie : devis descriptif et estimatif, marché, procès-verbaux de réception des travaux, paiements, décompte définitif des travaux (1957-1958). Fourniture d'une construction provisoire en bois[1] de 3 classes à l'école de garçons : correspondance, acte de cession (1957-1958). **435**

1951-1958

4 M 5 École Joseph-Morand. – Construction de 4 classes à l'école de garçons, de 2 classes à l'école de filles et d'une cantine scolaire : correspondance, délibération du conseil municipal, marché de mission de maîtrise d'œuvre, dossier de consultation des entreprises, plans, dossiers de demande de subvention, appel d'offres, soumissions, rapport de l'architecte, marché, procès-verbaux de réception des travaux, paiements. **434**

1956-1964

4 M 6 École Joseph-Morand. – Travaux de grosses réparations (réfection de la toiture du logement de fonction du directeur, réfection et raccordement à l'égout des urinoirs et des WC aux deux écoles) : correspondance, délibérations du conseil municipal, arrêtés préfectoraux, cahiers des charges, devis descriptifs et estimatifs, appels d'offres, affiches, procès-verbaux d'adjudication, marchés, procès-verbaux de réception des travaux, paiements, décompte définitif des travaux, plans. **433**

1959-1962

4 M 7 École Joseph-Morand. – Aménagement de 4 nouvelles classes dans le logement de fonction du directeur, installation du chauffage central et réfection de l'installation électrique à l'école de garçons : correspondance, marché de mission de maîtrise d'œuvre, devis descriptif et estimatif, plans, soumissions, marchés, avenants, dossier d'acquisition du mobilier, procès-verbaux de réception des travaux. **434**

1960-1964

[1] Voir aussi 2 R 13.

4 M 8 École Joseph-Morand. – Projet d'aménagement d'une cour et d'un préau à l'école de garçons : devis descriptif et estimatif, plans, correspondance (1961-1964). Projet d'aménagement d'escaliers de secours aux deux écoles : devis descriptif et estimatif, plans, correspondance (1965). Installation du chauffage central à l'école de filles : correspondance, délibérations du conseil municipal, devis descriptif et estimatif, soumission, marché, procès-verbaux de réception des travaux, paiements (1966-1968). Location de l'ancienne école de garçons au service national des examens du permis de conduire[1] : correspondance, convention (1974). Location de l'ancien logement de fonction du directeur au peloton de surveillance et d'intervention de la gendarmerie (PSIG) : correspondance, bail, convention avec la Gendarmerie nationale, plans (1978-1983). Travaux de sécurité (encloisonnement des escaliers et réalisation d'un escalier de secours) : correspondance, délibération du conseil municipal (1980-1981). Travaux d'économies d'énergie : circulaires, correspondance, devis estimatif et descriptif, arrêtés de subvention, fiches descriptives, certificats de conformité (1982). **436**

1961-1982

4 M 9 École Jean-Savidan. – Construction d'une école maternelle[2] : correspondance, circulaires, rapport, délibérations du conseil municipal, arrêtés préfectoraux, dossier d'emprunt, dossier d'acquisition des terrains, acte notarié, cahier des charges, devis descriptif et estimatif, procès-verbal d'adjudication, marchés, procès-verbaux de réception des travaux, paiements, décompte définitif des travaux, plans. **435**

1930-1937

4 M 10 École Jean-Savidan. – Construction d'un bureau : correspondance, délibérations du conseil municipal, arrêté préfectoral, dossier de demande de subvention, marché, procès-verbaux de réception des travaux, paiements, plan (1958-1963). Isolation du réfectoire : devis, correspondance (1975). **436**

1958-1975

[1] Voir aussi 1 M 6.

[2] La construction de cette école maternelle fut décidée du fait de l'état de délabrement dans lequel se trouvait la « classe enfantine » située dans l'ancienne école de la Providence (voir 4 M 1), devenue une école primaire supérieure de jeunes filles (voir 4 M 61). Plusieurs projets ayant été étudiés – notamment dans l'ancienne gendarmerie ou sur le terrain dit « Le Damany », rue du Léandy –, il fut finalement décidé d'acquérir la propriété appelée « hôtel de Tonquédec », rue des Capucins (actuelle rue Jean-Savidan), l'hôtel proprement dit servant de cantine scolaire et de logements de fonction des institutrices. Le terrain attenant fut utilisé pour la construction de quatre classes et d'un préau, le reste de la propriété étant aménagé en lotissement communal (voir 3 T 22).

4 M 11 École Jean-Savidan. – Travaux de grosses réparations : correspondance, dossier de demande de subvention, dossier de consultation des entreprises, appel d'offres, soumissions, marché, comptes rendus de réunion de chantier, procès-verbaux de réception des travaux, paiements, plans. **436**

1977-1979

4 M 12 École de Pen-ar-Ru. – Construction : correspondance, marché de mission de maîtrise d'œuvre, dossier de consultation des entreprises, plans, dossier de demande de subvention, marché, procès-verbaux de réception des travaux, paiements. **437**

1962-1967

4 M 13 École de Pen-ar-Ru. – Construction de 2 classes préfabriquées : correspondance, marché, procès-verbaux de réception des travaux, paiements, décompte définitif des travaux (1966-1967). Construction d'un local sanitaire et transfert de 2 classes préfabriquées venant de l'école de Woas-Wen : correspondance, marché, procès-verbaux de réception des travaux, paiements, plan (1968-1969). **437**

1966-1969

4 M 14 École de Pen-ar-Ru. – Construction d'une école maternelle : correspondance, avant-projet, dossier d'acquisition des terrains, dossier de consultation des entreprises, marchés, procès-verbaux de réception des travaux, paiements, plans. **438**

1972-1975

4 M 15 École de Pen-ar-Ru. – Construction d'un mur de soutènement à l'école de Kergomar : correspondance, convention avec le ministère de la Défense (gendarmerie), avenant, dossier d'échange de terrains, dossier de consultation des entreprises, marché, procès-verbaux de réception des travaux, paiements, plans. **438**

1974-1979

4 M 16 École de Pen-ar-Ru. – Aménagement d'un plateau sportif : dossier de demande de subvention, dossier d'acquisition des terrains, dossier de consultation des entreprises, procès-verbaux de réception des travaux, paiements, plan. **439**

1975-1981

4 M 17 École de Woas-Wen. – Aménagement de la ferme en classe maternelle provisoire : correspondance, rapport, marché, procès-verbaux de réception des travaux, paiements, décompte définitif des travaux, plans (1965-1966). Construction de 4 classes préfabriquées : dossier de demande de subvention, soumission, marché, procès-verbaux de réception des travaux, paiements (1966-1967). Cession à la Caisse d'Allocations familiales : correspondance, plans, acte administratif (1969). **439**

1965-1969

4 M 18 École de Woas-Wen. – Construction : correspondance générale, arrêtés préfectoraux, marché de mission de maîtrise d'œuvre, avant-projet, dossiers de demande de subvention. **439**

1966-1973

4 M 19 École de Woas-Wen. – Construction : dossier de consultation des entreprises, appel d'offres. **440**

1966

4 M 20 École de Woas-Wen. – Construction : marchés, procès-verbaux de réception des travaux, paiements. **441**

1967-1971

4 M 21 École de Woas-Wen. – Aménagement d'une halte-garderie : correspondance, dossier de consultation des entreprises, paiements, procès-verbaux de réception des travaux, plans. **440**

1968-1971

4 M 22 École de Woas-Wen. – Réalisation d'un plateau sportif : correspondance, dossier de demande de subvention, dossier de consultation des entreprises, appel d'offres, marché, paiements, procès-verbaux de réception des travaux, plan. **443**

1972-1976

4 M 23 École de Saint-Roch. – Construction : marché de mission de maîtrise d'œuvre, avant-projet, dossiers de demande de subvention, appel d'offres, soumissions, dossier de travaux hors marché. **442**

1963-1972

4 M 24 École de Saint-Roch. – Construction : dossier de consultation des entreprises. **443**

1965

4 M 25 École de Saint-Roch. – Construction : marchés, avenants, paiements, procès-verbaux de réception des travaux. **444**

1966-1970

4 M 26 École de Saint-Roch. – Réalisation d'un plateau sportif : correspondance, appel d'offres, marché, dossier de demande de subvention, paiements, procès-verbaux de réception des travaux, plans (1972-1976). Construction d'un préau à l'école maternelle : correspondance, marché de mission de maîtrise d'œuvre, devis descriptif et estimatif, marché, paiements, procès-verbaux de réception des travaux, plans (1972-1977). Remplacement d'un chauffe-eau à gaz par un chauffe-eau électrique : correspondance, devis, facture (1975). **443**

1972-1977

4 M 27 École du Kroas-Hent. – Construction de bâtiments préfabriqués : correspondance, dossier de demande de subvention, soumission, plan, marché, procès-verbaux de réception des travaux, paiements, décompte définitif des travaux (1969-1971). Construction d'une classe double préfabriquée : correspondance, dossier de demande de subvention, soumission, marché, procès-verbaux de réception des travaux, paiements, décompte définitif des travaux (1971-1972). Construction d'une classe maternelle préfabriquée avec salles de repos, jeux et sanitaires : correspondance, soumission, plans, marché, paiements, procès-verbaux de réception des travaux, décompte définitif des travaux (1974-1975). **445**

1969-1975

4 M 28 École du Kroas-Hent. – Aménagement d'un plateau sportif : dossiers d'acquisition des terrains, avant-projet, dossier de demande de subvention, appel d'offres, marché, paiement, procès-verbaux de réception des travaux, plans, rapport d'analyse de contrôle. **445**

1975-1985

4 M 29 École du Kroas-Hent. – Construction d'une école maternelle comportant 2 classes et une cantine scolaire : correspondance, dossier d'acquisition des terrains, marché de mission de maîtrise d'œuvre, avant-projet, appel d'offres, marchés, comptes rendus de réunion de chantier, paiements, procès-verbaux de réception des travaux, plans, 2 photographies. **446**

1976-1983

4 M 30 École du Kroas-Hent. – Installation d'un équipement mobile supplémentaire pour l'école maternelle : correspondance, marché, paiements, procès-verbaux de réception des travaux, plans. **446**

1977-1978

4 M 31 École de Keriaden. – Construction : pétition, correspondance, dossier de présentation, arrêté préfectoral, avant-projet, dossier de demande de subvention, marché, comptes rendus de réunion de chantier, paiements, procès-verbaux de réception des travaux, plans. **447**

1972-1976

4 M 32 École de Keriaden. – Aménagement d'une aire de jeux : correspondance, facture, plans. **452**

1975

4 M 33 École de Keriaden. – Construction d'un logement de fonction : correspondance, dossier de consultation des entreprises, appel d'offres, marchés, paiements, procès-verbaux de réception des travaux, plans. **448**

1975-1977

4 M 34 École de Keriaden. – Extension : correspondance, avant-projet, dossier de demande de subvention, marché, paiements, procès-verbaux de réception des travaux, plans. **449**

1976-1978

4 M 35 École d'Ar-Santé. – Construction (dossier général) : correspondance générale, dossier d'acquisition des terrains, dossier d'expropriation, marché de mission de maîtrise d'œuvre, avant-projet. **449**

1971-1980

4 M 36 École d'Ar-Santé. – Construction (1re tranche) : correspondance, dossiers de demande de subvention, appel d'offres, soumission, marchés, paiements, procès-verbaux de réception des travaux. **450**

1975-1978

4 M 37 École d'Ar-Santé. – Construction (2e tranche) : correspondance, soumission, marché, paiements, procès-verbaux de réception des travaux, comptes rendus de réunion de chantier. **451**

1976-1980

4 M 38 École d'Ar-Santé. – Construction (3e tranche, réseaux, aménagement de la cuisine) : documentation d'entreprise, marché, procès-verbaux de réception des travaux. **452**

1976-1983

4 M 39 École d'Ar-Santé. – Construction d'un préau : correspondance, marché, comptes rendus de réunion de chantier, paiements, procès-verbaux de réception des travaux, plans. **448**

1980-1983

4 M 40 École du Rusquet. – Construction d'une classe préfabriquée : correspondance, dossier d'acquisition des terrains, facture, plans. **452**

1973-1976

4 M 41 École du Rusquet. – Construction d'une école maternelle et d'une cantine scolaire : correspondance, avant-projet, dossiers de demande de subvention, dossier de consultation des entreprises, appel d'offres, soumission, marché, comptes rendus de réunion de chantier, paiements, procès-verbaux de réception des travaux, plans. **454**

1976-1978

4 M 42 École de Bel-Air. – Projet de construction à Beg-al-Lann[1] : correspondance, avant-projet, dossier d'acquisition des terrains, dossier d'enquête publique, délibérations du conseil municipal, plan. **452**

1976-1978

[1] Ce projet d'école, située près du terrain de sports de Bel-Air, a été abandonné.

4 M 43 École de Buhulien. – Construction d'une école maternelle de 2 classes préfabriquées avec salle de repos (1re tranche) : correspondance, dossier d'acquisition des terrains, dossier de demande de subvention, dossier de consultation des entreprises, appel d'offres, soumissions, marché, paiements, procès-verbaux de réception des travaux, décompte définitif des travaux, plans. **453**

1975-1977

4 M 44 École de Buhulien. – Construction d'une école maternelle de 2 classes préfabriquées avec salle de repos (2e tranche) : correspondance, dossier de demande de subvention, dossier de consultation des entreprises, appel d'offres, soumissions, marché, paiements, procès-verbaux de réception des travaux, décompte définitif des travaux, plans. **454**

1976-1977

4 M 45 École de Buhulien. – Construction d'une 3e classe à l'école maternelle : correspondance, dossier de demande de subvention, dossier de consultation des entreprises, marché, procès-verbaux de réception des travaux, plans, plan de bornage rectificatif (1982). **455**

1977-1978 ; 1982

4 M 46 École de Buhulien. – Aménagement d'un plateau sportif : correspondance, dossier de demande de subvention, dossier de consultation des entreprises, marché, paiements, plans. **?**

1978-1980

4 M 47 École de Loguivy-lès-Lannion. – Projet d'agrandissement : correspondance, dossier d'acquisition des terrains, plans (1964-1965). Réfection de la toiture : devis descriptif et estimatif, procès-verbaux de réception des travaux (1977-1978). Construction d'une classe préfabriquée à l'école maternelle et aménagement d'un plateau sportif : correspondance, dossier de demande de subvention, dossier d'acquisition des terrains, soumissions, marché, paiements, procès-verbaux de réception des travaux, plans (1979-1980). **455**

1964-1980

4 M 48 École de Servel (ancienne). – Aménagement d'un plateau sportif : dossier d'expropriation (1962-1970). Construction d'une classe mobile avec salle de repos, sanitaires et préau pour l'école maternelle : correspondance, marché, paiements, procès-verbaux de réception des travaux, plans (1975-1977). Aménagement d'une aire de jeu et modification de l'installation électrique : correspondance, devis, facture (1977-1978). Transfert d'une classe mobile pour l'extension de l'école maternelle : correspondance, plan (1977-1979). Acquisition puis cession de terrains en vue d'une extension : correspondance, procès-verbal d'adjudication, actes administratifs, plans (1977-1979). **456**

1962-1979

4 M 49 École de Servel. – Construction d'une école primaire : correspondance générale, étude, comptes rendus de réunion, délibérations du conseil municipal, marché de mission de maîtrise d'œuvre, avant-projet, dossier de demande de subvention, marché de mission de contrôle technique, appel d'offres, plans. **457**

1979-1983

4 M 50 École de Servel. – Construction d'une école primaire : dossier de consultation des entreprises, soumissions. **458**

1981

4 M 51 École de Servel. – Construction d'une école primaire : marchés (pièces générales), paiements, procès-verbaux de réception des travaux. **458**

1981-1983

4 M 52 École de Servel. – Construction d'une école primaire : marchés (par lots), paiements, procès-verbaux de réception des travaux. **459**

1981-1983

4 M 53 École de Servel. – Construction d'une école primaire : dossier d'assurance dommages-ouvrage. **454**

1981-1989

4 M 53 *bis* École Diwan. – Mise à disposition de l'ancienne école de Beg-Léguer : correspondance, convention. **454**

1978-1979

4 M 54 Bâtiments scolaires du 1er degré. – Acquisition de mobilier scolaire : soumissions, marchés, paiements, procès-verbaux de réception des travaux (1965-1975). Construction de 2 classes préfabriquées avec salle de repos aux écoles maternelles du Rusquet et de Servel : soumission, marché, paiements, procès-verbaux de réception des travaux, plans (1973-1974). Travaux de grosses réparations à l'école maternelle Jean-Savidan et à l'école de Loguivy-lès-Lannion : correspondance, devis descriptif et estimatif, délibération du conseil municipal, dossier de demande de subvention (1977-1979). Travaux divers d'entretien : correspondance, devis, factures (1977-1982). **460**

1965-1982

4 M 55 Collège municipal. – Aménagement d'une grille et de l'entrée : 2 plans (s. d. [vers 1850]). Aménagement d'un réfectoire : devis descriptif et estimatif (1862). Construction d'une classe élémentaire de 64 élèves : correspondance, devis descriptif et estimatif, 1 plan (1863-1864). **456**

[1850]-1864

4 M 56 Collège municipal. – Réfection d'une partie de la toiture et fourniture d'une porte et de 63 fenêtres : devis descriptif et estimatif, appel d'offres, soumissions, procès-verbal d'adjudication, paiements (1901). Restauration de 2 pavillons, des cabinets d'aisance, de la classe enfantine et du mur de clôture : devis descriptif et estimatif, procès-verbal d'adjudication (1904). Travaux de réparations urgentes : correspondance, devis descriptif et estimatif, procès-verbal d'adjudication (1908-1909). Travaux de réparations urgentes : factures (1921). Installation d'un garde-corps en fer : marché (1923). Projet d'agrandissement : correspondance, cahier des charges, devis descriptif et estimatif, rapport de l'architecte, plans (1924-1925). Construction de WC et d'urinoirs dans la cour des internes : correspondance, cahier des charges, devis descriptif et estimatif, rapport de l'architecte, plan, soumission, procès-verbal d'adjudication, marché, décompte définitif des travaux (1925-1927). **461**

1901-1927

4 M 57 Collège municipal, école primaire supérieure de filles[1]. – Acquisition de mobilier scolaire : devis descriptif et estimatif. **461**

1929

[1] Voir aussi 5 M 56.

4 M 58 Collège municipal. – Projet de transformation : avis d'enquête publique, devis descriptif et estimatif, plans (1932). Construction d'un hangar : marché, décompte définitif des travaux (1932). **461**

1932

4 M 59 Collège municipal. – Réquisition, location puis acquisition de l'externat[1] : correspondance, documents judiciaires, délibération du conseil municipal, arrêté préfectoral, facture, plans. **457**

1945-1948

4 M 60 Collège municipal. – Construction d'égouts et de fosses septiques à l'internat et réfection de la toiture et construction de 3 classes et d'un préau à l'externat : correspondance, délibérations du conseil municipal, arrêté préfectoral, cahier des charges, devis descriptif et estimatif, soumissions, procès-verbal d'adjudication, marchés, paiements, procès-verbaux de réception des travaux, plans. **459**

1952-1954

4 M 61 École primaire supérieure de filles. – Agrandissement[2] : correspondance, arrêté ministériel, arrêtés préfectoraux, devis descriptif et estimatif, appel d'offres, soumissions, états de paiements, plans, bail (1906-1913). Aménagement de l'ancienne école enfantine en dortoirs et lavabos : correspondance, marché, décompte définitif des travaux, plans (1929-1933). Installation d'un cours technique : correspondance, devis descriptif et estimatif, factures, plans (1937). Construction d'un logement de fonction pour la directrice : correspondance, délibération du conseil municipal, cahier des charges, devis descriptif et estimatif, rapport de l'architecte, appel d'offres, soumission, procès-verbal d'adjudication, plan (1941-1942). Construction de 5 classes dans l'ancienne chapelle : correspondance, délibération du conseil municipal, devis descriptif et estimatif, plans (1942). **462**

1906-1942

---

[1] Ce bâtiment, ancien magasin à grains situé rue de Rosampont (dans sa partie actuellement nommée rue du 73e-Territorial), avait été réquisitionné pendant la Seconde Guerre mondiale pour y transférer le collège municipal de la rue Jean-Savidan, occupé par les troupes allemandes. À la Libération, l'internat a donc été conservé dans la partie du bâtiment de l'ancien couvent des Ursulines (celle actuellement occupée par des logements, l'autre partie étant l'ancienne maison d'arrêt), l'externat demeurant dans le quartier de la Rive-Gauche (Voir aussi 4 H 49). C'est dans le bâtiment de l'externat que sera plus tard aménagée l'auberge de jeunesse (voir 3 M 29).

[2] L'arrêté ministériel du 22 mai 1906 approuve « la création, à Lannion, d'une école primaire supérieure de filles de plein exercice, avec internat. Le personnel enseignant de cette école se composera d'une directrice et de trois professeurs. » Cette ouverture, qui aura lieu le 1er octobre 1906, nécessita des travaux d'agrandissement de l'école de la Providence (ancienne salle d'asile et ouvroir), située rue de la Bienfaisance, cédée à cette occasion à la Ville par l'hospice.

4 M 62 École primaire supérieure de filles. – Agrandissement pour la création d'un collège moderne de jeunes filles (1re tranche) : correspondance, cahier des charges, appel d'offres, soumissions, marchés, paiements, procès-verbaux de réception des travaux, devis descriptif et estimatif, décompte définitif des travaux, plans. **462**

1945-1958

4 M 63 École primaire supérieure de filles. – Agrandissement pour la création d'un collège moderne de jeunes filles (2e tranche) : correspondance, dossier d'acquisition des terrains, dossier de demande de subvention, marché, paiements, procès-verbaux de réception des travaux, plans, 13 photographies. **463**

1953-1964

4 M 64 École primaire supérieure de filles. – Construction d'une section d'éducation spécialisée dépendant du collège Charles-Le-Goffic[1] : correspondance, avant-projet, dossier de consultation des entreprises, marché, décompte définitif des travaux, plans. **460**

1965-1969

4 M 65 Collège Félix-Le-Dantec. – Construction d'un externat[2] : correspondance générale, délibérations du conseil municipal, marché de mission de maîtrise d'œuvre, avant-projet, dossiers de demande de subvention, dossier de consultation des entreprises, 14 photographies. **464**

1945-1965

4 M 66 Collège Félix-Le-Dantec. – Construction d'un externat : appel d'offres. **465**

1957-1959

4 M 67 Collège Félix-Le-Dantec. – Construction d'un externat : soumissions, marchés, avenants, paiements, procès-verbaux de réception des travaux (lots n° 1 à 3). **466**

1959-1964

[1] Le collège et lycée de jeunes filles avait été désaffecté suite à l'ouverture du collège Charles-Le-Goffic et du lycée Félix-Le-Dantec, mixtes.

[2] Le collège Félix-Le Dantec de Pen-ar-Stang est devenu le collège Charles-Le Goffic après l'inauguration du lycée de Beauchamp en 1966, qui a alors pris le nom de Félix-Le Dantec.

4 M 68 Collège Félix-Le-Dantec. – Construction d'un externat : soumissions, marchés, avenants, paiements, procès-verbaux de réception des travaux (lots n° 4 à 7). **467**

1959-1964

4 M 69 Collège Félix-Le-Dantec. – Construction d'un externat : soumissions, marchés, avenants, paiements, procès-verbaux de réception des travaux (lots n° 8 à 10). **468**

1959-1964

4 M 70 Collège Félix-Le-Dantec. – Construction d'un externat : soumissions, marchés, avenants, paiements, procès-verbaux de réception des travaux (lots n° 11 à 14). **469**

1959-1965

4 M 71 Collège Félix-Le-Dantec. – Construction d'un externat : dossiers de travaux hors marché (alimentation en énergie électrique, fourniture de fuel, mobilier scolaire). **470**

1959-1963

4 M 72 Collège Félix-Le-Dantec. – Construction de l'internat[1] : correspondance, dossier de cession des terrains à l'État, arrêtés préfectoraux, plan de bornage. **465**

1957-1961

4 M 73 Collège Félix-Le-Dantec. – Construction d'un gymnase avec plateau d'évolution : dossier de consultation des entreprises, marchés, paiements. **470**

1963-1965

4 M 74 Collège Félix-Le-Dantec. – Aménagement d'une voie d'accès à l'internat[2] : correspondance, dossier d'acquisition des terrains, plans. **466**

1960-1966

[1] La première tranche (externat, bâtiments A à D) a été une opération municipale subventionnée, la seconde (internat, bâtiments E à K), une opération entièrement menée par l'État, c'est pourquoi la Ville n'était propriétaire que des premiers bâtiments. Pour les seconds, les terrains ont été vendus par la Ville à l'État en 1959.
[2] Il s'agit de la partie nord de la rue André-Bellesort.

4 M 75 Collège Félix-Le-Dantec. – Aménagement d'un plateau sportif : correspondance, dossier d'acquisition des terrains, arrêté préfectoral, avant-projet, dossier de demande de subvention, dossier de consultation des entreprises, documentation d'entreprise, marché, paiements, procès-verbaux de réception des travaux, plans. **471**

1960-1982

4 M 76 Collège Charles-Le-Goffic[1]. – Transformation de l'infirmerie en vue de la mixité : correspondance, marché de mission de maîtrise d'œuvre, paiements (1968-1974). Construction de caniveaux-abris pour les canalisations extérieures de chauffage : correspondance, dossier de demande de subvention, marché, paiements, procès-verbaux de réception des travaux, dossier des ouvrages exécutés, plan (1969-1973). Mise en conformité et amélioration de l'installation électrique des salles spécialisées : correspondance, devis descriptif et estimatif, dossier de demande de subvention, paiements (1972-1978). Réfection de l'étanchéité des terrasses du bâtiment B : correspondance, dossier de consultation des entreprises, soumissions, marché, paiements, procès-verbaux de réception des travaux (1975-1977). Fourniture et pose de persiennes : correspondance, factures (1977). Mise en conformité du dispositif d'alarme : correspondance, arrêté préfectoral, devis descriptif et estimatif, devis, factures (1978-1980). Implantation d'un atelier démontable : correspondance, plan (1978-1981). **472**

1968-1981

4 M 77 Collège Charles-Le-Goffic. – Construction d'un mur de soutènement : correspondance, procès-verbal de constat d'huissier, dossier de demande de subvention, documentation d'entreprise, dossier de consultation des entreprises, appel d'offres, marché, paiements, procès-verbaux de réception des travaux, plans. **471**

1978-1981

4 M 78 Collège Charles-Le-Goffic. – Réfection de l'étanchéité des terrasses du bâtiment D : correspondance, dossier de consultation des entreprises, soumissions, marché, paiements, procès-verbaux de réception des travaux (1978-1982). Remplacement d'une chaudière dans la chaufferie centrale : correspondance, dossier de demande de subvention, dossier de consultation des entreprises, soumissions, marché, paiements, décompte définitif des travaux, rapport de vérification (1979-1983). **472**

1978-1983

[1] Le collège Félix-Le Dantec de Pen-ar-Stang est devenu le collège Charles-Le Goffic après l'inauguration du lycée de Beauchamp en 1966, qui a alors pris le nom de Félix-Le Dantec.

4 M 79 Collège Charles-Le-Goffic. – Construction d'une section d'éducation spécialisée[1] : correspondance générale, comptes rendus de réunion, documentation, délibérations du conseil municipal, conventions avec les communes environnantes, avant-projet, dossier d'assurance dommages-ouvrage. **473**

1979-1985

4 M 80 Collège Charles-Le-Goffic. – Construction d'une section d'éducation spécialisée : étude géotechnique, dossier de consultation des entreprises, soumissions, marché, comptes rendus de réunion de chantier, paiements, procès-verbaux de réception des travaux. **474**

1980-1984

4 M 81 Collège Charles-Le-Goffic. – Mise en conformité des installations de gaz et d'électricité : correspondance, dossier de demande de subvention, dossier de consultation des entreprises, devis, facture (1980-1984). Aménagement d'un local de rangement au gymnase : correspondance, devis descriptif et estimatif, soumission, marché, plan (1981). Aménagement d'ateliers d'éducation manuelle et technique : correspondance, devis descriptif et estimatif, soumissions, marchés, paiements, plans (1982). **474**

1980-1982

4 M 82 Lycée Félix-Le-Dantec. – Construction d'un lycée polyvalent et d'un centre d'enseignement technique annexé : correspondance, motion du conseil municipal, dossier d'acquisition des terrains, études, convention avec l'État, 3 photographies (maquette), comptes rendus de réunion de chantier, dossier d'alimentation en énergie électrique. **476**

1960-1968

4 M 83 Lycée Félix-Le-Dantec. – Construction d'un lycée polyvalent et d'un centre d'enseignement technique annexé : dossier de consultation des entreprises[2]. **475**

1964

[1] Voir aussi 4 M 64.

[2] Ces documents sont des copies fournies par le ministère de l'Éducation nationale (direction de l'Équipement scolaire, universitaire et sportif), maître d'ouvrage.

4 M 84 Lycée Félix-Le-Dantec. – Construction d'un lycée polyvalent et d'un centre d'enseignement technique annexé : soumissions, marchés, avenants, procès-verbaux de réception des travaux[1]. **479**

1964-1969

4 M 85 Lycée Félix-Le-Dantec. – Construction d'un lycée polyvalent et d'un centre d'enseignement technique annexé : plans. **476**

1961-1968

4 M 86 Lycée Félix-Le-Dantec. – Construction d'une piscine-gymnase avec plateau d'évolution : marché de mission de maîtrise d'œuvre, dossier de demande de subvention, rapport de l'architecte, soumissions, marchés, paiements, procès-verbaux de réception des travaux, plans, procès-verbal de remise du bâtiment. **477**

1963-1972

4 M 87 Lycée Félix-Le-Dantec. – Projet d'aménagement de plateaux sportifs : dossier de consultation des entreprises. **477**

1966

4 M 88 Lycée Félix-Le-Dantec. – Installation d'un chauffage dans 2 logements de fonction : correspondance, devis descriptif et estimatif, marché, paiements, décompte définitif des travaux (1969-1971). Réfection et remise en état du foyer après un incendie : correspondance, procès-verbal d'expertise, marché de mission de maîtrise d'œuvre, soumissions, marchés, paiements, procès-verbaux de réception des travaux (1972-1974). Aménagement d'une voie d'accès pour les véhicules de secours : correspondance, dossier d'acquisition des terrains, devis descriptif et estimatif, dossier de demande de subvention, paiements, plans (1974-1976). Mise en conformité de l'installation électrique : correspondance, devis descriptif et estimatif, dossier de demande de subvention, soumission, marché, paiements, procès-verbaux de réception des travaux (1973-1978). Travaux d'étanchéité de la toiture des ateliers : correspondance, devis descriptif et estimatif, soumission, dossier de demande de subvention (1974-1976). Installation d'un système d'alarme sonore aux internats : correspondance, dossier de demande de subvention (1975-1977). Isolation de l'alimentation en gaz du laboratoire de l'externat : correspondance, dossier de demande de subvention (1975-1977). **478**

1969-1978

[1] *Ibidem*.

4 M 89 Lycée Félix-Le-Dantec. – Mise en conformité des installations électriques des ateliers : correspondance, rapport, devis descriptif et estimatif, dossier de demande de subvention (1976). Traitement acoustique de l'atelier de chaudronnerie : étude (1976). Séparation des circuits électriques de la piscine et du gymnase : correspondance, soumission, facture (1977-1978). Aménagement des ateliers de soudure et isolation thermique des ateliers d'électricité : dossier de demande de subvention, arrêté préfectoral, factures (1977-1978). Réfection de l'étanchéité et ravalement de la façade du bâtiment des logements de fonction : correspondance, appel d'offres, soumission, procès-verbaux de réception des travaux (1977-1978). Travaux d'économies d'énergie : dossier de demande de subvention (1978). Réfection et mise en conformité de l'installation électrique du 2e étage de l'externat : dossier de demande de subvention, facture, procès-verbaux de réception des travaux (1978-1979). Réfection du sol de la piscine : correspondance, délibérations du conseil municipal, devis descriptif et estimatif, dossier de demande de subvention (1978-1979). Fourniture et pose de filtres à sable à la piscine : correspondance, soumission, documentation d'entreprise, marché, paiements, procès-verbaux de réception des travaux (1978-1979). Réfection de l'étanchéité de l'externat : correspondance, dossier de demande de subvention, dossier de consultation des entreprises, appel d'offres, soumission, paiements, procès-verbaux de réception des travaux, plans (1978-1980). **479**

1976-1980

4 M 90 Lycée Félix-Le-Dantec. – Protection et étanchéité des ossatures de l'externat, de l'internat de filles, de l'externat technique et de l'atelier : correspondance, dossier de demande de subvention, devis descriptif et estimatif, documentation d'entreprise, marché, paiements, procès-verbaux de réception des travaux (1978-1980). Réfection de l'étanchéité du bâtiment piscine-gymnase suite à une tempête : correspondance, procès-verbal de constat d'huissier, soumissions, marché, factures, procès-verbaux de réception des travaux, rapport de contrôle de sécurité (1978-1982). Construction d'une chaufferie à la piscine : soumissions, marché, paiements, procès-verbaux de réception des travaux, plans (1979-1980). Remise en état de l'éclairage de secours de l'internat : devis descriptif et estimatif, dossier de demande de subvention (1979-1980). **480**

1978-1982

4 M 91 Lycée Félix-Le-Dantec. – Aménagement d'un local d'infirmerie à la piscine et mise en conformité pour les personnes handicapées : correspondance, dossier de demande de subvention, devis descriptif et estimatif, soumissions, marché, procès-verbaux de réception des travaux, décompte définitif des travaux, plans (1979-1981). Remplacement d'une canalisation d'alimentation de la chaufferie : dossier de demande de subvention (1979-1981). Travaux d'étanchéité et d'isolation des terrasses de l'externat et des vestiaires-douches du bâtiment technique : correspondance, dossier de demande de subvention, devis descriptif et estimatif, marché, paiements, procès-verbaux de réception des travaux, plan (1979-1981). Déshumidification de la piscine par pompe à chaleur : correspondance, devis descriptif et estimatif, appel d'offres, soumissions, marché, paiements, procès-verbaux de réception des travaux (1980-1981). Transformation d'un dortoir en salles de classe et installation d'un extracteur de fumée dans l'atelier de soudure : correspondance, devis descriptif et estimatif, dossier de demande de subvention (1980-1981). Protection et étanchéité des ossatures de l'internat de garçons : correspondance, dossier de consultation des entreprises, soumission, marché, paiements, procès-verbaux de réception des travaux (1980-1982). **481**

1979-1982

4 M 92 Lycée Félix-Le-Dantec. – Travaux d'étanchéité des terrasses de l'internat de garçons et de la piscine-gymnase : appel d'offres, marché, paiements, procès-verbaux de réception des travaux (1981). Isolation thermique des terrasses de l'internat de garçons : dossier de demande de subvention (1981-1982). Réfection de l'installation téléphonique et remise en état des canalisations d'eau chaude sanitaire à l'internat de garçons : dossier de demande de subvention (1981-1982). Mise en sécurité des installations électriques de la salle de sciences : dossier de demande de subvention (1981-1982). Restructuration des ateliers : correspondance, dossier de demande de subvention, dossier de consultation des entreprises, plans (1981-1982). Mise en autonomie du chauffage au gaz du bâtiment administratif et de 2 logements de fonction : dossier de demande de subvention (1982). Réfection du sol sportif du gymnase : correspondance, devis descriptif et estimatif, documentation d'entreprise (1982). Réfection des peintures et des menuiseries extérieures : correspondance, dossier de consultation des entreprises, marché, paiements, procès-verbaux de réception des travaux (1982-1984). **478**

1981-1984

4 M 93 Lycée Félix-Le-Dantec. – Travaux déconcentrés de l'État : correspondance, devis, factures. **482**

1972-1982

Édifices divers

5 M 1 Centre médico-sportif. – Projet : correspondance. **475**

1967

5 M 2 Stade René-Guillou de Park-Nevez. – Aménagement (1re tranche : terrain de football, clôture et entrée) : correspondance, dossier d'acquisition des terrains, plans, avant-projet, dossier de déclaration d'utilité publique, dossier de demande de subvention, arrêtés préfectoraux, dossier de consultation des entreprises, appel d'offres, marchés, paiements, procès-verbaux de réception des travaux, 3 photographies. **483**

1961-1967

5 M 3 Stade René-Guillou de Park-Nevez. – Aménagement (2e tranche : vestiaires-douches sous tribunes) : dossier de demande de subvention, marché, avenant, paiements, procès-verbaux de réception des travaux, plans, dossier d'inauguw<ration. **484**

1968-1970

5 M 4 Stade René-Guillou de Park-Nevez. – Aménagement d'un terrain tous temps : correspondance, étude de sols, dossiers d'acquisition des terrains, dossier de consultation des entreprises, soumissions, documentation d'entreprise, marchés, paiements, dossier d'installation de l'éclairage, convention de location des terrains. **485**

1973-1981

5 M 5 Courts de tennis de Park-Nevez. – Aménagement de 2 courts couverts : correspondance, dossier de demande de subvention, dossier de consultation des entreprises, marché, paiements, procès-verbaux de réception des travaux, dossier d'assurance dommages-ouvrage, plans. **480**

1980-1983

5 M 6 Salle de sports de l'IUT. – Construction : correspondance générale, comptes rendus de réunion, avis de participation financière des entreprises privées, délibérations du conseil municipal, arrêté préfectoral d'approbation, dossier d'acquisition des terrains, conventions, avant-projet, dossier de demande de subvention, plans, dossier d'inauguration, règlement intérieur. **1065**

1974-1978

5 M 7 Salle de sports de l'IUT. – Construction : marchés, comptes rendus de réunion de chantier, paiements, procès-verbaux de réception des travaux, dossiers de travaux supplémentaires. **486**

1975-1981

5 M 8 Courts de tennis et terrain de grands jeux de l'IUT. – Aménagement : correspondance, délibérations du conseil municipal, étude de sols, arrêté préfectoral d'approbation, dossier de location des terrains au CNET, dossier de demande de subvention, dossier de consultation des entreprises, appel d'offres, soumissions, marchés, paiements, procès-verbaux de réception des travaux, plans, 7 photographies. **487**

1975-1981

5 M 9 Terrain de tir à l'arc de l'IUT. – Aménagement : correspondance, devis descriptif et estimatif, facture, plan. **475**

1977-1985

5 M 10 Stade municipal du Forlac'h. – Création[1], aménagement et agrandissement : correspondance générale, correspondance avec l'Union sportive lannionnaise (USL) et le Stade lannionnais, délibérations du conseil municipal, arrêtés préfectoraux, dossiers d'acquisition des terrains, rapport de l'architecte, devis descriptif et estimatif, plans, marchés. **488**

1936-1963

5 M 11 Stade municipal du Forlac'h. – Construction de vestiaires-douches : correspondance, permis de construire, dossier de consultation des entreprises, soumissions, marchés, comptes rendus de réunion de chantier, paiements, procès-verbaux de réception des travaux, plans. **489**

1975-1977

5 M 12 Stade des Frères-Laurent de Bel-Air. – Acquisition : dossier d'acquisition (1974-1975). Réfection des vestiaires-douches : correspondance, arrêtés préfectoraux, dossier de demande de subvention, devis descriptif et estimatif, procès-verbaux de réception des travaux, plan (1978-1984). **475**

1974-1984

[1] Le premier projet était celui d'un centre scolaire d'éducation physique.

5 M 13 Terrain de football de Servel. – Projets d'aménagement : dossier d'acquisition des terrains. **487**

1976-1977

5 M 14 Abri pour canoës-kayaks. – Aménagement au bord du Léguer : correspondance, dossier de demande de subvention, appel d'offres, soumission, marché, paiements, procès-verbaux de réception des travaux, plans. **486**

1973-1976

5 M 15 Piscine de Ker-Uhel. – Projet : correspondance, documentation, avant-projet, plans, coupures de presse. **481**

1977-1978

5 M 16 Équipements sportifs de proximité. – Aménagement d'une plaine de jeux au Stanco : correspondance, devis descriptif et estimatif, dossier de demande de subvention, plans. **488**

1981-1984

5 M 17 Bibliothèque municipale. – Acquisition de mobilier : soumission, marché, paiements. **490**

1979-1980

5 M 18 Superette de la ZUP[1]. – Installation du chauffage : correspondance, soumissions, marché, facture (1975-1976). Séparation des circuits de chauffage et d'électricité et protection contre le vol : correspondance, devis descriptif et estimatif (1982-1983). Location : cahier des charges et règlement de copropriété, correspondance, baux (1968-1981). **491**

1975-1983

[1] Cet équipement, construit dans les années 1960 par la SEMAEB, était mis en location par la commune.

5 M 19 Atelier-relais[1]. – Construction d'un atelier de 2 bâtiments reliés par une galerie dans la zone industrielle (rue Arsène-d'Arsonval) pour la société POLYDESS[2] : correspondance, marché de mission de maîtrise d'œuvre, dossier de consultation des entreprises, soumissions, marché, paiements, plans. **490**

1977-1980

5 M 20 Atelier protégé de l'ANRTP. – Aménagement dans l'ancienne école primaire supérieure de filles[3] : correspondance, comptes rendus de réunion, soumissions, marchés, paiements, plans, convention de mise à disposition des locaux (1973-1979). Construction d'un atelier dans la zone industrielle : correspondance, comptes rendus de réunion, rapport, avant-projet sommaire, dossier d'acquisition des terrains (1977-1983). **489**

1973-1983

5 M 21 Services techniques municipaux (anciens, rue Jean-Savidan). – Construction d'un bâtiment préfabriqué à usage de bureaux : marché, paiements, procès-verbaux de réception des travaux, plans. **491**

1975-1977

5 M 22 Ateliers municipaux de Nod-Uhel. – Construction d'un hangar pour garages : dossier de consultation des entreprises, soumissions, documentation d'entreprise, marché, paiements, procès-verbaux de réception des travaux, plans (1969-1971). Construction d'un bâtiment préfabriqué à usage de sanitaires-vestiaires : correspondance, dossier de consultation des entreprises, marché, paiements, procès-verbaux de réception des travaux, plans (1975-1977). Construction d'un atelier de menuiserie : correspondance, marché de mission de maîtrise d'œuvre, dossier de consultation des entreprises, appel d'offres, marchés, dossier d'assurance dommages-ouvrage, plans (1978-1983). **491**

1969-1983

[1] Pour les bâtiments industriels, les dossiers d'acquisition, de transfert et de cession seront classés avec le dossier de la zone d'activités correspondante.
[2] Il s'agit d'une société spécialisée dans les plans de sécurité incendie et la signalisation.
[3] Cet atelier, devenu trop exigu, a été transféré à la zone industrielle.

5 M 23 Ateliers municipaux de Nod-Uhel. – Construction d'u atelier de mécanique : correspondance, comptes rendus de réunion, marché de mission de maîtrise d'œuvre, dossier de consultation des entreprises, appel d'offres, documentation d'entreprise, marchés, paiements, procès-verbaux de réception des travaux, dossier d'assurance dommages-ouvrage, plans. **492**

1979-1983

5 M 24 Serres municipales (anciennes, route de Trébeurden). – Construction d'un bâtiment préfabriqué : soumissions, marché, paiements, procès-verbaux de réception des travaux, plans. **492**

1977-1979

5 M 25 Centre de secours principal. – Construction : rapport de l'architecte[1], rapport du capitaine des sapeurs-pompiers, rapport du directeur des Services techniques, dossier d'acquisition des terrains, bail de l'Office public départemental des HLM. **493**

1965-1978

5 M 26 Centre de secours principal. – Construction : dossier de consultation des entreprises. **494**

1975

5 M 27 Centre de secours principal. – Construction : correspondance générale, marché de mission de maîtrise d'œuvre, dossiers de demande de subvention, dossier de consultation des entreprises, appel d'offres, soumissions. **494**

1974-1981

5 M 28 Centre de secours principal. – Construction : marchés par lot (lots n° 1 à 4), paiements, procès-verbaux de réception des travaux. **495**

1975-1981

[1] Plusieurs projets ont été envisagés : le premier dans une minoterie au Stanco ; le deuxième dans un ancien relais de diligence au Forlac'h, avec ouverture sur la rue de Tréguier ; un troisième place du Marc'hallac'h, dans les locaux d'un marchand de vins et spiritueux. D'autres projets ont ensuite été étudiés, notamment le long du boulevard périphérique sud (boulevard Louis-Guilloux), à l'emplacement de l'actuelle gare routière, et à Roz-ar-Moal. Il a finalement été décidé de construire des bâtiments neufs dans le quartier de la Haute-Rive, en profitant de la nouvelle voie construite vers Morlaix (boulevard Pierre-Mendès-France) suite à la construction du pont de Viarmes. De plus, la majorité des sapeurs-pompiers volontaires étant composée d'agents communaux, le capitaine trouvait particulièrement pertinente la proximité des ateliers municipaux, alors situés dans la zone d'activités de Nod-Uhel.

5 M 29 Centre de secours principal. – Construction : marchés par lot (lots n° 5 à 16), paiements, procès-verbaux de réception des travaux. **496**

1975-1981

5 M 30 Centre de secours principal. – Construction : dossiers de travaux hors marché (voirie et réseau divers, sortie vers le futur boulevard Pierre-Mendès-France, construction de 16 logements, central téléphonique), plans. **497**

1974-1977

5 M 31 Halles (anciennes). – Démolition des anciennes halles[1] et construction d'une halle aux viandes : correspondance, délibération du conseil municipal, cahier des charges, devis descriptif et estimatif, soumissions, procès-verbal d'adjudication, 1 plan. **492**

1825-1827

5 M 32 Halles (anciennes). – Construction d'une halle au blé : rapport du maire[2], plan. **492**

[1855]-1859

5 M 33 Halles (anciennes). – Démolition de la halle aux viandes : correspondance, délibération du conseil municipal. **492**

1867

5 M 34 Halles (anciennes). – Construction d'une halle aux poissons : état financier, acte notarié[3], plan. **492**

1867-1869

---

[1] Les halles se trouvaient alors au milieu de la place du Centre (place du Général-Leclerc), près du tribunal qui abritait aussi la mairie (voir aussi 4 D 1).

[2] Ce document – il s'agit d'un brouillon de rapport destiné aux membres du conseil municipal –, non daté mais probablement de 1855, est particulièrement intéressant puisqu'il évoque les projets de la Ville vers le mitan du XIXe siècle, dont la construction d'un nouveau tribunal au bord du Léguer. On y apprend notamment que la construction des halles a été envisagée sur la place du Marc'hallac'h.

[3] Pour cette opération, la Ville avait acquis, de la famille Savidan, une maison située en haut de la rue du Port (actuelle rue Émile-Le-Taillandier), donnant sur la place du Miroir. C'est à cet endroit que fut ensuite construit le marché couvert (voir cote suivante).

5 M 35 Halles. – Construction d'un marché couvert[1] : correspondance, appel d'offres, soumissions, procès-verbaux d'adjudication, marché, procès-verbaux de réception des travaux, plans (1905-1908). Travaux de peinture et de vitrerie : cahier des charges (1927). Construction de boutiques pour les marchands de légumes : marché (1931). **493**

1905-1931

5 M 36 Bains-douches municipaux. – Remise en état[2] : correspondance, soumission, documentation d'entreprise, facture. **495**

1959-1960

5 M 37 Logement de fonction du gardien de la station de pompage et de traitement des eaux de Kergomar. – Construction : correspondance, soumissions, marchés, avenant, paiements, procès-verbaux de réception des travaux. **498**

1971-1974

5 M 38 Logement de fonction du gardien de la station de pompage et de traitement des eaux de Pradig-Glaz. – Construction : correspondance, dossier de consultation des entreprises, appel d'offres, marchés, paiements, procès-verbaux de réception des travaux, plans. **495**

1976-1978

5 M 39 Magasin du service des Eaux. – Construction : marché. **496**

1924

5 M 40 Ancienne prison[3]. – Démolition : correspondance, marchés, procès-verbaux de bornage. **496**

1835-1837

[1] Il s'agit des halles actuelles, restructurées à la fin des années 1990.
[2] Les bains-douches se trouvaient tout d'abord venelle des Écoles, puis furent transférés à la piscine municipale de Beauchamp, dans les années 1980.
[3] Cette prison se trouvait au-dessous de l'Auditoire, à peu près à l'emplacement de la mairie actuelle.

5 M 41 Maison d'arrêt (ancienne). – Réfection de la chapelle[1] : correspondance, rapport de l'architecte, marché. **496**

1937-1941

5 M 42 Station de haras. – Construction : correspondance avec le ministère de l'Agriculture, correspondance diverse, rapport, arrêtés préfectoraux, devis descriptif et estimatif, soumission, dossier d'emprunt (1905-1908). Réfection de la couverture : correspondance, devis descriptif et estimatif (1977-1978). **496**

1905-1978

5 M 43 Abattoir municipal. – Construction : correspondance, documentation, procès-verbal d'expertise, rapport de la commission des travaux[2], cahier des charges, appel d'offres, soumissions, procès-verbal d'adjudication, marchés, paiements, plans (1905-1914). Couverture et fermeture d'un couloir entre l'écurie du bétail et le hall d'abattage : devis descriptif et estimatif, plan (1916). Construction d'un hangar pour remiser les voitures : marché (1932). Construction d'un abri entre les 2 ailes du bâtiment principal : devis estimatif et descriptif, marché, procès-verbaux de réception des travaux (1953-1954). Projet d'extension[3] : dossier d'acquisition des terrains (1965-1970). **499**

1905-1970

5 M 44 Pavillon du tourisme. – Construction : correspondance, marché de mission de maîtrise d'œuvre, dossier de consultation des entreprises, appel d'offres, marchés, paiements, plans. **500**

1971-1976

[1] Cette maison d'arrêt était accolée au collège municipal, dans les locaux de l'ancien couvent des Ursulines. Bien que propriété du Conseil général, les travaux de réfection de la chapelle ont été assurés par la commune. Cette partie du bâtiment ne sera cédée à la Ville qu'en 1958.

[2] Un projet d'aménagement semble avoir été élaboré pour la construction de l'abattoir sur la rive-gauche, route de Loguivy-lès-Lannion, à l'endroit où sera plus tard construite l'usine à gaz.

[3] Le projet d'extension de l'abattoir a été abandonné. La Ville a d'abord pensé transformer ce terrain en square (voir 2 O 158), mais finalement c'est un parking qui a été aménagé (2 O 121).

5 M 45 Enceinte des fêtes[1]. – Clôture et acquisition de matériel : correspondance, cahier des charges, factures, plans (1921). Acquisition de sièges à bascule automatique : correspondance, documentation d'entreprise (1928). Construction d'u kiosque démontable et d'une ossature métallique pour la buvette municipale : marchés (1932-1933). Location de la buvette municipale pour le 150e anniversaire de la Révolution française : cahier des charges, procès-verbal d'adjudication (1939). **497**

1921-1939

5 M 46 Salle des fêtes des Ursulines. – Aménagement dans les jardins de l'ancienne maison d'arrêt : correspondance, comptes rendus de réunion, délibérations du conseil municipal, marché de mission de maîtrise d'œuvre, rapport de l'architecte, devis descriptif et estimatif, documentation d'entreprise, plans, étude acoustique. **501**

1960-1973

5 M 47 Salle des fêtes des Ursulines. – Aménagement dans les jardins de l'ancienne maison d'arrêt : marchés, avenant, paiements, procès-verbaux de réception des travaux, convention de fourniture d'eau chaude provenant des serres privées voisines. **502**

1962-1977

5 M 48 Monument aux morts. – Érection : correspondance, procès-verbal de réunion du comité départemental, délibération du conseil municipal, arrêté préfectoral, soumission, marché, facture, plans, cahiers d'inscription des souscripteurs, livret de dépôt, dossier d'inauguration (1920-1923). Clôture : correspondance, plan (1928 ; 1935). **499**

1920-1935

[1] Cette « enceinte » se trouvait adossée à l'hôtel des Postes et servait de salle des fêtes démontable.

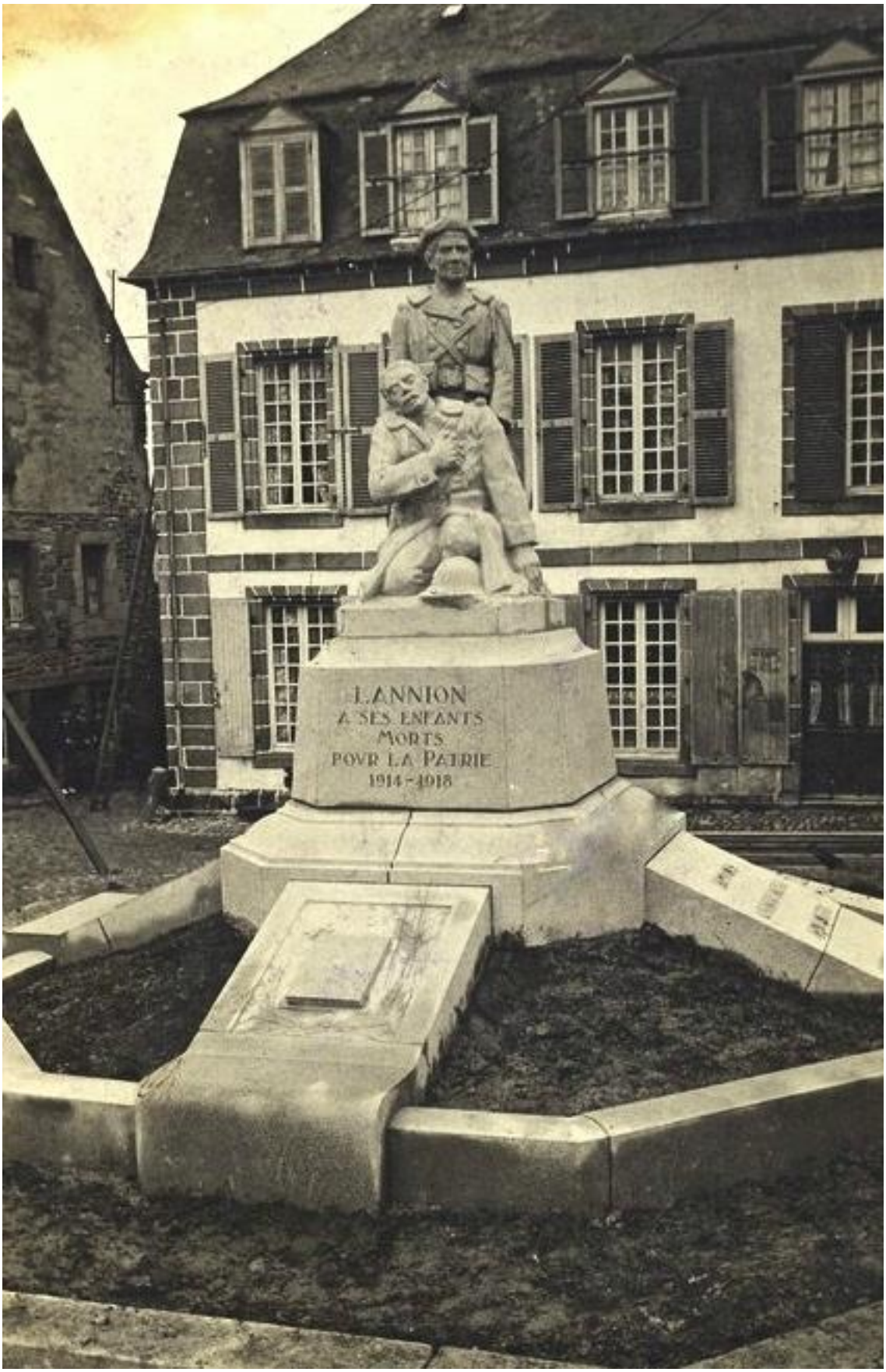

Le monument aux morts

5 M 49 Monument en hommage à Charles Le Goffic. – Aménagement du soubassement à l'angle de la terrasse de l'église paroissiale Saint-Jean-du-Baly : marché. **497**

1935-1936

5 M 50 Lavoirs communaux. – Aménagement du lavoir du pont de Viarmes : correspondance, arrêté préfectoral (1889-1890). Construction du lavoir de Louardoul : plan (1922). Construction du lavoir de la Haute-Rive : correspondance, devis descriptif et estimatif, marché, plan (1928-1929). Location de la buanderie attenante au lavoir de Crec'h-Tanet : correspondance, baux (1929-1938). **497**

1889-1938

5 M 51 Poudrière des Contributions indirectes. – Construction dans un coin du cimetière Saint-Jean du Forlac'h : correspondance, délibérations du conseil municipal, cahier des charges, devis descriptif et estimatif, plans, croquis (1833-1845). Acquisition du terrain (1946-1947) **497**

1833-1947

5 M 52 Entrepôt de tabac des Contributions indirectes. – Construction route de Perros-Guirec (ancienne) : correspondance, délibérations du conseil municipal, dossier d'emprunt, dossier d'acquisition des terrains, plans, bail. **497**

1923-1925

5 M 53 Baraque Adrian[1]. – Cession : correspondance, procès-verbal d'adjudication. **500**

1919

5 M 54 Local des scouts. – Aménagement dans la ferme de Ker-Rouz[2] : correspondance, devis, facture, plan. **500**

1977-1978

[1] Les baraques Adrian − du nom de leur inventeur, Louis Auguste Adrian (1859-1933), ingénieur polytechnicien et intendant militaire français − étaient des préfabriqués démontables en bois utilisés pendant la Première Guerre mondiale. Celle-ci se trouvait sur le quai d'Aiguillon.

[2] Voir aussi 2 R 12.

5 M 54 *bis* Maison Saint-Nicolas[1]. – Location : procès-verbal d'adjudication. **772**

1807

5 M 55 Hôtel de Ville, hospice. – Installation du chauffage central : correspondance, appel d'offres, soumissions, documentation d'entreprise, plans[2]. **498**

1927-1928

5 M 56 Hôtel de Ville, cimetière du Forlac'h, collège municipal, école primaire supérieure de filles, lavoir de la Haute-Rive. – Réparation de la toiture de l'hôtel de Ville, réfection de l'abri de deuil du cimetière, fourniture de mobilier scolaire pour le collège et l'école primaire supérieure[3] et construction d'une couverture pour le lavoir : cahier des charges. **500**

1928

5 M 57 Cimetière du Forlac'h, collège municipal, école primaire supérieure de filles, halles, assainissement, voirie communale. – Construction d'une resserre à outils au cimetière, construction d'un préau et de sanitaires et aménagement de chambres pour les surveillants au collège, réfection des couvertures et grosses réparations à l'école primaire supérieure, construction d'un réservoir des eaux usées et construction de toilettes publiques aux halles, sur le quai d'Aiguillon et rue de Tréguier : correspondance, dossier d'emprunt, dossier de demande de subvention, cahier des charges, devis descriptif et estimatif, appel d'offres, soumissions, procès-verbal d'adjudication, factures, plans. **501**

1930-1931

5 M 58 Gendarmerie (ancienne), commissariat de police (ancien), abattoir municipal. – Installation de la police dans les locaux de l'ancienne gendarmerie, travaux de menuiserie au commissariat et construction d'un garage à l'abattoir : correspondance, délibération du conseil municipal, marché, procès-verbaux de réception des travaux. **501**

1949

[1] Cette maison se trouvait « près le presbytère ».
[2] Ce dossier contient un plan montrant l'organisation des services de la mairie à cette époque.
[3] Voir aussi 4 M 57.

Édifices n'appartenant pas à la commune

6 M 1 Hôtel des Impôts[1]. – Construction : correspondance, comptes rendus de réunion de chantier, plan. **501**

1975-1978

6 M 2 Subdivision de l'Équipement. – Cession du terrain à l'État[2] : correspondance, délibérations du conseil municipal, plans, acte administratif. **501**

1966-1984

6 M 3 Hôtel des Postes. – Extension : avant-projet, devis estimatif et descriptif, plans, acte d'échange de terrains avec la commune, délibération du conseil municipal. **501**

1969-1975

6 M 4 Agence postale des Fontaines. – Aménagement dans un appartement des HLM[3] : correspondance, compte rendu de réunion, devis descriptif et estimatif, plan, état des lieux. **502**

1978-1979

6 M 5 Centre national d'études des télécommunications (CNET). – Construction d'un centre de commutation et d'informatique : dossier de permis de construire. **503**

1970

6 M 6 Centre d'études météorologiques spatiales[4]. – Construction et implantation d'un socle d'antenne sur le réservoir d'eau : correspondance, plans, dossier d'enquête publique (1964-1965). Construction d'un pavillon de gardien et de locaux de service : dossier d'enquête publique, dossier d'enquête parcellaire, copie de jugement (1968-1970). Extension : dossier d'enquête publique (1979). **502**

1964-1979

---

[1] Il s'agit de l'hôtel des Impôts situé rue de Kra-Douar.

[2] Le terrain, situé en bordure du boulevard Louis-Guilloux, n'avait jamais été formellement cédé par la Ville depuis l'implantation du bâtiment en 1966. L'acte administratif n'a été établi qu'en 1984.

[3] Voir aussi 3 G 10.

[4] Voir aussi 5 M 1.

6 M 7 Centre de paiement de la Caisse primaire d'assurance maladie. – Construction[1] : correspondance, plans. **502**

1978-1981

6 M 8 Tribunal d'instance. – Réaménagement des locaux : correspondance (1943). Travaux de grosses réparations : correspondance, devis descriptif et estimatif, dossier de demande de subvention, marché, paiements, plan (1976-1978). Travaux de sécurité : correspondance, devis descriptif et estimatif, dossier de demande de subvention, paiements (1978-1980). Remplacement de la chaudière du chauffage central : correspondance, dossier de demande de subvention, paiements (1979-1982). Installation d'un poste téléphonique : correspondance, soumission (1980-1981). Projet d'acquisition[2] : correspondance, rapport au maire, documentation, délibérations du conseil municipal (1980-1981). Rénovation de la salle d'audience : correspondance, devis descriptif et estimatif, dossier de demande de subvention (1981-1982). **503**

1943-1982

[1] Un premier projet avait été étudié sur un terrain communal situé boulevard du Forlac'h, à l'endroit où sera construit le commissariat de police. Le bâtiment a finalement été construit à Park-Nevez.
[2] Le tribunal appartenait au Conseil général, mais les travaux d'entretien étaient à la charge de la commune.

6 M 9 Chambre de métiers. – Cession du terrain[1] : correspondance, délibérations du conseil municipal, plans, acte administratif. **502**

1967-1982

6 M 10 Centre hospitalier Pierre-Le-Damany. – Extension : dossier de cession des terrains, acte administratif, 1 photographie. **502**

1973-1977

6 M 11 Dispensaire. – Projet : 1 lettre, bail de location[2] (1919). Construction[3] : correspondance, arrêté préfectoral de déclaration d'utilité publique, plans (1928-1931). Construction d'une clôture : correspondance, marché (1936-1938). **502**

1919-1938

6 M 12 Foyer des jeunes travailleurs de Ker-Uhel (foyer COSMOS). – Construction de 51 chambres : correspondance, dossier de demande de subvention, arrêtés préfectoraux, convention entre le bureau d'aide sociale et l'Office public départemental d'HLM des Côtes-du-Nord (1975-1976). Équipement et acquisition du mobilier : correspondance, devis, factures (1976-1980). Projet d'implantation d'un centre médico-social par l'Œuvre d'hygiène sociale des Côtes-du-Nord[4] : correspondance, comptes rendus de réunion, plan, délibérations du conseil municipal (1979-1981). **504**

1975-1981

6 M 13 Logements-foyer Auguste-Thos. – Aménagement et équipement : correspondance, comptes rendus de réunion, délibération du bureau d'aide sociale, devis descriptif et estimatif, dossier de demande de subvention, appel d'offres, documentation d'entreprise, factures, plans. **504**

1976-1981

---

[1] Ce terrain, situé près du lycée Félix-Le-Dantec de Beauchamp, avait été cédé gratuitement par la Ville en 1968, mais la cession n'avait pas été régularisée. Ceci a été fait en 1982.

[2] Avant la construction du dispensaire dans la rue du même nom, la Ville louait une maison, dite « villa des Chemins-de-fer », située route de Ploubezre.

[3] La Ville a acquis un terrain, rue de Rosampont, qu'elle a ensuite cédé à l'Œuvre antituberculeuse des Côtes-du-Nord.

[4] Deux projets de construction d'un centre médico-social avaient été envisagés au Forlac'h : le premier sur le terrain dit « Le Damany », où avait été prévu d'aménager un centre administratif (voir 1 M 9), le second sur l'emplacement qui sera utilisé pour le commissariat de police.

6 M 14 Logements-foyer Paul-Hernot. – Équipement de la cuisine : correspondance, délibération du conseil municipal, devis descriptif et estimatif, soumissions, paiements. **503**

1977

Biens communaux

Gestion des biens communaux

1 N 1 Acquisitions : actes notariés, actes administratifs. **246**

1823-1969

1 N 2 Acquisitions : actes notariés, actes administratifs. **247**

1970-1977

1 N 3 Acquisitions : actes notariés, actes administratifs. **283**

1978-1979

1 N 4 Acquisitions : actes notariés, actes administratifs. **248**

1980-1982

1 N 5 Cessions : actes notariés, actes administratifs. **257**

1861-1898

1 N 6 Cessions : actes notariés, actes administratifs. **258**

1904-1979

1 N 7 Cessions : actes notariés, actes administratifs. **259**

1980-1982

1 N 8 Échanges : actes notariés, actes administratifs. **274**

1928-1982

1 N 9 Terrains vagues. – Cession : correspondance, délibérations du conseil municipal, plans, arrêtés préfectoraux. **772**

1844-1854

1 N 10 Rentes. – Constitution puis rachat d'une rente consécutive à l'acquisition des terrains nécessaires à l'aménagement du cimetière du Forlac'h : correspondance, actes notariés, arrêtés préfectoraux. **772**

an X-1909

Bois

2 N 1 Arbres. – Cession de diverses essences[1] : procès-verbaux d'expertise, affiches, cahiers des charges, procès-verbaux d'adjudication, actes administratifs. **772**

1885-1932

Eaux

3 N 1 Droit de pêche et de chasse au gibier d'eau. – Amodiation : correspondance, cahiers des charges, procès-verbaux d'adjudication, concession d'eau à la Société de pêche de Lannion. **772**

1929 ; 1934

3 N 2 Sable. – Cession de tas de sable propre à l'engrais agricole issus du délestage des navires dans le port : procès-verbal d'adjudication. **772**

1836

3 N 3 Service des Eaux. – Fonctionnement : délibérations du conseil municipal, règlements. **772**

1898-1980

3 N 4 Service des Eaux. – Abonnements : carnets de soumissions. **776**

1922-1940

3 N 5 Service des Eaux. – Abonnements : polices d'abonnement. **773**

1903-1934

[1] Il s'agissait notamment d'arbres à abattre quai de Viarmes, quai d'Aiguillon, avenue du Palais-de-Justice et au « Petit-Château », à l'emplacement de l'actuelle extension de la sous-préfecture.

3 N 6 Service des Eaux. – Fourniture d'eau à la commune de Brélévenez : correspondance, délibérations du conseil municipal, conventions. **772**

1899-1959

3 N 7 Service des Eaux. – Redevance pour prise d'eau chez un particulier à Beg-al-Lann : correspondance, délibérations du conseil municipal, conventions. **772**

1948-1971

3 N 8 Service des Eaux. – Fourniture d'eau par le Syndicat intercommunal d'alimentation en eau potable de Kreis-Treger : correspondance, délibération du conseil municipal, délibération du comité syndical, traité. **772**

1972

3 N 9 Service des Eaux. – Fourniture d'eau brute par la commune de Perros-Guirec : correspondance, délibérations du conseil municipal, convention, états des sommes dues, dossier de projet d'affermage de l'exploitation de la station de pompage et de traitement de Pradig-Glaz par la Compagnie Générale des Eaux, rapport. **774**

1972-1981

3 N 10 Service des Eaux. – Fourniture d'eau au Syndicat intercommunal d'alimentation en eau potable de la région de Pleumeur-Bodou[1] : correspondance, comptes rendus de réunion, délibérations du conseil municipal, convention. **775**

1958-1979

3 N 11 Service des Eaux. – Fourniture d'eau aux communes de Pleumeur-Bodou et Trébeurden : correspondance, convention, états. **774**

1978-1990

[1] La Ville fournissait les communes de Pleumeur-Bodou et Trébeurden en eau potable par l'intermédiaire du Syndicat intercommunal d'alimentation en eau potable de la région de Pleumeur-Bodou, qui en rétrocédait une partie à Lannion. Cette situation, due au fait que les anciennes communes de Brélévenez et Servel étaient adhérentes de ce syndicat intercommunal avant la fusion du « Grand-Lannion » en 1961, posait de nombreux problèmes, accentués par le développement rapide de la zone industrielle. Lors de la dissolution du syndicat en 1978, les infrastructures furent transférées aux communes sur le territoire desquelles ces équipements avaient été aménagés – et notamment, en ce qui concerne Lannion, les réservoirs de Servel et du centre d'études météorologiques spatiales du CNET, ainsi que la station de refoulement de Brélévenez.

3 N 12 Service des Eaux. – Rejet d'adhésion de la commune au Syndicat départemental d'alimentation en eau potable : correspondance, rapports, délibération du conseil municipal. **772**

1981

3 N 13 Service d'assainissement. – Fonctionnement : règlement intérieur. **772**

1980

3 N 14 Service d'assainissement. – Déversement des effluents de la zone industrielle et du Centre national d'étude des télécommunications (CNET) dans le réseau communal : correspondance, délibération du conseil municipal, convention tripartite. **772**

1960

3 N 15 Service d'assainissement. – Déversement des eaux usées du lotissement de Keranroux en Ploubezre dans le réseau communal : correspondance, comptes rendus de réunion, rapport, convention, avenant, états de versement de la redevance. **776**

1975-1986

Propriétés et droits divers

4 N 1 Dons et legs. – Legs Savidan[1] : correspondance, délibérations du conseil municipal, arrêtés préfectoraux, états des biens, actes notariés, baux de location, plans. **777**

1941-1962

4 N 2 Concessions au cimetière Saint-Jean du Forlac'h. – Reprise des concessions en état d'abandon : délibérations du conseil municipal, arrêtés municipaux, listes, procès-verbaux. **777**

1939-1974

[1] Par testament du 26 juin 1940, Jean Savidan, ancien juge décédé le 3 janvier 1941, avait institué la Ville de Lannion comme légataire universelle de ses biens mobiliers et immobiliers. Ayant émis le vœu que l'actif de sa succession fût « plus particulièrement affecté à des œuvres intéressant l'enfance malheureuse », la Ville décida, en 1952, de céder des fermes situées à Tonquédec, Plouaret, Trégrom et Ploubezre, pour l'achat d'une propriété à Plestin-les-Grèves, en vue d'y créer la colonie de vacances de Toulinet. D'autres fermes furent ensuite vendues en 1961 pour réduire le déficit de la colonie de vacances et pour l'aménagement de la salle des fêtes des Ursulines.

4 N 3 Concessions au cimetière. – Entretien des tombes des soldats morts pour la France[1] : liste des militaires. **778**

[1919]

4 N 4 Terrains communaux. – Location : correspondance, délibérations du conseil municipal, baux. **778**

1840-1981

4 N 5 Boues et immondices. – Affermage : cahiers des charges, procès-verbaux d'adjudication, baux. **778**

an XIV-1917

4 N 6 Étaux de la halle aux viandes. – Affermage : cahiers des charges, procès-verbaux d'adjudication, baux. **778**

1837-1905

4 N 7 Passage souterrain du monastère Saint-Anne[2]. – Location par la Ville : correspondance, arrêté préfectoral, décision du Conseil d'État, délibération du conseil municipal, baux. **778**

1896-1929

4 N 8 Champ de foire du Forlac'h. – Location des terrains à la Ville : correspondance, délibération du conseil municipal, dossier de contentieux. **778**

1907-1937

4 N 9 Jardin du tribunal. – Ouverture au public et location à la Ville[3] : correspondance, délibération du conseil municipal, rapport de l'ingénieur des Ponts-et-chaussées, baux, états des dépenses. **778**

1906-1941

---

[1] Voir aussi 4 H 23.

[2] Ce passage permettait aux religieuses d'accéder à un jardin situé de l'autre côté du chemin menant de Lannion à Loguivy.

[3] Le jardin entourant le palais de justice a été ouvert au public en 1914, et aménagé en 1922 (voir 2 O 155). Propriété du Conseil général, il a été loué et entretenu par la Ville selon un premier bail passé avec le préfet, établi en 1927 pour un an renouvelable par tacite reconduction, puis selon un second bail de 27 ans, à compter du 1er octobre 1931. Il n'a pas été trouvé de dossier concernant le renouvellement de ce bail en 1958.

4 N 10 Occupation du domaine public communal. – Clôture en torchis à l'angle du quai d'Aiguillon et de la rue des Augustins : acte, délibération du conseil municipal, constats (1855-1887). Concession d'un terrain sur le quai d'Aiguillon pour la construction d'une cabane en bois destinée au service du bateau à vapeur desservant la ligne de Lannion à Morlaix : convention, procès-verbal de constat (1873). Mise en place de droits de stationnement sur le quai de Viarmes (quai à sable) : rapport de l'ingénieur des Ponts-et-chaussées (1937). Pose de panneaux et d'abribus publicitaires : correspondance, délibérations du conseil municipal, conventions, procès-verbal de constat (1975-1980). Utilisation d'un délaissé de voirie de la rue de Roud-ar-Roc'h pour servir de jardin d'agrément : convention (1978). **778**

1855-1980

4 N 11 Matériel communal. – Acquisition d'un pont-bascule et cession de l'ancien : correspondance, arrêté préfectoral, dossier d'emprunt, marché, paiements, procès-verbaux de réception des travaux, procès-verbal d'adjudication. **778**

1925-1926

4 N 12 Matériel bureautique. – Acquisition d'une presse autographique : arrêté préfectoral (1859). Acquisition de machines à écrire : correspondance, documentation d'entreprise, marché, procès-verbaux de réception des travaux, facture (1941-1949). Acquisition d'une imprimante à main et d'une estampeuse de cartes électorales : correspondance, documentation d'entreprise, soumission, factures (1958-1976). **778**

1859-1976

4 N 13 Matériel informatique. – Acquisition d'un ordinateur de bureau PHILIPS et de matériel complémentaire (imprimante et disque magnétique) : correspondance, documentation d'entreprise, rapport de l'IUT, soumission, marchés, paiements, procès-verbaux de réception des travaux. **778**

1975-1981

4 N 14 Matériel informatique. – Acquisition d'un ordinateur et d'un logiciel IBM : comptes rendus de réunion, étude de l'IUT, documentation d'entreprise, appel d'offres, soumissions, marché. **779**

1980-1981

4 N 15 Informatisation. – Traitement des salaires du personnel communal : correspondance, délibération du conseil municipal, convention (1973-1975). Traitement des salaires du personnel communal de Trébeurden : délibérations du conseil municipal, convention (1979-1980). Installation d'un programme de gestion des listes électorales : correspondance, convention avec l'IUT, facture (1978-1983) **779**

1973-1983

4 N 16 Véhicules de voirie. – Acquisition d'une tondeuse à gazon : correspondance, délibération du conseil municipal, documentation d'entreprise, marché, paiements, procès-verbaux de réception des travaux (1967). Acquisition d'un tracteur et d'une épareuse : correspondance, délibération du conseil municipal, documentation d'entreprise, marché, paiements, procès-verbaux de réception des travaux (1969). Acquisition d'une chargeuse-pelleteuse CASE : correspondance, délibération du conseil municipal, documentation d'entreprise, marché, paiements, procès-verbaux de réception des travaux (1974). Acquisition d'un camion à benne CITROËN d'occasion : correspondance, délibération du conseil municipal, documentation d'entreprise, marché, paiements, procès-verbaux de réception des travaux (1974). Acquisition d'un camion à benne BERLIET pour le service des Eaux : correspondance, délibération du conseil municipal, documentation d'entreprise, marché, paiements, procès-verbaux de réception des travaux (1975). Acquisition d'une chargeuse-pelleteuse FORD pour le service des Eaux : correspondance, délibération du conseil municipal, documentation d'entreprise, marché, paiements, procès-verbaux de réception des travaux (1979). Acquisition d'une chargeuse-pelleteuse FORD pour le service des Eaux : correspondance, délibération du conseil municipal, documentation d'entreprise, marché, paiements, procès-verbaux de réception des travaux (1982). **780**

1967-1982

4 N 17 Véhicules de répurgation. – Acquisition d'une hippobalayeuse avec balai-rouleau : correspondance (1921-1922). Acquisition d'un camion à benne à ordures BERLIET : correspondance, délibération du conseil municipal, documentation d'entreprise, marché, paiements, procès-verbaux de réception des travaux (1959). Acquisition d'un camion à benne à ordures BERLIET : correspondance, délibération du conseil municipal, documentation d'entreprise, marché, paiements, procès-verbaux de réception des travaux (1964-1965). Acquisition d'un camion à benne à ordures SAVIEM : correspondance, délibération du conseil municipal, documentation d'entreprise, marché, paiements, procès-verbaux de réception des travaux (1968). Acquisition d'une balayeuse-ramasseuse : correspondance, délibération du conseil municipal, documentation d'entreprise, marché, paiements, procès-verbaux de réception des travaux (1968-1970). Acquisition d'un camion à benne à ordures CITROËN : correspondance, délibération du conseil municipal, documentation d'entreprise, marché, paiements, procès-verbaux de réception des travaux (1970). Acquisition d'un camion à benne à ordures MERCEDES : correspondance, délibération du conseil municipal, documentation d'entreprise, marché, paiements, procès-verbaux de réception des travaux (1976). Acquisition d'un camion à benne à ordures UNIC : correspondance, délibération du conseil municipal, documentation d'entreprise, marché, paiements, procès-verbaux de réception des travaux (1980). Acquisition d'un camion à benne à ordures MERCEDES : correspondance, délibération du conseil municipal, documentation d'entreprise, marché, paiements, procès-verbaux de réception des travaux (1981). Acquisition d'un camion à benne à ordures RENAULT : correspondance, délibération du conseil municipal, documentation d'entreprise, marché, paiements, procès-verbaux de réception des travaux (1982). **780**

1921-1982

4 N 18 Véhicules de secours[1]. – Acquisition d'une ambulance municipale : devis (1935). Cession d'une pompe à bras des sapeurs-pompiers à la commune de Prat : délibération du conseil municipal, procès-verbal d'expertise (1938). Cession de l'échelle à incendie de 24 m RENAULT à la Ville de Cholet et acquisition d'une échelle pivotante automatique de 30 m BERLIET : correspondance, délibération du conseil municipal, documentation d'entreprise, marché, paiements, procès-verbaux de réception des travaux (1969-1970). Acquisition d'un camion pour feux de forêt UNIMOG : correspondance, délibération du conseil municipal, documentation d'entreprise, marché, paiements, procès-verbaux de réception des travaux (1977-1978). Acquisition d'un véhicule de secours aux asphyxiés et aux blessés CITROËN : correspondance, délibération du conseil municipal, documentation d'entreprise, marché, paiements, procès-verbaux de réception des travaux (1973-1975). Acquisition d'un fourgon pompe-tonne : correspondance, délibérations du conseil municipal, marché, paiements (1974). Acquisition d'un véhicule de secours aux asphyxiés et aux blessés CITROËN : correspondance, délibération du conseil municipal, documentation d'entreprise, marché, paiements, procès-verbaux de réception des travaux (1977-1979). Acquisition d'un fourgon pompe-tonne : correspondance, délibérations du conseil municipal, marché, paiements (1979-1980). **780**

1935-1980

Biens nationaux

5 N **NÉANT**

[1] Voir aussi 3 H 6.

Travaux publics. Voirie et réseaux divers

Alimentation en eau potable, assainissement

1 O 1 Alimentation en eau potable. – Établissement de captages à Pen-an-Allée et Leur-Gamm en Brélévenez, construction d'un réservoir, canalisations, tuyauterie et fontainerie[1] : correspondance, documentation, délibérations du conseil municipal, notice explicative, arrêté présidentiel de déclaration d'utilité publique, procès-verbal d'expertise, cahiers des charges, devis descriptifs et estimatifs, procès-verbaux d'adjudication, marchés, plans, relevés de débit, conventions d'autorisation de passage de canalisations en terrain privé. **505**

1892-1905

1 O 2 Alimentation en eau potable. – Travaux d'entretien et d'extension du réseau, branchements particuliers, fourniture et pose de compteurs : devis descriptif et estimatif, factures, listes des abonnés, 1 plan. **506**

1907-1945

1 O 3 Alimentation en eau potable. – Aménagement d'une prise d'eau sur le Min-Ran, construction de la station de pompage et de traitement de Kergomar, construction d'un réservoir à Beg-al-Lann et extension du réseau : correspondance, dossier d'acquisition des terrains, dossier de consultation des entreprises, marché, plans. **753**

1941-1944

1 O 4 Alimentation en eau potable. – Installation du téléphone à la station de pompage et de traitement de Kergomar : correspondance, délibération du conseil municipal, soumission, marché, avenant (1946-1957). Construction d'une maison pour le gardien de la station de pompage et de traitement de Kergomar : correspondance, plan (1949). Fourniture de tuyaux et accessoires : correspondance, marchés, factures, procès-verbaux de réception des travaux (1949-1952). Extension du réseau jusqu'aux communes de Buhulien et Brélévenez : correspondance, délibération du conseil municipal, convention (1954-1955). **505**

1946-1957

[1] Les captages étaient établis dans les hameaux de Pen-an-Allée et de Leur-Gamm, et le réservoir était situé en le long du chemin vicinal ordinaire n° 16 (actuellement rue des Templiers, au droit de la rue du 19-Mars-1962).

1 O 5 Alimentation en eau potable, assainissement. – Extension des réseaux : correspondance, avant-projet, dossier de demande de subvention, dossier de consultation des entreprises, appel d'offres, soumissions, marchés, plans, 1 photographie, dossier de branchements particuliers. **507**

1955-1962

1 O 6 Alimentation en eau potable. – Extension des réseaux : correspondance, avant-projet, dossier de demande de subvention, dossier de consultation des entreprises, appel d'offres, soumissions, marchés, plans. **508**

1959-1965

1 O 7 Alimentation en eau potable. – Construction d'une station de traitement à Brélévenez : correspondance, délibération du conseil municipal, marché. **508**

1960-1962

1 O 8 Alimentation en eau potable. – Renforcement de la station de pompage et de traitement de Kergomar avec mise en place d'une station provisoire : correspondance, dossier d'acquisition des terrains, avant-projet, dossier de consultation des entreprises, appel d'offres, soumission, marché, avenant, paiements, procès-verbaux de réception des travaux, décompte définitif des travaux, plans, photographies. **509**

1962-1966

1 O 9 Alimentation en eau potable. – Construction du réseau de Buhulien (1re tranche : construction d'une station de surpression à Saint-Élivet et canalisations) : correspondance, dossier de consultation des entreprises, appel d'offres, marché, paiements, procès-verbaux de réception des travaux, plans, photographies. **508**

1962-1969

1 O 10 Alimentation en eau potable. – Renforcement d'une partie de la conduite reliant le réservoir de Beg-al-Lann au réservoir de Brélévenez : dossier de consultation des entreprises. **509**

1963

1 O 11 Alimentation en eau potable, assainissement. – Construction des réseaux de la ZUP et raccordement au réseau communal : correspondance, étude, dossier de consultation des entreprises, marché, paiements, plans. **510**

1964-1973

1 O 12 Alimentation en eau potable. – Extension du réseau le long de l'ancienne voie ferrée[1] du réseau départemental (ligne de Lannion à Tréguier) et desserte du futur lycée Félix-Le-Dantec de Beauchamp : dossier de consultation des entreprises. **510**

1965

1 O 13 Alimentation en eau potable. – Extension du réseau rue des Frères-Lagadec : correspondance, dossier de consultation des entreprises, appel d'offres, marché, paiements, procès-verbaux de réception des travaux, plans. **510**

1965-1967

1 O 14 Alimentation en eau potable. – Extension du réseau route nationale n° 788[2] et rue du Colonel-Hamon à partir des réservoirs du CNET et de Pleumeur-Bodou : correspondance, dossier de consultation des entreprises, appel d'offres, marché, paiements, procès-verbaux de réception des travaux, plans. **511**

1965-1968

1 O 15 Alimentation en eau potable. – Extension des réseaux entre le carrefour de Pen-ar-Ru et la rue du Colonel-Hamon : correspondance, dossier de consultation des entreprises, appel d'offres, marché, paiements, procès-verbaux de réception des travaux, plans, photographies. **511**

1965-1969

[1] Il s'agit des futurs boulevard Louis-Guilloux et rue Fabre-d'Églantine.
[2] Actuellement avenue de la Résistance, rue de Kra-Douar et rue Georges-Pompidou.

1 O 16 Alimentation en eau potable. – Construction d'un réservoir semi-enterré de 1 000 m^3 à Beg-al-Lann et renforcement de la conduite de refoulement : correspondance, dossier d'acquisition des terrains, dossier de déclaration d'utilité publique, dossier de consultation des entreprises, appel d'offres, marché, paiements, procès-verbaux de réception des travaux, plans, photographies. **512**

1965-1971

1 O 17 Alimentation en eau potable. – Fourniture de compteurs : correspondance, marché, paiements, procès-verbaux de réception des travaux. **513**

1966-1967

1 O 18 Alimentation en eau potable. – Renforcement de la station de surpression de Beg-al-Lann : correspondance, marché, paiements, procès-verbaux de réception des travaux. **513**

1966-1967

1 O 19 Alimentation en eau potable. – Installation d'une station de surpression pour la desserte du lycée Félix-Le-Dantec de Beauchamp : correspondance, dossier de consultation des entreprises, appel d'offres, marché, paiements, procès-verbaux de réception des travaux, plan. **513**

1966-1971

1 O 20 Alimentation en eau potable. – Construction du réseau de Buhulien (2e tranche : construction d'une citerne de lutte contre l'incendie de 60 m^3) : correspondance, dossier de consultation des entreprises, appel d'offres, marché, paiements, procès-verbaux de réception des travaux, décompte définitif des travaux, plans. **513**

1966-1971

1 O 21 Alimentation en eau potable. – Extension de la station de pompage et de traitement de Kergomar et renforcement de la conduite de refoulement entre la station et le réservoir de Beg-al-Lann : correspondance, dossier d'enquête publique, soumission, marchés, paiements, procès-verbaux de réception des travaux. **514**

1966-1972

1 O 22 Alimentation en eau potable. – Extension de la station de pompage et de traitement de Kergomar et renforcement de la conduite de refoulement entre la station et le réservoir de Beg-al-Lann : plans. **515**

1966-1969

1 O 23 Alimentation en eau potable. – Branchements particuliers divers : correspondance, plans. **513**

1966-1975

1 O 24 Alimentation en eau potable. – Extension du réseau à Loguivy-lès-Lannion : correspondance, dossier de consultation des entreprises, appel d'offres, marché, paiements, procès-verbaux de réception des travaux, plans. **515**

1968-1975

1 O 25 Alimentation en eau potable. – Remplacement d'une canalisation rue de la Mairie : devis descriptif et estimatif, plan. **515**

1970

1 O 26 Alimentation en eau potable. – Aménagement du réseau le long de la déviation de la route de Perros-Guirec (route départementale n° 788) jusqu'à la route de Trégastel : correspondance, dossier de consultation des entreprises, appel d'offres, marché, paiements, procès-verbaux de réception des travaux, plans. **?**

1970-1971

1 O 27 Alimentation en eau potable. – Extension du réseau au secteur du Rhu : correspondance, dossier de consultation des entreprises, appel d'offres, marché, avenants, paiements, procès-verbaux de réception des travaux, décompte définitif des travaux, plans. **516**

1971-1975

1 O 28 Alimentation en eau potable, assainissement. – Extension des réseaux rue de Ploubezre et rue de l'Aérodrome : correspondance, dossier de consultation des entreprises, appel d'offres, marché, paiements, procès-verbaux de réception des travaux, plans. **516**

1971-1975

1 O 29 Alimentation en eau potable. – Extension du réseau route de Tréguier (secteurs de Pont-ar-Stang et de la Ville-Blanche) : correspondance, dossier de consultation des entreprises, appel d'offres, marché, paiements, procès-verbaux de réception des travaux, plans. **516**

1971-1975

1 O 30 Alimentation en eau potable. – Alimentation du boulevard périphérique sud[1] : correspondance, dossier de consultation des entreprises, appel d'offres, marché, paiements, procès-verbaux de réception des travaux, plans. **516**

1972-1973

1 O 31 Alimentation en eau potable. – Projet de renforcement de la station de pompage et de traitement de Kergomar : correspondance, plans. **517**

1972-1973

1 O 32 Alimentation en eau potable. – Construction d'une station de pompage et de traitement et d'un réservoir de 3 000 m^3 à Pradig-Glaz : avant-projet, permis de construire, dossier de demande de subvention, dossier d'acquisition des terrains. **517**

1972-1977

1 O 33 Alimentation en eau potable. – Construction d'une station de pompage et de traitement et d'un réservoir de 3000 m^3 à Pradig-Glaz : correspondance, marchés, avenants, paiements, procès-verbaux de réception des travaux, décompte définitif des travaux, plans. **518**

1972-1977

1 O 34 Alimentation en eau potable. – Raccordement du secteur d'Ar-Santé à la station de surpression de Saint-Élivet : correspondance, devis descriptif et estimatif, soumission, marché. **519**

1973

1 O 35 Alimentation en eau potable. – Extension du réseau aux secteurs de la propriété HARDY à Brélévenez et de la route de Minic'hy : correspondance, dossier de consultation des entreprises, appel d'offres, marché, paiements, procès-verbaux de réception des travaux, plans. **519**

1973-1975

[1] Il s'agit du boulevard Louis-Guilloux.

1 O 36 Alimentation en eau potable. – Fourniture de canalisations pour l'extension du réseau : correspondance, dossier de consultation des entreprises, appel d'offres, marché, paiements, procès-verbaux de réception des travaux, plans. **519**

1974-1976

1 O 37 Alimentation en eau potable. – Extension du réseau au secteur de Kervoignen à Brélévenez : correspondance, dossier de consultation des entreprises, appel d'offres, marché, paiements, procès-verbaux de réception des travaux, plans. **519**

1975-1976

1 O 38 Alimentation en eau potable. – Extension du réseau au secteur de Traou-an-Dour à Servel : correspondance, dossier de consultation des entreprises, appel d'offres, marché, paiements, procès-verbaux de réception des travaux, plans. **519**

1975-1977

1 O 39 Alimentation en eau potable. – Alimentation de la zone est par le réservoir de Pradig-Glaz : correspondance, dossier de consultation des entreprises, appel d'offres, marché, paiements, procès-verbaux de réception des travaux, plans. **519**

1975-1977

1 O 40 Alimentation en eau potable. – Alimentation du nouveau centre hospitalier : correspondance, dossier de consultation des entreprises, appel d'offres, marché, paiements, procès-verbaux de réception des travaux, plans. **519**

1975-1977

1 O 41 Alimentation en eau potable. – Aménagement d'un local à chaux à la station de pompage et de traitement de Kergomar : correspondance, dossier de consultation des entreprises, appel d'offres, marché, paiements, procès-verbaux de réception des travaux, plans. **520**

1976

1 O 42 Alimentation en eau potable. – Fourniture d'un dégrilleur à la station de pompage et de traitement de Kergomar : correspondance, dossier de consultation des entreprises, appel d'offres, marché, paiements, procès-verbaux de réception des travaux, plans. **520**

1976-1977

1 O 43 Alimentation en eau potable. – Aménagement d'une canalisation d'eau brute entre la station de pompage de Kermarec[1] et la station de pompage et de traitement de Kergomar : correspondance, dossier de consultation des entreprises, appel d'offres, marché, paiements, procès-verbaux de réception des travaux, plans. **520**

1976-1977

1 O 44 Alimentation en eau potable. – Extension du réseau au secteur de Petit-Camp à Brélévenez : correspondance, dossier de consultation des entreprises, appel d'offres, marché, paiements, procès-verbaux de réception des travaux, plans. **520**

1976-1977

1 O 45 Alimentation en eau potable. – Renforcement de la station de surpression de Beg-al-Lann : correspondance, dossier de consultation des entreprises, appel d'offres, marché, paiements, procès-verbaux de réception des travaux, plans. **520**

1976-1978

1 O 46 Alimentation en eau potable. – Aménagement d'un appoint d'eau brute à partir du Léguer : correspondance générale, comptes rendus de réunion, délibérations du conseil municipal, étude géologique, rapports de résultats d'analyses d'eau, dossier d'enquête publique, marché de mission de maîtrise d'œuvre, avant-projet, dossiers de demande de subvention, plans. **521**

1976-1979

1 O 47 Alimentation en eau potable. – Aménagement d'un appoint d'eau brute à partir du Léguer : marchés, avenants. **522**

1976-1980

[1] Cette station est la propriété de la commune de Perros-Guirec.

1 O 48 Alimentation en eau potable. – Aménagement d'un appoint d'eau brute à partir du Léguer : paiements, procès-verbaux de réception des travaux, dossier technique d'acquisition d'un groupe électrogène, conventions d'indemnisation pour perte de récolte. **522**

1976-1980

1 O 49 Alimentation en eau potable. – Aménagement d'une nouvelle prise d'eau au moulin de Rosalic et d'un périmètre de protection du captage du Min-Ran : correspondance, procès-verbal de constat d'huissier, étude géologique, enquête hydraulique, dossier d'acquisition des terrains. **523**

1976-1984

1 O 50 Alimentation en eau potable. – Aménagement d'une nouvelle prise d'eau au moulin de Rosalic et d'un périmètre de protection du captage du Min-Ran : dossier d'enquête publique, dossier de déclaration d'utilité publique. **524**

1976-1984

1 O 51 Alimentation en eau potable. – Fourniture de canalisations pour l'alimentation de Servel et Beg-Léguer : correspondance, dossier de consultation des entreprises, appel d'offres, marché, paiements, procès-verbaux de réception des travaux, plans. **523**

1977-1978

1 O 52 Alimentation en eau potable. – Renforcement de la stérilisation des stations de pompage et de traitement de Kergomar et de Pradig-Glaz : correspondance, dossier de consultation des entreprises, appel d'offres, marché, paiements, procès-verbaux de réception des travaux, plans. **523**

1979-1983

1 O 53 Alimentation en eau potable. – Fourniture de silos à chaux pour les stations de pompage et de traitement de Kergomar et de Pradig-Glaz : correspondance, dossier de consultation des entreprises, appel d'offres, marché, paiements, procès-verbaux de réception des travaux, plans. **524**

1980-1981

1 O 54 Alimentation en eau potable. – Remplacement d'un ozoneur à la station de pompage et de traitement de Pradig-Glaz : correspondance, dossier de consultation des entreprises, appel d'offres, marché, paiements, procès-verbaux de réception des travaux, plans. **525**

1980-1983

1 O 55 Alimentation en eau potable. – Construction de 4 cuves cylindriques horizontales de capacité de 20 000 litres pour le stockage du sulfate d'alumine aux stations de pompage et de traitement de Kergomar et de Pradig-Glaz : correspondance, dossier de consultation des entreprises, appel d'offres, marché, paiements, procès-verbaux de réception des travaux, plans. **525**

1980-1984

1 O 56 Alimentation en eau potable. – Construction d'un réservoir semi-enterré de 3 000 m^3 à Beg-al-Lann : correspondance, dossier de consultation des entreprises, appel d'offres, marché, paiements, procès-verbaux de réception des travaux, plans. **525**

1980-1985

1 O 57 Alimentation en eau potable. – Renforcement du réseau rue de Pors-an-Duffec : correspondance, plans, conventions d'autorisation de passage de canalisations en terrain privé. **525**

1981-1982

1 O 58 Alimentation en eau potable. – Travaux divers : conventions d'autorisation de passage de canalisations en terrain privé. **525**

1971-1979

1 O 59 Assainissement. – Construction d'un aqueduc dans le terre-plein devant la gare de chemin de fer de l'État (ancienne) pour l'évacuation des eaux pluviales : délibération du conseil municipal, correspondance. **526**

1914

1 O 60 Assainissement. – Construction d'un réseau d'égouts : correspondance, délibérations du conseil municipal, cahier des charges, devis descriptif et estimatif, mémoire explicatif, rapport de l'ingénieur de la Ville, plans. **526**

1924-1938

1 O 61 Assainissement. – Construction d'un réseau d'égouts dans le lotissement de l'Hôtel-de-Tonquédec : correspondance, délibération du conseil municipal, cahier des charges, devis descriptif et estimatif, mémoire explicatif, plan, marché. **526**

1932-1935

1 O 62 Assainissement. – Branchements particuliers : demandes, arrêtés municipaux. **526**

1925-1944

1 O 63 Assainissement. – Extension du réseau (3e tranche[1]) : correspondance, dossier de consultation des entreprises, appel d'offres, marché, paiements, procès-verbaux de réception des travaux, plans. **526**

1956-1961

1 O 64 Assainissement. – Extension du réseau (4e tranche) : correspondance, dossier de consultation des entreprises, appel d'offres, marché, paiements, procès-verbaux de réception des travaux, plans. **527**

1959-1960

1 O 65 Assainissement. – Extension du réseau rue de Kervenno : correspondance, dossier de consultation des entreprises, appel d'offres, marché, paiements, procès-verbaux de réception des travaux, plans. **527**

1961-1964

1 O 66 Assainissement. – Canalisation des eaux pluviales et raccordement de 2 immeubles impasse de Louardoul : correspondance, devis descriptif et estimatif, plans. **527**

1963-1969

[1] La première tranche date des années 1930, et la deuxième tranche a été exécutée en même temps que des travaux d'adduction d'eau (voir 1 O 5).

1 O 67 Assainissement. – Extension de réseau rue de Kerampont et rue de la Haute-Rive : correspondance, dossier de consultation des entreprises, appel d'offres, marché, paiements, procès-verbaux de réception des travaux, plans, photographies. **527**

1965-1967

1 O 68 Assainissement. – Pose d'un collecteur d'eaux usées entre le pont de Kermaria et la future station d'épuration et canalisation du ruisseau de Pen-ar-Biez et de l'anse de Viarmes : correspondance, dossier de consultation des entreprises, appel d'offres, marché, paiements, procès-verbaux de réception des travaux, plans. **527**

1965-1970

1 O 69 Assainissement. – Renforcement du réseau dans le lotissement de la Haute-Rive et raccordement du réseau d'eaux pluviales entre les lotissements de Pen-ar-Ru et de la Haute-Rive : correspondance, dossier de consultation des entreprises, appel d'offres, marché, paiements, procès-verbaux de réception des travaux, plans. **527**

1966-1968

1 O 70 Assainissement. – Construction de la station d'épuration de Kerfons à Loguivy-lès-Lannion : dossiers de demande de subvention, dossier de déclaration d'utilité publique, soumission, plans. **528**

1967-1971

1 O 71 Assainissement. – Extension du réseau à Brélévenez : correspondance, dossier de déclaration d'utilité publique, dossier de consultation des entreprises, appel d'offres, marché, avenant, paiements, procès-verbaux de réception des travaux, plans. **528**

1967-1973

1 O 72 Assainissement. – Extension du réseau rue Courbe, rue des Frères-Lagadec et rue de Roud-ar-Roc'h : correspondance, dossier de consultation des entreprises, appel d'offres, marché, paiements, procès-verbaux de réception des travaux, plans. **528**

1968-1971

1 O 73 Assainissement. – Stabilisation de la canalisation quai d'Aiguillon : correspondance, dossier de consultation des entreprises, appel d'offres, marché, paiements, procès-verbaux de réception des travaux, plans. **529**

1970-1975

1 O 74 Assainissement, alimentation en eau potable. – Extension des réseaux rue de Ploubezre jusqu'au lotissement et rue de l'Aérodrome au-delà de Woas-Wen : correspondance, dossier de consultation des entreprises, appel d'offres, marché, paiements, procès-verbaux de réception des travaux, plans. **529**

1971-1975

1 O 75 Assainissement. – Pose d'un collecteur d'eaux usées rue de Tréguier : correspondance, dossier de consultation des entreprises, appel d'offres, marché, paiements, procès-verbaux de réception des travaux, plans. **529**

1972-1976

1 O 76 Assainissement. – Renforcement de la station de relevage de la zone industrielle : correspondance, dossier de consultation des entreprises, appel d'offres, marché, paiements, procès-verbaux de réception des travaux, plans. **529**

1972-1982

1 O 77 Assainissement. – Fourniture et pose d'un collecteur d'eaux pluviales et d'un collecteur d'eaux usées dans le secteur d'Ar-Santé : correspondance, dossier de consultation des entreprises, appel d'offres, marché, paiements, procès-verbaux de réception des travaux, plans. **530**

1973

1 O 78 Assainissement. – Extension du réseau rue Charles-Colvez : correspondance, dossier de consultation des entreprises, appel d'offres, marché, paiements, procès-verbaux de réception des travaux, plans. **530**

1974-1976

1 O 79 Assainissement. – Desserte du nouveau centre hospitalier : correspondance, dossier de consultation des entreprises, appel d'offres, marché, paiements, procès-verbaux de réception des travaux, plans. **530**

1975-1977

1 O 80 Assainissement. – Extension du réseau à Buhulien : avant-projet sommaire, étude, dossier de consultation des entreprises. **530**

1975-1989

1 O 81 Assainissement. – Extension du réseau à Buhulien : appel d'offres, marchés, paiements, procès-verbaux de réception des travaux. **531**

1975-1980

1 O 82 Assainissement. – Extension du réseau à Servel (1re tranche) : correspondance, dossier de consultation des entreprises, appel d'offres, marché, paiements, procès-verbaux de réception des travaux, plans, convention d'autorisation de passage de canalisations en terrain privé. **530**

1976-1978

1 O 83 Assainissement. – Extension du réseau au secteur du Rusquet : correspondance, dossier de consultation des entreprises, appel d'offres, marché, paiements, procès-verbaux de réception des travaux, plans. **527**

1976-1980

1 O 84 Assainissement. – Extension du réseau rue de l'Aérodrome : correspondance, dossier de consultation des entreprises, appel d'offres, marché, paiements, procès-verbaux de réception des travaux, plans. **532**

1977

1 O 85 Assainissement. – Renforcement de la station de relevage de Nod-Uhel par la mise en place d'une vis de relevage : correspondance, dossier de consultation des entreprises, appel d'offres, marché, paiements, procès-verbaux de réception des travaux, plans. **532**

1977-1978

1 O 86 Assainissement. – Aménagement du réseau d'eaux pluviales le long du boulevard périphérique sud[1] : correspondance, dossier de consultation des entreprises, appel d'offres, marché, paiements, procès-verbaux de réception des travaux, plans. **532**

1978

1 O 87 Assainissement. – Étude de traitement des effluents de la zone industrielle : correspondance, marché de mission de maîtrise d'œuvre, dossier de demande de subvention, soumission, paiements. **532**

1978-1979

1 O 88 Assainissement. – Extension du réseau route de Guingamp : correspondance, dossier de consultation des entreprises, appel d'offres, marché, paiements, procès-verbaux de réception des travaux, plans. **532**

1978-1979

1 O 89 Assainissement. – Extension du réseau au secteur de Placen-ar-Guer : correspondance, dossier de consultation des entreprises, appel d'offres, marché, paiements, procès-verbaux de réception des travaux, plans. **533**

1978-1979

1 O 90 Assainissement. – Extension du réseau d'eaux usées rue Isidore-Le-Bourdon et rue de la Trinité : correspondance, dossier de consultation des entreprises, appel d'offres, marché, paiements, procès-verbaux de réception des travaux, plans. **533**

1978-1979

1 O 91 Assainissement. – Mauvais fonctionnement de la station d'épuration : étude. **533**

1979

1 O 92 Assainissement. – Extension du réseau d'eaux usées à Servel (2e tranche) et raccordement du réseau d'eaux pluviales rue des Templiers : correspondance, dossier de consultation des entreprises, appel d'offres, marché, paiements, procès-verbaux de réception des travaux, plans. **534**

1980-1981

[1] Il s'agit du boulevard Louis-Guilloux.

1 O 93 Assainissement. – Extension du réseau d'eaux pluviales rue de Kervenno, rue de Dixmude et rue du Colonel-Hamon : correspondance, dossier de consultation des entreprises, appel d'offres, marché, paiements, procès-verbaux de réception des travaux, plans. **534**

1980-1988

1 O 94 Assainissement. – Mise en séparatif des réseaux d'eaux usées et d'eaux pluviales rue Jean-Savidan, rue de Keriavily et rue Joseph-Morand : correspondance, dossier de consultation des entreprises, appel d'offres, marché, paiements, procès-verbaux de réception des travaux, plans. **534**

1981-1982

1 O 95 Assainissement. – Mise en séparatif des réseaux d'eaux usées et d'eaux pluviales rue de Roud-ar-Roc'h, rue Marcel-Soisbault, rue Saint-Nicolas et rue Compagnie-Roger-Barbé et réalisation d'un réseau d'eaux pluviales chemin de Crec'h-Huel (de Stang-ar-Beo à Saint-Hugeon) : correspondance, dossier de consultation des entreprises, appel d'offres, marché, paiements, procès-verbaux de réception des travaux, plans. **535**

1982-1983

1 O 96 Assainissement. – Installation d'un dégraisseur-déshuileur à la station d'épuration : correspondance, dossier de consultation des entreprises, appel d'offres, marché, paiements, procès-verbaux de réception des travaux, plans. **536**

1982-1988

1 O 97 Assainissement. – Travaux divers : conventions d'autorisation de passage de canalisations en terrain privé. **535**

1963-1980

Voirie routière

2 O 1 Voirie nationale. – Élargissement du pont Saint-Anne sur la route nationale n° 786 : correspondance, délibérations du conseil municipal, rapports de l'ingénieur des Ponts-et-chaussées. **536**

1931-1935

2 O 2 Voirie nationale. – Projet d'aménagement de la route nationale n° 167 (actuelle route départementale n° 767)[1] entre Guingamp, Lannion et Perros-Guirec : correspondance, délibérations des conseils municipaux des communes traversées, plan. **536**

1967-1968

2 O 3 Voirie départementale. – Déviation de la route départementale n° 11 à la gare (ancienne) et suppression d'un passage à niveau[2] : correspondance, plans (1966-1967). Élargissement de la route départementale n° 11 au droit de la zone industrielle et de l'entrée de l'aéroport : correspondance, plan (1978). **536**

1966-1978

2 O 4 Voirie départementale. – Rectification de la route départementale n° 21 dans le virage du quai de Viarmes : dossier d'enquête publique. **536**

1971

2 O 5 Voirie départementale. – Aménagement de la route départementale n° 38 entre le Rusquet et Louannec : correspondance, dossier de consultation des entreprises, plans. **536**

1979-1980

2 O 6 Voirie départementale. – Rectification de la route départementale n° 1 (actuelle route départementale n° 786) dans la traverse de la commune[3] : 1 courrier du sous-préfet (1846). Rectification de la route départementale n° 1 (actuelle route départementale n° 786) par détournement de la côte de Kerampont[4] : plan, état des dépenses (1851 ; 1858). **536**

1846-1858

---

[1] Cette voie était à l'époque la route nationale n° 167. Elle a été déclassée en 1973 pour rentrer dans le domaine public routier départemental.

[2] Voir aussi 4 O 8.

[3] Une ordonnance royale du 29 décembre 1845 porte que « la route départementale n° 1 de Saint-Brieuc à Morlaix sera rectifié [*sic*] dans la traverse de Lannion et passera désormais par la place du Marhallach, la rue en pavé neuf [actuelles rues Jeanne-d'Arc et Ernest-Renan] & la rue du quai [quai d'Aiguillon] ». Elle passait ensuite par le pont Sainte-Anne et montait par la côte de Kerampont (voir dossier suivant).

[4] L'ancien tracé de la route départementale n° 1 passait par la sinueuse côte de Kerampont (actuellement Hent-Koz-Montroulez, « vieille route de Morlaix ») ; à partir des années 1850, la route montait en ligne droite par l'actuelle rue des Frères-Lagadec.

2 O 7 Voirie départementale. – Mise en place puis démontage du pont Bailey[1] sur la route départementale n° 786 : correspondance, comptes rendus de réunion, plans, factures. **536**

1971-1976

2 O 8 Voirie vicinale. – Ouverture, rectification, élargissement et entretien des chemins vicinaux, prestations : correspondance, délibérations du conseil municipal, devis descriptifs et estimatifs, plans, paiements. **537**

1836-1928

2 O 9 Voirie vicinale. – Prestations : registre alphabétique d'inscription des journées effectuées. **537**

1938-1959

2 O 10 Voirie communale. – Cession de délaissés de voirie[2] : correspondance, délibérations du conseil municipal, dossiers d'enquête publique, actes administratifs, actes notariés[3]. **538**

1974-1982

2 O 11 Voirie communale. – Alignement : plans d'alignement. **537**

1822 ; 1853

2 O 12 Voirie communale, voirie vicinale, voirie nationale. – Alignement, travaux divers : arrêtés d'alignement individuel, autorisations de voirie. **539**

1851-1943

2 O 13 Voirie communale, voirie vicinale, voirie nationale. – Alignement : actes administratifs de convention amiable. **537**

1855-1938

2 O 14 Voirie communale. – Alignement : dossiers d'acquisition des terrains. **537**

1958-1982

---

[1] Ce pont démontable était installé entre la route départementale n° 101 (quai du Maréchal-Foch) et le parking aménagé suite au comblement de l'anse de Viarmes (parking de Günsburg). Il fut démonté après la construction du pont de Viarmes (voir 2 O 70).

[2] Voir aussi 5 S 4.

[3] Il s'agit de doubles des actes, les originaux ont été classés en sous-série 1 N.

2 O 15 Dénomination des rues, numérotage des maisons. – Fourniture et pose de plaques de rue et de numéros de maison : procès-verbal d'adjudication, correspondance (1823-1824). Autorisation de la dénomination « Ernest-Renan » : décret présidentiel (1905). Autorisation de la dénomination « Félix-Le-Dantec » : décret présidentiel (1918). Fourniture de plaques de rue : correspondance, soumission, documentation d'entreprise (1931). Dénomination des rues de la ZUP : correspondance, liste, délibération du conseil municipal, plan (1968). Dénomination des rues de Buhulien, Brélévenez, Servel et Loguivy-lès-Lannion : correspondance, liste, délibération du conseil municipal, plans (1978-1979). Acquisition de plaques de rue : correspondance, liste, soumission (1981-1982). **538**

1823-1982

2 O 16 Voirie urbaine. – Construction d'une passerelle provisoire en attente de la livraison du pont Sainte-Anne : procès-verbal d'adjudication. **540**

1821

2 O 17 Voirie urbaine. – Nivellement et clôture de la place du Marc'hallac'h : devis descriptif et estimatif, plan. **540**

1825

2 O 18 Voirie urbaine. – Déblaiement, nivellement et pavage de la place des anciennes halles[1] : devis descriptifs et estimatifs, marchés, plans, listes des souscripteurs. **540**

1825-1840

2 O 19 Voirie urbaine. – Aménagement d'un nouveau champ de foire au Forlac'h : ordonnance impériale d'autorisation d'acquérir les terrains. **540**

1847

[1] Ces halles, démolies en 1825, se trouvaient devant l'auditoire, à l'emplacement de l'actuelle place du Général-Leclerc. La place était donc occupée, au XIXe siècle, par l'auditoire, qui servait de tribunal et de mairie – avec la prison attenante à la place de la mairie actuelle –, et par les halles. De chaque côté de ces bâtiments passaient la rue Suzaine et la rue Souzaine, qui constituaient également le tracé de la route nationale, royale ou impériale n° 167, laquelle se prolongeait d'un côté par la rue de l'Église et de l'autre côté par la rue du Porsmeur (actuellement rue Geoffroy-de-Pontblanc).

2 O 20 Voirie urbaine. – Projet de percement de la rue du Tribunal[1] : brouillon de rapport au conseil municipal, correspondance, procès-verbal d'expertise, 1 plan. **540**

1853-1862

2 O 21 Voirie urbaine. – Élargissement de la rue de l'Église et écrêtement de la rampe menant à la rue de la Trinité : devis descriptif et estimatif. **540**

1855

2 O 22 Voirie urbaine. – Consolidation du chemin de Kergomar[2] : 1 lettre. **540**

1857

2 O 23 Voirie urbaine. – Alignement de la rue de la Haute-Rive, de la rue de Kerampont et du chemin de la Grève[3] : 1 plan. **540**

s. d. [1855]

2 O 24 Voirie urbaine. – Démolition de divers bâtiments pour le réaménagement de la place du Centre[4] et l'élargissement de la route impériale n° 167[5] : correspondance, brouillon de rapport au conseil municipal, dossier d'acquisition des bâtiments, devis descriptifs et estimatifs, soumission, marché, procès-verbal d'expertise. **540**

1860-1876

2 O 25 Voirie urbaine. – Aplanissement de la place de l'Église[6] : procès-verbal d'expertise. **540**

1862

---

[1] Cette rue, qui devait relier la « levée » (route bordant le Léguer, devant le nouveau tribunal) et la rue des Bouchers (actuelle rue Joseph-Morand) en face de la rue de Keriavily, n'a pas été construite. Ce dossier contient un plan de 1862, particulièrement intéressant pour connaître la physionomie du centre-ville et le nom des rues à l'époque.

[2] Il s'agit probablement de la venelle de Kergomar.

[3] Il s'agit de l'actuelle rue Paul-Péral.

[4] Il s'agit de l'actuelle place du Général-Leclerc.

[5] Ce furent de gros travaux qui, avec la démolition de l'auditoire et la construction de la mairie, ont transformé le centre-ville pour lui donner l'aspect qu'il possède toujours de nos jours.

[6] Il s'agit en fait de l'enclos paroissial de l'église Saint-Jean-du-Baly. On peut noter sur le plan le nom des rues à cette époque : rue de l'Église (de la place du Centre à l'enclos paroissial), rue du Presbytère (de la rue de l'Église à l'Allée-Verte, actuellement rue de l'Église), rue de l'Allée-Verte (actuelle rue Ernest-Renan), rue du Baly et petite-rue de l'Église, devenue la rue Saint-Yves.

2 O 26 Voirie urbaine. – Construction du pont du Square[1] : procès-verbal d'adjudication. **540**

1881

2 O 27 Voirie urbaine. – Construction d'une rue[2] reliant le quai de la Corderie à la rue de l'Abattoir et au chemin de grande communication n° 11[3] : note. **540**

1912

2 O 28 Voirie urbaine. – Pavage de la rue de Tréguier, de la rue de Keriavily et de la rue Émile-Le-Taillandier (ex-rue du Port) : correspondance, rapport de l'ingéneiur des Ponts-et-chaussées, procès-verbaux de réception des travaux. **540**

1919-1923

2 O 29 Voirie urbaine. – Construction de trottoirs et pavage des voies urbaines[4] : correspondance, délibération du Conseil général, devis descriptif et estimatif, rapport de l'ingénieur des Ponts-et-chaussées, marchés. **540**

1922-1934

2 O 30 Voirie urbaine. – Démolition d'une maison rue de Tréguier à l'angle de la place du Marc'hallac'h et de la rue Jeanne-d'Arc : correspondance, dossier d'expropriation, marché, décompte définitif des travaux, plans. **540**

1927-1932

2 O 31 Voirie urbaine. – Aménagement des abords du champ de foire du Forlac'h : devis descriptif et estimatif, plan. **540**

1928

[1] Il s'agit d'un « pont en pierres sur le ruisseau de Kergomar à l'endroit de sa jonction à la rivière le Guer, faubourg de Buzulzo ».
[2] Il s'agit de l'actuelle rue du Colonel-Hamon.
[3] Il s'agit de l'actuelle rue Georges-Pompidou.
[4] Il s'agit de certaines parties de le rue de Tréguier et de la rue Jeann-d'Arc, de la rue de Kerampont (chemin de grande communication n° 16) et de la rue de Kervenno (chemin de grande communication n° 11).

2 O 32 Voirie urbaine. – Réfection du chemin de la Corderie : correspondance, devis descriptif et estimatif. **540**

1930

2 O 33 Voirie urbaine. – Rectification de l'alignement de la venelle des Capucins[1] : marché. **540**

1931

2 O 34 Voirie urbaine. – Construction des voies du lotissement de l'Hôtel-de-Tonquédec[2] : délibération du conseil municipal, cahier des charges, devis descriptif et estimatif, procès-verbal d'adjudication, procès-verbaux de réception des travaux. **540**

1932-1933

2 O 35 Voirie urbaine. – Construction de trottoirs rue Félix-Le-Dantec et route nationale n° 167[3], rue de Kerampont, rue des Capucins[4], rue Marcel-Soisbault et rue de Tréguier le long du cimetière du Forlac'h : cahier des charges, avant-métrés, mémoire explicatif, plans. **540**

1936

La rue des Capucins (actuelle rue Jean-Savidan)

[1] Il s'agit de la première partie de l'actuelle venelle des Écoles.
[2] Il s'agit de l'actuelle rue Marcel-Soisbault et de la seconde partie de l'actuelle venelle des Écoles.
[3] Il s'agit de l'actuelle rue Georges-Pompidou.
[4] Il s'agit de l'actuelle rue Jean-Savidan.

2 O 36 Voirie urbaine. – Élargissement de la rue de la Bienfaisance et dégagement de l'entrée de la rue de Roud-ar-Roc'h : délibération du conseil municipal, procès-verbal d'expertise, arrêté préfectoral de déclaration d'utilité publique, actes notariés. **540**

1936-1937

2 O 37 Voirie urbaine. – Bitumage de la place du Séminaire et de la place du monument aux morts[1] : marché. **540**

1938

2 O 38 Voirie urbaine. – Construction de trottoirs rue de Kervenno : marché. **540**

1938-1939

2 O 39 Voirie urbaine. – Construction de trottoirs rue de Rosampont et allée du Palais-de-Justice : correspondance, délibération du conseil municipal, marché, procès-verbaux de réception des travaux, décompte définitif des travaux. **540**

1949

2 O 40 Voirie urbaine. – Aménagement et couverture de l'anse de Viarmes : correspondance, délibérations du conseil municipal, marché, paiements, plans, photographies. **540**

1947-1966

2 O 41 Voirie urbaine. – Aménagement du carrefour entre la rue des Haras et la rue du Forlac'h : correspondance, délibération du conseil municipal, devis descriptif et estimatif, plans. **540**

1955-1958

2 O 42 Voirie urbaine. – Construction du boulevard périphérique sud[2] : dossier d'acquisition des terrains, marchés, paiements, procès-verbaux de réception des travaux, plans, dossier de reclassement des voies[3]. **541**

1946-1976

[1] Il s'agit de la place du Petit-Marc'hallac'h.
[2] Il s'agit du boulevard Louis-Guilloux (voir aussi 5 S 5).
[3] Les rues de Kra-Douar, Georges-Pompidou, Félix-Le-Dantec, Jean-Savidan, Saint-Nicolas et l'avenue de Park-Nevez furent classées dans la voirie communale, tandis que l'allée du Palais-de-Justice et le boulevard Louis-Guilloux étaient classés dans la voirie départementale.

2 O 43 Voirie urbaine. – Viabilisation du lotissement de Pen-ar-Ru : correspondance, dossier de consultation des entreprises, appel d'offres, marché, paiements, procès-verbaux de réception des travaux, plans. **542**

1959-1968

2 O 44 Voirie urbaine. – Viabilisation du lotissement de Goas-Congar : correspondance, dossier de consultation des entreprises, appel d'offres, marché, paiements, procès-verbaux de réception des travaux, plans. **543**

1960-1967

2 O 45 Voirie urbaine. – Viabilisation du lotissement de Saint-Roch : correspondance, dossier de consultation des entreprises, appel d'offres, marché, paiements, procès-verbaux de réception des travaux, plans. **544**

1960-1967

2 O 46 Voirie urbaine. – Viabilisation des lotissements d'Ar-Santé et des Fontaines : correspondance générale, correspondance avec l'Office public départemental d'HLM, plans des terrains, plans des bâtiments, avant-projet sommaire, dossier de consultation des entreprises. **545**

1961-1967

2 O 47 Voirie urbaine. – Viabilisation des lotissements d'Ar-Santé et des Fontaines : appel d'offres, marché, paiements, procès-verbaux de réception des travaux, dossiers de travaux hors marché (électrification, téléphone). **540**

1963-1975

2 O 48 Voirie urbaine. – Élargissement de la rue de la Haute-Rive : correspondance, dossier de consultation des entreprises, appel d'offres, marché, paiements, procès-verbaux de réception des travaux, plans. **541**

1963-1968

2 O 49 Voirie urbaine. – Aménagement du carrefour de la Poste : correspondance, dossier de consultation des entreprises, appel d'offres, marché, paiements, procès-verbaux de réception des travaux, plans. **544**

1963-1971

2 O 50 Voirie urbaine. – Viabilisation du lotissement de Beg-al-Lann : correspondance, dossier de consultation des entreprises, appel d'offres, marché, paiements, procès-verbaux de réception des travaux, plans. **541**

1964-1965

2 O 51 Voirie urbaine. – Réfection de la chaussée et construction de trottoirs rue de Trorozec et rue Isidore-Le-Bourdon : correspondance, dossier de consultation des entreprises, appel d'offres, marché, paiements, procès-verbaux de réception des travaux, plans. **542**

1965-1966

2 O 52 Voirie urbaine. – Construction d'une voie d'accès au centre d'études météorologiques spatiales : correspondance, dossier d'acquisition des terrains, dossier de consultation des entreprises, appel d'offres, marché, paiements, procès-verbaux de réception des travaux, plans. **543**

1965-1973

2 O 53 Voirie urbaine. – Viabilisation du lotissement du Champ-du-Curé : correspondance, dossier d'acquisition des terrains, dossier de consultation des entreprises, appel d'offres, marché, paiements, procès-verbaux de réception des travaux, plans. **542**

1965-1974

2 O 54 Voirie urbaine. – Aménagement du parking des Ursulines[1] : correspondance, dossier d'acquisition des terrains, dossier de consultation des entreprises, appel d'offres, marché, paiements, procès-verbaux de réception des travaux, plans. **546**

1965-1982

2 O 55 Voirie urbaine. – Réfection des chaussées rue des Frères-Lagadec, rue de la Haute-Rive, rue de Kerampont et rue des Acacias : correspondance, dossier de consultation des entreprises, appel d'offres, marché, paiements, procès-verbaux de réception des travaux, plans. **544**

1966-1968

[1] Le terrain dit « Le Damany », où se situe actuellement le parking des Ursulines, a fait l'objet de nombreux projets, notamment celui d'un groupe scolaire dans les années 1960, et celui d'un centre socio-culturel puis d'une cité administrative contenant, entre autres services, le centre des Impôts (voir 1 M 9), dans les années 1970. Un accès automobile a un moment été envisagé depuis la rue Jean-Savidan par l'impasse de l'Ancienne-Gendarmerie. – cet accès a ensuite été aménagé plus haut dans la rue.

2 O 56 Voirie urbaine. – Élargissement de la rue des Cordiers : correspondance, dossier d'acquisition des terrains, dossier de consultation des entreprises, appel d'offres, marché, paiements, procès-verbaux de réception des travaux, plans. **546**

1966-1980

2 O 57 Voirie urbaine. – Aménagement de la rue de Pen-ar-C'hoad et de la voie d'accès au lotissement de Saint-Patrice : correspondance, dossier de consultation des entreprises, appel d'offres, marché, paiements, procès-verbaux de réception des travaux, plans. **544**

1968-1970

2 O 58 Voirie urbaine. – Aménagement de la zone d'activités de Nod-Uhel : correspondance, dossier de consultation des entreprises, appel d'offres, marché, paiements, procès-verbaux de réception des travaux, plans. **544**

1969-1972

2 O 59 Voirie urbaine. – Rectification de la rue de la Coudraie : correspondance, dossier de consultation des entreprises, appel d'offres, marché, paiements, procès-verbaux de réception des travaux, plans. **544**

1970-1971

2 O 60 Voirie urbaine. – Aménagement de la rue des Frères-Lagadec (1re tranche) : correspondance, dossier de consultation des entreprises, appel d'offres, marché, paiements, procès-verbaux de réception des travaux, plans. **544**

1970-1971

2 O 61 Voirie urbaine. – Aménagement du boulevard du Forlac'h : correspondance, dossier de consultation des entreprises, appel d'offres, marché, paiements, procès-verbaux de réception des travaux, plans. **547**

1970-1974

2 O 62 Voirie urbaine. – Élargissement de la rue de l'Aérodrome : plans, dossier de déclaration d'utilité publique, dossiers d'expropriation, rapport, convention. **547**

1970-1981

2 O 63 Voirie urbaine. – Construction de trottoirs le long de la route départementale n° 21 entre le carrefour de la Poste et la voie d'accès à la ZUP (boulevard d'Armor) : correspondance, dossier de consultation des entreprises, appel d'offres, marché, paiements, procès-verbaux de réception des travaux, plans. **548**

1971-1973

2 O 64 Voirie urbaine. – Élargissement du chemin de Keriel : correspondance, dossier d'acquisition des terrains, dossier de consultation des entreprises, appel d'offres, marché, paiements, procès-verbaux de réception des travaux, plans. **548**

1971-1975

2 O 65 Voirie urbaine. – Élargissement de la rue de Pouldiguy : correspondance, dossier d'acquisition des terrains, dossier de consultation des entreprises, appel d'offres, marché, paiements, procès-verbaux de réception des travaux, plans. **548**

1971-1975

2 O 66 Voirie urbaine. – Amélioration du carrefour entre la rue de Buzulzo et la rue de Ploubezre : dossier d'acquisition des terrains. **548**

1972

2 O 67 Voirie urbaine. – Élargissement du chemin de Kermarec (rue de Kergreis) : dossier d'acquisition des terrains. **548**

1972-1973

2 O 68 Voirie urbaine. – Aménagement de l'assiette de l'ancienne voie ferrée de la ligne de Lannion à Tréguier du réseau départemental entre la rue des Cordiers et la route de Guingamp (route nationale n° 167)[1] : correspondance, dossier de consultation des entreprises, appel d'offres, marché, paiements, procès-verbaux de réception des travaux, plans. **548**

1972-1974

[1] La route de Guingamp (route nationale n° 167 devenue route départementale n° 767) passait alors par l'actuelle avenue de Park-Nevez. La portion de voie ferrée aménagée correspond à l'actuelle rue Jacques-Cartier (voir aussi 2 O 42 et 4 O 12).

2 O 69 Voirie urbaine. – Aménagement de la rue des Fontaines : correspondance, dossier de consultation des entreprises, appel d'offres, marché, paiements, procès-verbaux de réception des travaux, plans. **548**

1972-1975

2 O 70 Voirie urbaine. – Construction d'un nouveau pont sur le Léguer (pont de Viarmes) : correspondance, demande de maîtrise d'œuvre des services de l'État (DDE), plans de circulation, dossier de consultation des entreprises, appel d'offres, soumission, marché, comptes rendus de réunion de chantier, paiements, coupures de presse. **549**

1972-1976

2 O 71 Voirie urbaine. – Doublement du pont Sainte-Anne, construction d'un mur de soutènement pour l'élargissement de la route départementale n° 101 et reconstruction du mur de quai en amont de l'ancien pont Bailey[1] : dossier de demande de subvention, conventions de financement, dossier de consultation des entreprises, marché, avenant, paiements, procès-verbaux de réception des travaux, plans. **550**

1972-1977

2 O 72 Voirie urbaine. – Construction d'une voie d'accès au nouveau centre hospitalier, d'un parking et d'un mur de soutènement : correspondance, dossier de déclaration d'utilité publique, dossier d'acquisition des terrains, dossier de consultation des entreprises, appel d'offres, marché, paiements, procès-verbaux de réception des travaux, plans. **551**

1972-1979

2 O 73 Voirie urbaine. – Élargissement du chemin de Kerzolès : correspondance, dossier d'acquisition des terrains, dossier de consultation des entreprises, appel d'offres, marché, paiements, procès-verbaux de réception des travaux, plans. **552**

1972-1990

2 O 74 Voirie urbaine. – Élargissement de la rue du Hent-Quer : dossier d'acquisition des terrains. **548**

1973-1974

[1] Ces travaux faisaient partie d'un projet de réaménagement de la circulation automobile sur les deux rives du Léguer, comprenant notamment la construction du pont de Viarmes (voir le dossier précédent) et l'élargissement du pont de Kermaria (voir 2 O 76).

2 O 75 Voirie urbaine. – Viabilisation du lotissement de Buhulien : correspondance, dossier de consultation des entreprises, appel d'offres, marché, paiements, procès-verbaux de réception des travaux, plans. **548**

1973-1974

2 O 76 Voirie urbaine. – Élargissement du pont de Kermaria : correspondance, dossier de consultation des entreprises, appel d'offres, marché, paiements, procès-verbaux de réception des travaux, plans. **553**

1973-1974

2 O 77 Voirie urbaine. – Aménagement d'un parking et d'espaces verts le long du boulevard périphérique sud (« terrain Bollot ») : correspondance, dossier d'acquisition des terrains, dossier de consultation des entreprises, appel d'offres, marché, paiements, procès-verbaux de réception des travaux, plans. **553**

1973-1980

2 O 78 Voirie urbaine. – Aménagement de la rue de Pors-an-Prat : correspondance, dossier de consultation des entreprises, appel d'offres, marché, paiements, procès-verbaux de réception des travaux, plans. **553**

1974-1976

2 O 79 Voirie urbaine. – Revêtement des voies du lotissement de Pen-ar-Ru : correspondance, dossier de consultation des entreprises, appel d'offres, marché, paiements, procès-verbaux de réception des travaux, plans. **554**

1974-1976

2 O 80 Voirie urbaine. – Revêtement des voies du lotissement de Saint-Roch : correspondance, dossier de consultation des entreprises, appel d'offres, marché, paiements, procès-verbaux de réception des travaux, plans. **554**

1974-1976

2 O 81 Voirie urbaine. – Aménagement de parkings au port de plaisance du Beg-Hent : correspondance, dossier de consultation des entreprises, appel d'offres, marché, paiements, procès-verbaux de réception des travaux, plans. **554**

1974-1976

2 O 82 Voirie urbaine. – Aménagement de la rue Charles-Colvez : correspondance, dossier de consultation des entreprises, appel d'offres, marché, paiements, procès-verbaux de réception des travaux, plans. **554**

1974-1976

2 O 83 Voirie urbaine. – Aménagement de la rue des Templiers et de la voie communale n° 7 (rue du 19-Mars-1962) : correspondance, dossier de consultation des entreprises, appel d'offres, marché, paiements, procès-verbaux de réception des travaux, plans. **554**

1974-1977

2 O 84 Voirie urbaine. – Aménagement de la rue de Placen-ar-Guer : correspondance, dossier d'acquisition des terrains, dossier de consultation des entreprises, appel d'offres, marché, paiements, procès-verbaux de réception des travaux, plans, convention avec le supermarché RALLYE. **554**

1974-1981

2 O 85 Voirie urbaine. – Aménagement de la route de Morlaix[1] (route départementale n° 786) entre le nouveau pont sur le Léguer (pont de Viarmes) et Bel-Air : correspondance, demande de maîtrise d'œuvre des services de l'État (DDE), dossier de déclaration d'utilité publique, avant-projet, dossiers de demande de subvention, comptes rendus de réunion de chantier. **555**

1974-1987

2 O 86 Voirie urbaine. – Aménagement de la route de Morlaix (route départementale n° 786) entre le nouveau pont sur le Léguer (pont de Viarmes) et Bel-Air : dossier d'acquisition des terrains[2]. **556**

1976-1983

2 O 87 Voirie urbaine. – Aménagement de la route de Morlaix (route départementale n° 786) entre le nouveau pont sur le Léguer (pont de Viarmes) et Bel-Air : dossier de consultation des entreprises, appel d'offres, marchés, paiements, procès-verbaux de réception des travaux, dossier de reclassement des voies[3]. **557**

1976-1997

---

[1] Il s'agit du boulevard Pierre-Mendès-France.

[2] C'est à cette occasion que la Ville a acquis le parc Sainte-Anne.

[3] Les routes départementales n° 101 (route de Loguivy) et 786 (Hent-Koz-Montroulez) ont été classées dans la voirie communale, tandis que le boulevard Pierre-Mendès-France fut classé dans la voirie départementale (route départementale n° 786).

2 O 88 Voirie urbaine. – Aménagement de la rue Anatole-Le-Braz : correspondance, dossier de consultation des entreprises, appel d'offres, marché, paiements, procès-verbaux de réception des travaux, plans. **554**

1975-1976

2 O 89 Voirie urbaine. – Élargissement du carrefour de Kermaria (entre la rue de Kermaria, la rue de la Bienfaisance et de la rue Joseph-Morand) : dossier d'acquisition des terrains. **554**

1975-1976

2 O 90 Voirie urbaine. – Revêtement des voies du lotissement de Goas-Congar : correspondance, dossier de consultation des entreprises, appel d'offres, marché, paiements, procès-verbaux de réception des travaux, plans. **554**

1975-1977

2 O 91 Voirie urbaine. – Revêtement de la rue Saint-Élivet et des voies des lotissements d'Ar-Santé et des Fontaines : correspondance, dossier de consultation des entreprises, appel d'offres, marché, paiements, procès-verbaux de réception des travaux, plans. **555**

1975-1977

2 O 92 Voirie urbaine. – Aménagement du chemin de Pradig-Glaz (voie communale n° 96) : correspondance, dossier de consultation des entreprises, appel d'offres, marché, paiements, procès-verbaux de réception des travaux, plans. **555**

1975-1977

2 O 93 Voirie urbaine. – Aménagement de la rue Paul-Péral : correspondance, dossier de consultation des entreprises, appel d'offres, marché, paiements, procès-verbaux de réception des travaux, plans. **556**

1975-1977

2 O 94 Voirie urbaine. – Aménagement de la rue de Beauchamp : correspondance, dossier de consultation des entreprises, appel d'offres, marché, paiements, procès-verbaux de réception des travaux, plans. **556**

1975-1977

2 O 95 Voirie urbaine. – Aménagement de la rue de Kernéguez (voie communale n° 65) : dossier d'acquisition des terrains. **558**

1975-1979

2 O 96 Voirie urbaine. – Aménagement de la rue Saint-Pierre au Rusquet (voie communale n° 91) : correspondance, dossier d'acquisition des terrains, dossier de consultation des entreprises, appel d'offres, marché, paiements, procès-verbaux de réception des travaux, plans. **559**

1975-1980

2 O 97 Voirie urbaine. – Aménagement d'une voie d'accès à la carrière du Moulin-du-Duc et au centre commercial boulevard périphérique sud[1] : correspondance, dossier d'acquisition des terrains, dossier de consultation des entreprises, appel d'offres, marché, paiements, procès-verbaux de réception des travaux, plans, convention avec le supermarché LECLERC. **557**

1975-1983

2 O 98 Voirie urbaine. – Aménagement du parking quai de Viarmes[2] : correspondance, dossier de consultation des entreprises, appel d'offres, marché, paiements, procès-verbaux de réception des travaux, plans. **556**

1976-1978

2 O 99 Voirie urbaine. – Démolition d'un immeuble au carrefour entre la rue des Haras et la rue Jean-Savidan : dossier d'acquisition des terrains. **558**

1976-1978

2 O 100 Voirie urbaine. – Aménagement de la route de Beg-Léguer (voie communale n° 82) : correspondance, comptes rendus de réunion, dossier de déclaration d'utilité publique, dossier d'expropriation, documents d'arpentage. **560**

1976-1977

2 O 101 Voirie urbaine. – Aménagement de la route de Beg-Léguer (voie communale n° 82) : dossier d'acquisition des terrains (1re tranche). **561**

1976-1979

[1] Il s'agit de la rue du Moulin-du-Duc.
[2] Il s'agit du parking de Günzburg.

2 O 102 Voirie urbaine. – Aménagement de la route de Beg-Léguer (voie communale n° 82) : dossier d'acquisition des terrains (2e tranche). **559**

1979-1980

2 O 103 Voirie urbaine. – Aménagement de la route de Beg-Léguer (voie communale n° 82) : correspondance, dossier de consultation des entreprises, appel d'offres, marché, paiements, procès-verbaux de réception des travaux, plans. **562**

1978-1980

2 O 104 Voirie urbaine. – Élargissement du chemin de Saint-Patrice : dossier d'acquisition des terrains. **562**

1977

2 O 105 Voirie urbaine. – Aménagement du bourg de Servel : correspondance, dossier de consultation des entreprises, appel d'offres, marché, paiements, procès-verbaux de réception des travaux, plans. **562**

1977-1978

2 O 106 Voirie urbaine. – Aménagement de la sortie du Lycée Félix-Le-Dantec de Beauchamp (boulevard du Forlac'h) : correspondance, dossier de consultation des entreprises, appel d'offres, marché, paiements, procès-verbaux de réception des travaux, plans. **562**

1977-1978

2 O 107 Voirie urbaine. – Élargissement du chemin du Launay (1re tranche) : dossier d'acquisition des terrains. **562**

1977-1978

2 O 108 Voirie urbaine. – Démolition d'immeubles pour l'élargissement de la rue de Buzulzo : correspondance, dossier d'acquisition des terrains, devis, factures, plan. **562**

1977-1978

2 O 109 Voirie urbaine. – Aménagement d'un délaissé de la route départementale n° 11 pour servir de parking[1] : dossier d'acquisition des terrains. **562**

1977-1979

2 O 110 Voirie urbaine. – Construction d'une voie d'accès au plateau sportif de Pen-ar-Ru[2] : correspondance, dossier de consultation des entreprises, appel d'offres, marché, paiements, procès-verbaux de réception des travaux, plans. **562**

1977-1979

2 O 111 Voirie urbaine. – Aménagement du carrefour entre la rue Jeanne-d'Arc et la rue de la Trinité : dossier d'acquisition des terrains. **562**

1977-1980

2 O 112 Voirie urbaine. – Aménagement de la rue des Frères-Lagadec (2e tranche) : correspondance, dossier de consultation des entreprises, appel d'offres, marché, paiements, procès-verbaux de réception des travaux, plans. **562**

1977-1980

2 O 113 Voirie urbaine. – Aménagement d'une voie d'accès à la plage de Maez-an-Aod à Beg-Léguer : dossier d'acquisition des terrains. **563**

1978-1979

2 O 114 Voirie urbaine. – Aménagement de l'allée Georges-Clémenceau sur la route départementale n° 11 : correspondance, dossier de consultation des entreprises, appel d'offres, marché, paiements, procès-verbaux de réception des travaux, plans. **563**

1978-1979

2 O 114 *bis* Voirie urbaine. – Aménagement du carrefour entre la rue Noël-Donval et la rue du 73e-Territorial : dossier d'acquisition des terrains. **548**

1978-1979

[1] Il s'agit d'une partie de ce qui deviendra le parking de Caerphilly après le réaménagement du quartier de la gare.
[2] Il s'agit d'une extension de la rue Xavier-Grall.

2 O 115 Voirie urbaine. – Élargissement de la rue de la Trinité : dossier d'acquisition des terrains. **563**

1978-1980

2 O 116 Voirie urbaine. – Aménagement du secteur de la ZUP (revêtement de la chaussée rue d'Artois et création d'un parking avenue d'Alsace) : correspondance, dossier de consultation des entreprises, appel d'offres, marché, paiements, procès-verbaux de réception des travaux, plans. **563**

1978-1980

2 O 117 Voirie urbaine. – Aménagement du chemin de Rosalic : dossier de déclaration d'utilité publique. **563**

1978-1980

2 O 118 Voirie urbaine. – Pose de bordures en granit au carrefour du Kroas-Hent-Perros, au bourg de Buhulien, rues des Père-et-Frères-Provost et place Ernest-Laurent : correspondance, délibération du conseil municipal, devis descriptif et estimatif, plans. **563**

1979

2 O 119 Voirie urbaine. – Remise en état de la voirie communale suite au naufrage du pétrolier *Amoco-Cadiz* : dossiers de demande de subvention. **563**

1979-1980

2 O 120 Voirie urbaine. – Aménagement de trottoirs allée du Palais-de-Justice : correspondance, dossier de consultation des entreprises, appel d'offres, marché, paiements, procès-verbaux de réception des travaux, plans. **563**

1979-1980

2 O 121 Voirie urbaine. – Aménagement du parking de Louardoul : correspondance, dossier de consultation des entreprises, appel d'offres, marché, paiements, procès-verbaux de réception des travaux, plans. **563**

1979-1980

2 O 122 Voirie urbaine. – Aménagement de la route de Minic'hy (voie communale n° 83) : correspondance, dossier de déclaration d'utilité publique, dossier d'expropriation, dossier d'acquisition des terrains, dossier de consultation des entreprises, appel d'offres, marché, paiements, procès-verbaux de réception des travaux, plans. **564**

1979-1981

2 O 123 Voirie urbaine. – Viabilisation de la zone d'activités de Kerampichon : correspondance, dossier de consultation des entreprises, appel d'offres, marché, paiements, procès-verbaux de réception des travaux, plans. **563**

1979-1981

2 O 124 Voirie urbaine. – Aménagement du carrefour du Kroas-Hent-Perros et construction d'un mur de soutènement rue de l'Aérodrome : correspondance, dossier de consultation des entreprises, appel d'offres, marché, paiements, procès-verbaux de réception des travaux, plans. **563**

1979-1982

2 O 125 Voirie urbaine. – Aménagement de la voie d'accès au centre gériatrique du centre hospitalier[1] : correspondance, dossier d'acquisition des terrains, dossier de consultation des entreprises, appel d'offres, marché, paiements, procès-verbaux de réception des travaux, plans. **565**

1979-1981

2 O 126 Voirie urbaine. – Aménagement de trottoirs au bourg de Buhulien (1re tranche) : correspondance, dossier de consultation des entreprises, appel d'offres, marché, paiements, procès-verbaux de réception des travaux, plans. **565**

1980

2 O 127 Voirie urbaine. – Aménagement de la rue des Père-et-Frères-Provost : correspondance, dossier de consultation des entreprises, appel d'offres, marché, paiements, procès-verbaux de réception des travaux, plans. **565**

1980

[1] Il s'agit d'une extension de la rue de Pen-ar-C'hoad.

2 O 128 Voirie urbaine. – Remise en état de la voirie communale suite au naufrage du pétrolier *Tanio* : dossiers de demande de subvention. **565**

1980-1981

2 O 129 Voirie urbaine. – Élargissement de la rue de la Coudraie : dossier d'acquisition des terrains. **565**

1980-1982

2 O 130 Voirie urbaine. – Élargissement de la voie communale n° 98[1] entre le bourg de Loguivy-lès-Lannion et la route du Yaudet : correspondance, dossier d'acquisition des terrains, dossier de consultation des entreprises, appel d'offres, marché, paiements, procès-verbaux de réception des travaux, plans. **565**

1980-1982

2 O 131 Voirie urbaine. – Élargissement de la rue de Woas-Cloz : correspondance, dossier de consultation des entreprises, appel d'offres, marché, paiements, procès-verbaux de réception des travaux, plans. **566**

1980-1985

2 O 132 Voirie urbaine. – Aménagement du chemin du Launay (2e tranche) : correspondance, dossier de déclaration d'utilité publique, dossier d'acquisition des terrains, dossier de consultation des entreprises, appel d'offres, marché, paiements, procès-verbaux de réception des travaux, plans. **566**

1980-1985

2 O 133 Voirie urbaine. – Aménagement de la rue des Acacias et de la cour de l'ancien hôpital : dossier de demande de subvention. **567**

1981

2 O 134 Voirie urbaine. – Aménagement de la rue Courbe, de la rue du Colonel-Hamon et de la rue Théophile-Salaün : correspondance, dossier de consultation des entreprises, appel d'offres, marché, paiements, procès-verbaux de réception des travaux, plans. **567**

1981-1982

[1] Il s'agit de la rue de l'École.

2 O 135 Voirie urbaine. – Aménagement d'un carrefour sur la route départementale n° 786 à Saint-Marc pour l'accès à la zone commerciale : correspondance, dossier de consultation des entreprises, appel d'offres, marché, paiements, procès-verbaux de réception des travaux, plans. **567**

1981-1982

2 O 136 Voirie urbaine. – Aménagement du chemin de Pors-an-Nay (voie communale n° 85) : correspondance, dossier d'acquisition des terrains, dossier de consultation des entreprises, appel d'offres, marché, paiements, procès-verbaux de réception des travaux, plans. **567**

1981-1984

2 O 137 Voirie urbaine. – Élargissement de la route départementale n° 65[1] entre le carrefour de Kerpabu sur la route départementale n° 21 et le bourg de Servel : dossier d'acquisition des terrains. **567**

1981-1984

2 O 138 Voirie urbaine. – Aménagement de la rue de Crec'h-Huet : correspondance, dossier de consultation des entreprises, appel d'offres, marché, paiements, procès-verbaux de réception des travaux, plans. **569**

1982-1983

2 O 139 Voirie urbaine. – Programmes annuels de travaux sur diverses voies communales (terrassements, enrobés, gravillonnés, revêtement de voies et de trottoirs) : correspondance, dossier de consultation des entreprises, appel d'offres, marché, paiements, procès-verbaux de réception des travaux, plans. **568**

1959-1982

2 O 140 Voirie rurale. – Projet d'aliénation du chemin rural de Keranstivell : correspondance, compte rendu de réunion. – arrêté préfectoral, plans. **569**

1907-1908

[1] Il s'agit de la rue de Kerpabu.

2 O 141 Voirie rurale. – Programmes annuels de travaux sur divers chemins ruraux (ouverture, construction, reconnaissance, élargissement, redressement et entretien) : correspondance, dossier de consultation des entreprises, appel d'offres, marché, paiements, procès-verbaux de réception des travaux, plans. **569**

1931-1982

2 O 142 Voirie rurale. – Arasement de talus : correspondance, dossier de consultation des entreprises, appel d'offres, marché, paiements, procès-verbaux de réception des travaux, plans. **569**

1965

2 O 143 Voirie piétonnière. – Construction de la promenade de la Corderie : marché. **570**

1827

La promenade de la Corderie

2 O 144 Voirie piétonnière. – Démolition de l'ancienne passerelle de Kermaria : marché. **570**

1883

2 O 145 Voirie piétonnière. – Remplacement de la passerelle de l'anse de Viarmes : correspondance. **570**

1913

2 O 146 Voirie piétonnière. – Aménagement d'un chemin piétonnier le long de la route de Perros[1] : correspondance, dossier de consultation des entreprises, appel d'offres, marché, paiements, procès-verbaux de réception des travaux, plans. **570**

1974-1975

2 O 147 Voirie piétonnière. – Aménagement d'un chemin piétonnier à Beg-Léguer : correspondance, dossier de consultation des entreprises, appel d'offres, marché, paiements, procès-verbaux de réception des travaux, plans. **570**

1974-1976

2 O 148 Voirie piétonnière. – Aménagement de la rue des Chapeliers en voie piétonnière : correspondance, dossier de consultation des entreprises, appel d'offres, marché, paiements, procès-verbaux de réception des travaux, plans. **570**

1979-1980

2 O 149 Voirie piétonnière. – Aménagement du sentier des douaniers entre le Beg-Hent et Beg-Léguer : avant-projet, dossier d'établissement de servitudes de passage de piétons sur le littoral. **570**

1980-1982

2 O 150 Voirie piétonnière. – Rénovation des escaliers de Brélévenez : correspondance, dossier de consultation des entreprises, appel d'offres, marché, paiements, procès-verbaux de réception des travaux, plans. **570**

1980-1982

2 O 151 Voirie piétonnière. – Aménagement de la rue de Saint-Malo, de la rue des Augustins, de la rue de La-Tour-d'Auvergne et de la rue Bertrand-Duguesclin en voies piétonnières : correspondance, dossier de consultation des entreprises, appel d'offres, marché, paiements, procès-verbaux de réception des travaux, plans. **571**

1981-1982

2 O 152 Voirie cycliste. – Aménagement de pistes cyclables en bordure de la route départementale n° 788 entre la ZUP et la zone industrielle (avenue de la Résistance) : avant-projet. **570**

1977

[1] Il s'agit de l'avenue de la Résistance.

2 O 153 Espaces verts. – Projet de square le long du Léguer[1] : 1 plan. **570**

1867

2 O 154 Espaces verts. – Plantation de 200 platanes sur le quai d'Aiguillon : procès-verbal d'adjudication (1905). Plantation de 250 platanes sur le chemin de Loguivy[2] et le quai d'Aiguillon : procès-verbal d'adjudication (1908). **570**

1905-1908

2 O 155 Espaces verts. – Aménagement du jardin du tribunal en jardin public : correspondance, plan (1922). Aménagement d'un bassin avec vasque au jardin du Tribunal : correspondance, devis descriptif et estimatif, documentation d'entreprise, plans (1924-1927). Aménagement d'une nouvelle entrée au jardin du Tribunal rue Joseph-Morand : devis descriptif et estimatif, marché, paiements (1938). **570**

1922-1938

2 O 156 Espaces verts. – Aménagement et entretien des espaces verts de la ZUP de Ker-Uhel : correspondance, dossier de consultation des entreprises, appel d'offres, marché, paiements, procès-verbaux de réception des travaux, plans, contrat d'entretien. **571**

1970-1978

2 O 157 Espaces verts. – Aménagement et entretien des espaces verts des lotissements d'Ar-Santé, des Fontaines et de Pen-ar-Ru : correspondance, dossier de consultation des entreprises, appel d'offres, marché, paiements, procès-verbaux de réception des travaux, plans. **570**

1973-1979

2 O 158 Espaces verts. – Projet d'aménagement d'un square à l'angle de la rue Georges-Pompidou et de la rue du Colonel-Hamon[3] : 1 plan. **570**

1977

[1] Ce projet concernait un terrain correspondant à l'actuel parking de Caerphilly.
[2] Il s'agit de l'actuel quai du Maréchal-Foch.
[3] Cet espace a finalement été aménagé en parking (voir 2 O 121).

2 O 159 Espaces verts. – Aménagement du parc Sainte-Anne : correspondance, dossier d'acquisition des terrains, dossier de consultation des entreprises, appel d'offres, marché, paiements, procès-verbaux de réception des travaux, plans. **572**

1977-1982

2 O 160 Espaces verts. – Construction et aménagement d'espaces verts (boulevard périphérique sud à Saint-Élivet, jardin et parking à Saint-Roch, bourg de Buhulien, bretelle de la route de Trébeurden) : correspondance, dossier de consultation des entreprises, appel d'offres, marché, paiements, procès-verbaux de réception des travaux, plans. **572**

1978-1979

2 O 161 Mobilier urbain. – Fourniture de bancs publicitaires : correspondance, convention. **572**

1932-1934

2 O 162 Mobilier urbain. – Implantation d'un abribus allée du Palais-de-Justice : dossier d'acquisition des terrains (1979-1980). Implantation d'un abribus au Rhu : dossier d'acquisition des terrains (1980-1982). **572**

1979-1982

2 O 163 Circulation automobile. – Établissement d'un plan de circulation : correspondance, dossiers de demande de subvention, étude, plans. **573**

1972-1984

2 O 164 Circulation automobile. – Établissement d'un plan de circulation : dossier de consultation des entreprises, appel d'offres, marché, paiements, procès-verbaux de réception des travaux, plans. **574**

1976-1978

2 O 165 Signalisation. – Fourniture de panneaux de signalisation par la société André Citroën[1] : correspondance, documentation d'entreprise, circulaires préfectorales, arrêté préfectoral, délibération du conseil municipal, liste des panneaux à apposer. **574**

1922-1930

[1] Ces plaques émaillées étaient fournies gratuitement par la marque d'automobiles.

2 O 166 Signalisation. – Pose de feux tricolores : dossiers de marché. **574**

1972-1983

2 O 166 *bis* Stationnement automobile. – Fourniture et pose d'horodateurs : correspondance, documentation d'entreprise, rapport, factures. **772**

1981-1982

2 O 167 Toilettes publiques. – Construction d'un chalet de nécessité au pont Sainte-Anne : correspondance, métré estimatif, plans, délibération du conseil municipal (1908). Installation d'urinoirs quai d'Aiguillon, rue de Tréguier, aux halles et venelle des Trois-Avocats : plans, règlement intérieur du service (1930-1935). Construction de WC à la gare (avenue du Général-De-Gaulle) : correspondance, dossier de consultation des entreprises, appel d'offres, marché, paiements, procès-verbaux de réception des travaux, plans (1959-1960). Construction de sanitaires au bourg et à l'école de Servel (ancienne) : correspondance, dossier de consultation des entreprises, appel d'offres, marché, paiements, procès-verbaux de réception des travaux, plans (1962-1965). Construction de sanitaires avec abribus au bourg de Brélévenez : correspondance, dossier de consultation des entreprises, appel d'offres, marché, paiements, procès-verbaux de réception des travaux, plans (1979). **575**

1908-1979

2 O 168 Carrières. – Ouverture, fonctionnement, fermeture : correspondance, déclarations, rapports. **575**

1904-1981

Voirie fluviale et maritime

2 O 169 Chemin de halage. – Allongement jusqu'au quai de Viarmes : correspondance (1840). Projet de prolongement jusqu'à l'embouchure du Léguer et la mer : correspondance (1849). Projet de prolongement jusqu'à l'embouchure du Léguer et la mer : correspondance, rapports de l'ingénieur des Ponts-et-chaussées, plan (1898). Prolongement jusqu'au Beg-Hent en Servel[1] : correspondance, délibération du conseil municipal, état des dépenses, déclarations de cession (1913-1915). **575**

1840-1915

[1] Ces travaux ont été effectués par des prisonniers allemands.

2 O 170 Chemin de halage. – Réfection des berges : correspondance, dossier de consultation des entreprises, appel d'offres, marché, paiements, procès-verbaux de réception des travaux, plans. **575**

1973-1976

2 O 171 Chemin de halage. – Réfection du chemin : correspondance, dossier de consultation des entreprises, appel d'offres, marché, paiements, procès-verbaux de réception des travaux, plans. **575**

1980

2 O 172 Rivière du Léguer. – Construction d'un mur de soutènement sur la rive droite en amont du pont de Kermaria : correspondance, dossier de consultation des entreprises, appel d'offres, marché, paiements, procès-verbaux de réception des travaux, plans. **575**

1975-1976

2 O 173 Ruisseau de Pen-ar-Biez. – Curage du ruisseau des Buttes[1] : arrêté préfectoral (1911). Canalisation pour le comblement de l'anse de Viarmes : correspondance, dossier de consultation des entreprises, appel d'offres, marché, paiements, procès-verbaux de réception des travaux, plans (1965-1967). Curage de l'étang du Stanco : correspondance, dossier de consultation des entreprises, appel d'offres, marché, paiements, procès-verbaux de réception des travaux, plans (1967-1977). **576**

1911-1977

2 O 174 Ruisseau de Louardoul. – Busage : correspondance, dossier de consultation des entreprises, appel d'offres, marché, paiements, procès-verbaux de réception des travaux, plans. **576**

1973-1974

2 O 175 Anse de Viarmes. – Projet d'aménagement d'un barrage et d'un bassin à flot : correspondance. **576**

1896-1901

[1] Il doit s'agir du ruisseau de Pen-ar-Biez, qui se jetait dans l'anse de Viarmes.

2 O 176 Quai Sainte-Anne[1]. – Prolongement du quai vers l'aval : correspondance, rapport de l'ingénieur des Ponts-et-chaussées, devis descriptif et estimatif, marché, arrêté préfectoral (1849-1851). Remblais et aplanissement du terrain situé entre le pont Sainte-Anne et le ruisseau de Kergomar[2] : devis descriptif et estimatif (1855). Élargissement du quai en aval du pont Sainte-Anne : pétition, avant-projet, rapport de l'ingénieur des Ponts-et-chaussées (1866-1874). Construction d'un quai pour l'établissement d'une voie ferrée de raccordement entre le port et la gare : correspondance, procès-verbal d'expertise, rapport de l'ingénieur des Ponts-et-chaussées, coupures de presse (1922-1924). Reconstruction après éboulement : correspondance, marché, rapport de l'ingénieur des Ponts-et-chaussées, convention avec l'État (1928-1929) **576**

1849-1929

2 O 177 Quai Sainte-Anne. – Construction d'un quai et aménagement d'un terre-plein à Loguivy : correspondance, dossier de consultation des entreprises, appel d'offres, marché, paiements, procès-verbaux de réception des travaux, plans. **576**

1972-1982

2 O 178 Port de plaisance du Beg-Hent. – Construction d'une cale : correspondance, dossier de consultation des entreprises, appel d'offres, marché, paiements, procès-verbaux de réception des travaux, plans. **576**

1978-1982

2 O 179 Port de plaisance du Beg-Hent. – Construction du terre-plein et de la cale de Pors-Nevez : correspondance, dossier de consultation des entreprises, appel d'offres, marché, paiements, procès-verbaux de réception des travaux, plans. **577**

1978-1982

2 O 180 Port de plaisance du Beg-Hent. – Pose de corps-morts pour mouillages : dossier de demande de subvention. **577**

1981-1985

[1] Ce quai correspondait à l'actuel quai du Maréchal-Foch et un peu plus en amont, sur la rive gauche du Léguer. Il avait été construit en partie par l'État (« quai du Guer ») et en partie par la commune, ce qui a provoqué de nombreux problèmes en ce qui concerne l'entretien (voir plus loin à la même cote le dossier de reconstruction après éboulement).

[2] Il s'agit du ruisseau du Min-Ran.

2 O 181 Quai de la Corderie. – Projet de reconstruction de la cale : correspondance. **577**

1913

2 O 182 Quai de la Corderie. – Construction d'un mur de quai en bordure du chemin de halage : correspondance, dossier de consultation des entreprises, appel d'offres, marché, paiements, procès-verbaux de réception des travaux, plans. **577**

1965-1968

Voirie ferroviaire

2 O 183 Voie de liaison entre la gare (ancienne) et le port de commerce. – Projet : correspondance (1896). Construction : correspondance, acte de vente[1], plan (1922-1927). Dépose des rails quai du Maréchal-Foch[2] : correspondance, dossier de consultation des entreprises, appel d'offres, marché, paiements, procès-verbaux de réception des travaux, plans (1980-1981). **577**

1896-1981

Électrification, éclairage public, gaz, télécommunications, énergie

3 O 1 Électrification. – Concession de distribution d'énergie électrique : correspondance, soumissions, plans, règlement, cahier des charges, polices au compteur. **752**

1923-1937

3 O 1 *bis* Électrification. – Concession de distribution d'énergie électrique : dossier de substitution de la société L'Énergie Industrielle par la société Lebon et Cie (1935), avenant (1954-1959[3]). **751**

1935-1959

3 O 1 *ter* Électrification. – Postes de transformation[4] : dossiers de mise à disposition des terrains. **580**

1958-1982

---

[1] Le terrain appartenait à l'hospice.
[2] Voir aussi 5 S 2.
[3] La première concession avait été passée avec la société L'Énergie électrique, puis fut transférée à EDF après la nationalisation de 1946.
[4] Voir aussi 5 S 4.

3 O 2 Électrification. – Travaux divers sur le réseau : dossiers techniques, conventions de servitude de passage de ligne électrique, plans. **578**

1925-1957

3 O 2 *bis* Électrification. – Travaux divers sur le réseau : dossiers techniques, conventions de servitude de passage de ligne électrique, plans. **751**

1961-1982

3 O 2 *ter* Électrification. – Création du Syndicat départemental d'électrification : correspondance, documentation, comptes rendus de réunion, statuts, arrêté préfectoral. **751**

1937

3 O 3 Éclairage public. – Concession : correspondance, délibérations du conseil municipal, soumissions, cahiers des charges, traités, avenants, factures. **753**

1817 ; 1843-1936

3 O 3 *bis* Éclairage public. – Travaux divers sur le réseau : dossiers techniques, conventions de servitude de passage de ligne électrique, plans. **579**

1912-1982

3 O 4 Gaz. – Concession de distribution de gaz de houille : correspondance, cahier des charges, délibérations du conseil municipal, états des abonnés (1933-1956[1]). Concession de distribution de gaz propane : correspondance, délibération du conseil municipal, rapport de l'ingénieur des Ponts-et-chaussées (1960-1961). Concession de distribution de gaz naturel : correspondance, cahier des charges, convention, délibérations du conseil municipal (1980-1981). **580**

1933-1981

3 O 5 Gaz. – Construction d'une station de détente de gaz naturel : dossier de cession du terrain à GDF. **581**

1979-1981

[1] La première concession avait été passée avec la société Lebon et Cie, puis fut transférée à GDF après la nationalisation de 1946.

3 O 6 Usine à gaz. – Projet de construction : correspondance. **581**

1866

3 O 7 Usine à gaz. – Mise à disposition des terrains[1], aménagement, branchements : correspondance, conventions, plans. **679**

1934-1935

3 O 8 Usine à gaz. – Raccordement au réseau d'alimentation en eau potable pour la lutte contre l'incendie : correspondance (1965). Installation d'un 4e réservoir de gaz propane liquéfié : dossier d'enquête publique (1968). **581**

1965-1968

3 O 9 Télégraphe. – Embranchement sur la ligne télégraphique de Paris à Brest pour la desserte de la commune : correspondance, état des souscripteurs (1855-1857). Aménagement d'un local pour le télégraphe dans les locaux du nouvel hôtel de Ville : correspondance, plans, marchés, état des dépenses, état des lieux, convention (1867 ; 1879). Établissement d'une ligne télégraphique de Plouaret à Lannion le long de la route départementale n° 11 : arrêté préfectoral (1872). **581**

1855-1879

3 O 10 Téléphone. – Travaux divers sur le réseau : dossiers d'enquête publique, marchés. **581**

1888-1975

3 O 11 Téléphone. – Desserte des bâtiments communaux : correspondance avec l'administration des P et T, contrats. **581**

1918-1982

3 O 12 Téléphone. – Installation de cabines téléphoniques : correspondance avec l'administration des P et T, conventions. **581**

1935-1979

[1] Le terrain, situé dans la future zone d'activités de Nod-Uhel, fut mis à la disposition tout d'abord de la société Lebon et Cie, puis de GDF après la nationalisation de 1946.

3 O 13 Radiodiffusion. – Problèmes de réception de la TSF : correspondance. **582**

1933-1934

3 O 14 Radiodiffusion. – Servitudes radioélectriques : dossiers d'enquête publique, plans. **582**

1956-1982

3 O 15 Télévision. – Construction et aménagement du réémetteur de Beg-al-Lann : correspondance, dossier d'enquête publique, dossier de consultation des entreprises, appel d'offres, marché, paiements, procès-verbaux de réception des travaux, plans, convention avec TDF. **582**

1961-1976

Transports, navigation et régime des eaux

4 O 1 Transport interurbain. – Autorisation de passage de lignes d'autocars : arrêtés préfectoraux (1933-1937). Aménagement d'une gare routière et d'ateliers le long du boulevard périphérique sud pour la CAT[1] : correspondance, plan (1972-1973). Suppression du passage de l'autocar à la gare de chemin de fer pour la ligne de Lannion à Perros-Guirec : correspondance, pétition (1976-1977). **582**

1933-1977

4 O 2 TUL (Transports urbains Lannionnais). – Création du service : correspondance, comptes rendus de réunion, rapports, études, planning des bus. **583**

1977-1981

[1] Ce dossier comprend aussi des copies de documents relatifs au réaménagement des ateliers et garages de la Régie départementale des chemins de fer − issue du réseau de chemin de fer départemental, à voie métrique (voie ferrée d'intérêt local) − en gare routière, qui se situait au bas de la rue de Kermaria (1952-1962).

4 O 3 TUL (Transports urbains Lannionnais). – Acquisition de minibus CITROËN et d'oblitérateurs : correspondance, dossier de consultation des entreprises, appel d'offres, marché, paiements, procès-verbaux de réception des travaux, plans, documentation d'entreprise (1977-1980). Acquisition d'un autobus : correspondance, dossier de consultation des entreprises, appel d'offres, marché, paiements, procès-verbaux de réception des travaux, plans, documentation d'entreprise (1982). **582**

1977-1982

4 O 4 Ligne de chemin de fer de Paris à Brest avec embranchement à Plouaret (Compagnie des chemins de fer de l'Ouest). – Choix du tracé : correspondance, délibérations du conseil municipal, rapports, études, coupures de presse, plans, projet de loi. **584**

1853-1875

4 O 5 Ligne de chemin de fer de Paris à Brest avec embranchement à Plouaret (Compagnie des chemins de fer de l'Ouest). – Installation d'un bureau d'octroi dans la gare : convention avec la Compagnie des chemins de fer de l'Ouest. **584**

1884

L'ancienne gare ferroviaire

4 O 6 Ligne de chemin de fer de Paris à Brest avec embranchement à Plouaret (Chemins de fer de l'État). – Suppression de trains : étude des Chemins de fer de l'État, correspondance, délibération du conseil municipal. **584**

1913

4 O 7 Ligne de chemin de fer de Paris à Brest avec embranchement à Plouaret (SNCF). – Concession d'un terrain pour l'aménagement d'une gare routière et l'installation d'un urinoir à la gare : correspondance, étude, devis descriptif et estimatif, plan, autorisation d'occupation du domaine public ferroviaire, avenants, paiements. **584**

1949-1998

4 O 8 Ligne de chemin de fer de Paris à Brest avec embranchement à Plouaret (SNCF). – Acquisition de terrain suite à la déviation de la route départementale n° 11 et à la suppression d'un passage à niveau[1] : correspondance, plan. **584**

1967-1970

4 O 9 Ligne de chemin de fer de Plouaret à Lannion (Voie ferrée d'intérêt local). – Projet[2] : correspondance, devis descriptif et estimatif, délibération du conseil municipal (copie). **584**

1869-1875

4 O 10 Ligne de chemin de fer de Lannion à Plestin-les-Grèves (Voie ferrée d'intérêt local). – Construction : correspondance, arrêté d'enquête d'utilité publique, notification de jugement d'expropriation. **584**

1905-1916

4 O 11 Ligne de chemin de fer de Lannion à Perros-Guirec (Chemins de fer départementaux). – Construction : plan, arrêté d'autorisation d'occupation temporaire de terrains. **584**

1906

[1] Voir aussi 2 O 3.

[2] Cette ligne a finalement été construite par la Compagnie des chemins de fer de l'Ouest, et a donc été gérée ensuite par les Chemins de fer de l'État. (voir plus haut 4 O 4).

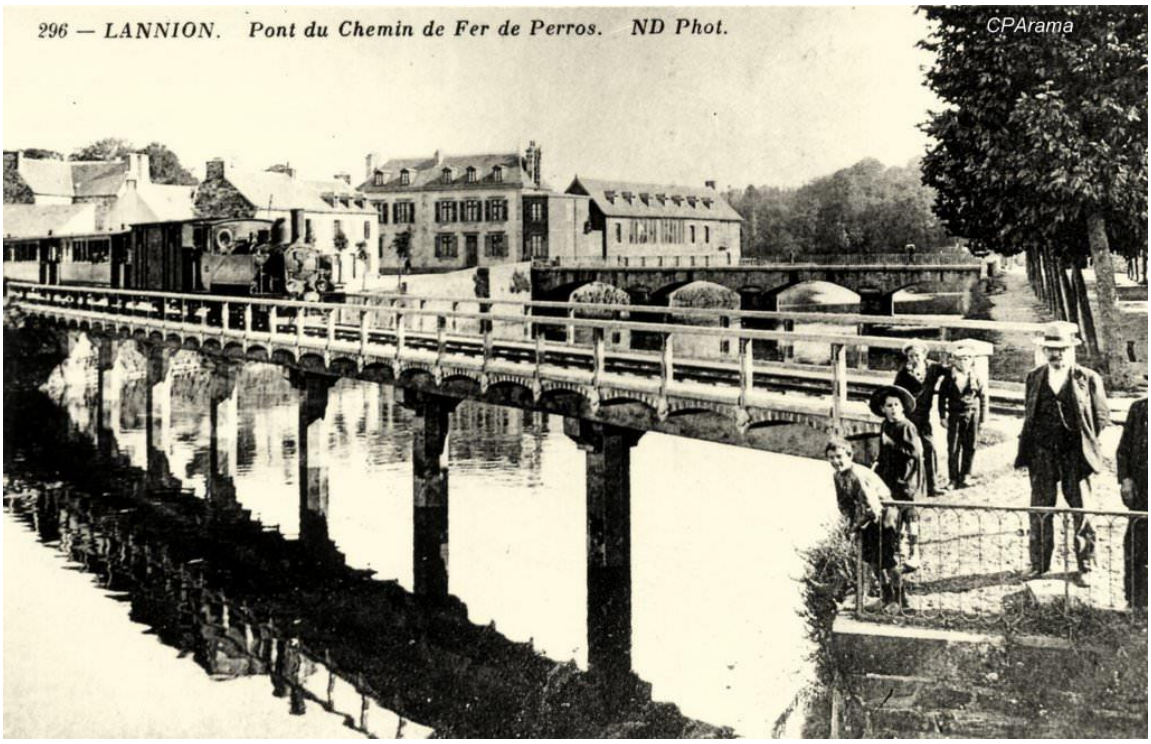

L'ancien pont de chemin de fer sur le Léguer

4 O 12 Ligne de chemin de fer de Lannion à Tréguier (Chemins de fer départementaux). – Acquisition des emprises de la voie pour l'aménagement du boulevard périphérique sud[1] : dossier d'acquisition des terrains, plans. **584**

1946-1952

4 O 13 Aéroport de Lannion-Côte-de-Granit. – Création de la ligne Lannion-Paris : correspondance, documentation, rapport. **584**

1966-1972

4 O 14 Rivière du Léguer. – Rejet d'eaux usées par la distillerie WARENGHEM : enquête hydraulique. **584**

1972

4 O 15 Étang du Stanco. – Acquisition : dossier d'acquisition des terrains. **584**

1956-1972

[1] Il s'agit du boulevard Louis-Guilloux.

4 O 16 Moulins et minoteries. – Autorisation de la minoterie de Beaumanoir sur la rivière du Léguer[1] : correspondance, procès-verbal de récolement, règlement d'eau (1854-1856). Autorisation du moulin des Buttes sur le ruisseau de Pen-ar-Biez : arrêté préfectoral (1899). Autorisation du moulin de Rosalic sur le ruisseau du Min-Ran : arrêté préfectoral (1905). **584**

1854-1905

4 O 17 Anse de Viarmes. – Transfert de gestion au domaine public communal : correspondance, plan, convention. **584**

1975-1976

4 O 18 Port de commerce. – Fonctionnement : correspondance, règlement, arrêtés préfectoraux, états des mouvements. **585**

1846-1875

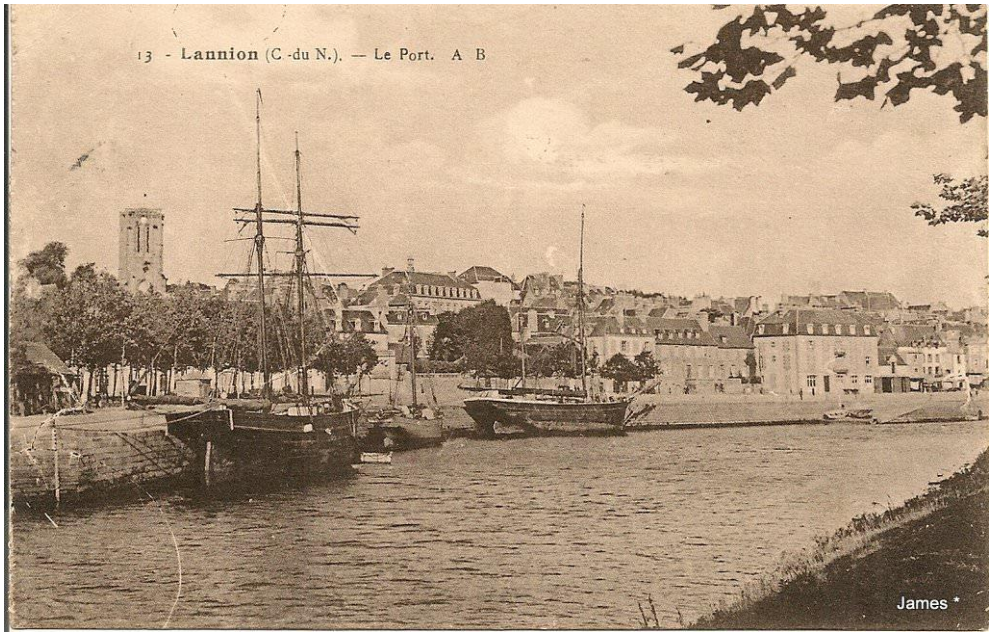

4 O 19 Port de commerce. – Institution de la taxe de péage : correspondance, comptes rendus de réunion, délibérations du conseil municipal, dossier d'enquête publique (1925-1937). Concession à la chambre de commerce et d'industrie : correspondance, cahier des charges, plans (1972-1973). **585**

1925-1973

[1] Cette usine se trouvait sur la rive gauche du Léguer, en amont du pont de Kermaria.

4 O 20 Port de plaisance du Beg-Hent. – Délimitation, concession, fonctionnement, conseil portuaire, commission nautique municipale : correspondance, délibérations du conseil municipal, comptes rendus de réunion, règlement, états statistiques, dossiers de concession, plans de délimitation administrative. **585**

1967-1982

4 O 21 Plage naturelle de Goaslagorn. – Transfert de gestion au domaine public communal : correspondance, comptes rendus de réunion, délibérations du conseil municipal, cahier des charges, plans. **585**

1972-1984

Cultes

Culte catholique

1 P 1 Vicariat. – Érection d'un 3e vicariat[1] : délibérations du conseil de fabrique, correspondance. **1136**

1821

1 P 2 Chapelle Saint-Joseph de l'ancien couvent des Ursulines. – Projet de restitution au culte catholique[2] : correspondance, projet de convention de concession. **1136**

1844

1 P 3 Fabrique. – Relations de la commune avec le clergé : correspondance diverse[3] (1806-1871). Budget : comptes (1814 ; 1817-1823 ; 1836-1837). Dons et legs : correspondance, ordonnance royale, décret présidentiel (1821-1855). Rentes : correspondance, état, procès-verbaux d'adjudication (1807-1808). Contentieux concernant les comptes de la paroisse de Loguivy-lès-Lannion pour les années 1791 et 1792 : compte (1791), correspondance, copie de décret (1807-1808). **1170**

1806-1871

---

[1] Le problème était purement administratif : la paroisse de Loguivy-lès-Lannion ayant été supprimée et rattachée à celle de Lannion, il devenait nécessaire de créer un nouveau vicariat pour le prêtre desservant Loguivy.

[2] Voir aussi 2 P 1.

[3] Ces documents épars et relatifs aux affaires cultuelles ont été rassemblés dans ce dossier car ils portent un témoignage intéressant sur la vie à Lannion à une époque où la religion était encore très présente. On y apprend par exemple que le culte paroissial fut un temps exercé dans la chapelle du monastère Sainte-Anne plutôt qu'à l'église Saint-Jean-du-Baly (un litige semble avoir existé à propos de la propriété des deniers et de certains objets en 1806). On y trouve également un avis du ministre de l'Intérieur annonçant sa décision d'accorder à l'église de Lannion « un tableau peint par le citoyen Régnier et représentant saint Michel terrassant le Démon » (1848). Enfin, en 1868, le curé informe le maire que le conseil de fabrique « a acheté une croix de [Paul] Hernot. C'est celle qui était à l'Exposition universelle [le sculpteur obtint d'ailleurs une médaille pour cette œuvre]. Cette croix est le chef-d'œuvre de notre artiste. Le conseil l'a achetée dans un but louable. Son intention est de placer un monument dans notre ville [et] d'encourager un homme si utile » ; s'ensuit un appel à la générosité du conseil municipal – voilà comment fut acquis le calvaire de Saint-Jean-du-Baly.

1 P 4 Congrégations religieuses. – Recensement : correspondance (1808 ; 1823). Dames hospitalières de la Miséricorde de Jésus : correspondance, décret impérial, statuts, brouillon de rapport (1810-1847). Dames du Saint-Esprit : brouillon de rapport (s. d.). Filles de la Retraite : ordonnance royale, statuts, état du personnel du monastère Sainte-Anne (1827-1838). **1170**

1808-1847

1 P 5 Séparation des Églises et de l'État. – Dévolution des biens de la mense curiale au bureau de bienfaisance : refus d'autorisation du préfet, correspondance, décret présidentiel. **1136**

1907-1909

Autres cultes

2 P 1 Culte anglican. – Autorisation d'exercice à Lannion : pétition, correspondance[1]. **1170**

1837-1844

Période révolutionnaire

3 P 1 Établissement de troncs et de quêtes dans les temples consacrés. Autorisation : 1 affiche d'un arrêté préfectoral. **1136**

an XI

Police des cultes

4 P **NÉANT**

[1] L'un de ces lettres, émanant du pasteur de l'église réformée de Brest, remarquait que la chapelle de l'ancien couvent des Ursulines conviendrait parfaitement à l'exercice du culte protestant. Ce n'est sans doute pas un hasard si le culte catholique a soudainement souhaité se voir restituer cette chapelle (voir plus haut 1 P 2).

Assistance et prévoyance

Bureau de bienfaisance, bureau d'aide sociale[1]

1 Q 1 Commission administrative. – Délibérations : statuts, registre (24 avril 1851-12 juin 1896). **1170**

1851-1896

1 Q 2 Commission administrative. – Délibérations : registre[2] (19 septembre 1896-17 mai 1972). **1170**

1896-1972[3]

1 Q 3 Cote vacante

1 Q 4 Commission d'assistance[4]. – Délibérations : registre (21 février 1914-9 avril 1942). **1137**

1914-1942

1 Q 5 Commission d'assistance. – Délibérations : registre (24 juillet 1942-10 février 1975). **1136**

1942-1975

[1] Le bureau de bienfaisance a été remplacé par le bureau d'aide sociale à compter du 12 juillet 1955.

[2] A relier.

[3] Ce registre ne constitue pas un double de celui coté en 1 Q 5. En effet, ce registre concerne davantage les délibérations relatives au fonctionnement administratif du bureau, tandis que les registres suivants reprennent les décisions de la commission d'assistance – puis du bureau d'aide sociale – en matière d'aide aux personnes (admissions, rejets, etc.).

[4] La commission d'assistance était composée de membres des commissions administratives de l'hospice et du bureau de bienfaisance. Elle rendait des décisions relatives aux demandes d'aide sociale, et a été remplacée par la commission administrative du bureau d'aide sociale à compter du 12 juillet 1955, soit au moment du remplacement des bureaux de bienfaisance par les bureaux d'aide sociale (voir la note 1).

1 Q 6 Fonctionnement. – Affaires diverses : arrêtés préfectoraux[1], correspondance, discours, délibérations de la commission administrative (1863-1982[2]), convention avec les Dames du Saint-Esprit[3], états, listes nominatives des souscripteurs, liste nominative des indigents, listes nominatives des personnes admises aux soupes populaires, listes nominatives des ouvriers au chômage, dossier de projet de caisse des loyers, règlement intérieur des ouvroirs. **1171**

an XI-1982

1 Q 7 Correspondance. – Courrier au départ : registre (1er juin 1925-11 octobre 1975). **1172**

1925-1975

1 Q 8 Finances. – Budget : budgets primitifs, chapitres additionnels, comptes administratifs, comptes de gestion[4]. **1181**

1860-1946

1 Q 9 Finances. – Comptabilité : bordereaux d'inscription des recettes et des dépenses (1842-1922), livres de détail des recettes et des dépenses (1895-1919 ; 1934-1938)[2]. **1182**

1842-1938

1 Q 10 Finances. – Droit des pauvres sur les spectacles : convention avec l'administration des Contributions indirectes, correspondance, délibérations du conseil municipal, délibérations de la commission administrative, cahier d'enregistrement des délibérations de la Commission mixte permanente du droit des pauvres (1931-1938). **1137**

1926-1938

---

[1] Le premier arrêté de l'an XI décide que « la maison dite de la Tourrière, dépendant des hospices de Lannion et occupée par les Miquelonais [les îles de Saint-Pierre-et-Miquelon furent prises par les Anglais en 1793, et ne furent rétrocédés à la France qu'à la Restauration ; s'agissait-il alors de réfugiés ?], sera à compter du premier vendémiaire mise à la disposition du bureau de bienfaisance de Lannion ». Selon un second arrêté préfectoral de l'an XII, ce bâtiment était affecté au bureau de bienfaisance « afin d'y établir des greniers, la marmite économique, etc. ». Il s'agit probablement de bâtiments situés rue de la Bienfaisance et dépendant de l'hospice de charité.

[2] La collection est très lacunaire.

[3] À partir de 1851 au moins, le bureau de bienfaisance était assuré par l'Œuvre de la Providence, située rue de la Bienfaisance, œuvre charitable voulue par le maire Émile Depasse (voir aussi 2 D 49) et dont les actions étaient assurées par les Dames du Saint-Esprit. Outre l'aide directe aux pauvres en général, cette œuvre s'occupait également des ouvroirs pour les jeunes filles et de la salle d'asile pour les enfants (voir 4 M 1 et surtout 1 R 1). Il s'agit là d'archives particulièrement intéressantes, notamment les brouillons de discours d'Émile Depasse, sur l'action pionnière de Lannion en matière d'aide sociale.

[4] Les collections sont très lacunaires.

1 Q 11 Finances. – Souscriptions : registre d'inscription des souscripteurs. **1137**

1882-1905

1 Q 12 Finances. – Souscriptions : registre d'inscription des souscripteurs. **1137**

1906-1912

1 Q 13 Personnel. – Adhésion au Fonds national de compensation : correspondance. **1137**

1941-1942

1 Q 14 Biens. – Cessions de terrains : correspondance, pièces annexes. **1137**

1896-1982

1 Q 15 Biens. – Rentes, location de terres : correspondance, délibérations de la commission administrative, baux, états des propriétés foncières. **1171**

1838-1973

1 Q 16 Biens. – Dons et legs : délibérations de la commission administrative, copies de testament, pièces justificatives, décrets présidentiels. **1172**

1861-1947

1 Q 17 Biens. – Abattage d'arbres : correspondance, procès-verbal d'expertise. **1137**

1940

1 Q 18 Fourniture de pain. – Adjudication : cahiers des charges, procès-verbaux d'adjudication, affiches, délibérations de la commission administrative. **1137**

1886-1888 ; 1914-1946

1 Q 19 Réfugiés espagnols. – Hébergement : circulaires préfectorales, correspondance. **1137**

1937

1 Q 20 Réfugiés vietnamiens et cambodgiens. – Accueil : circulaires préfectorales, correspondance, coupures de presse. **1137**

1979-1980

Œuvres charitables[1]

2 Q **NÉANT**

Établissements hospitaliers

3 Q 1 Hospice. – Projet de réunion de l'hospice de charité et de l'hospice d'humanité en vue de la création de l'œuvre pour l'extinction de la mendicité : délibération de la commission administrative (1839). Fonctionnement : règlement intérieur imprimé (1930). Historique : tapuscrit retranscrivant plusieurs délibérations de la commission administrative et documents annexes[2] (s. d.). **1138**

1839-1930

3 Q 2 Hospice. – Contrôle de la Cour des comptes : arrêts. **1138**

1923

3 Q 3 Hospice. – Personnel : délibération de la commission administrative décidant l'adjonction d'une domestique supplémentaire, l'augmentation des salaires et la cotisation aux retraites ouvrières. **1138**

1912

3 Q 4 Hospice. – Cession du terrain dit « Le Pouillajou » : dossier d'enquête de commodo et incommodo. **1138**

1892-1895

3 Q 5 Hospice. – Location de l'ancien hospice de charité[3] au bureau de bienfaisance : bail. **1138**

1904

---

[1] Voir les archives du bureau de bienfaisance pour l'Œuvre de la Providence.

[2] Ces documents concernent particulièrement la construction du nouvel hospice (1853-1867).

[3] Ces bâtiments, appelés aussi « la Providence » et situés rue de la Bienfaisance, qui avaient servi, entre autres, de grenier municipal (voir 1 Q 6) et de salle d'asile (voir 4 M 1), furent achetés en 1910 par la Ville pour y installer l'école primaire supérieure de jeunes filles.

3 Q 6 Hospice. – Réfection des fenêtres : plan, cahier des charges, soumissions. **1138**

1911-1912

3 Q 7 Centre hospitalier Pierre-Le-Damany. – Création et aménagement : circulaires préfectorales, correspondance, dossier d'acquisition des terrains, plans, convention d'avance de trésorerie, arrêté préfectoral d'autorisation de l'hélistation. **1138**

1965-1978

Institutions diverses

4 Q 1 Caisse d'épargnes et de prévoyance de l'arrondissement de Lannion. – Création : règlement intérieur, liste des administrateurs. **1138**

1836

4 Q 2 Centre social de Ker-Uhel. – Création, fonctionnement : correspondance avec la Caisse d'Allocations familiales, comptes rendus de réunion du comité de gestion, rapports, budget prévisionnel, bilans financiers (1970-1982). Création d'une halte-garderie : délibération du conseil municipal, avenant à la convention avec la Caisse d'Allocations familiales (1971). **1138**

1970-1982

4 Q 3 Mini-crèche des Fontaines. – Création, fonctionnement : correspondance avec la Caisse d'Allocations familiales, dossiers de demande de subvention, plans, dossier d'ouverture. **1138**

1978-1979

4 Q 4 Comité d'action sociale et éducative (CASE). – Création, fonctionnement : correspondance avec la Caisse d'Allocations familiales, comptes rendus de réunion, statuts, règlement intérieur, enquête auprès des adolescents, rapport d'opportunité sur la création d'un centre social éclaté. **1138**

1980-1983

4 Q 5 Foyer des jeunes travailleurs de Ker-Uhel (foyer COSMOS). – Création, fonctionnement : correspondance, rapport, règlement intérieur, bilans. **1139**

1975-1984

4 Q 6 Foyer Auguste-Dagorn. – Création, fonctionnement : correspondance, convention avec l'Office municipal des personnes âgées de Lannion, rapport, bilans financiers. **1139**

1975-1986

4 Q 7 Logements-foyer Paul-Hernot, logements-foyer Auguste-Thos. – Création, fonctionnement : correspondance, comptes rendus de réunion, rapports, bilans financiers, règlement intérieur. **1139**

1969-1981

4 Q 8 Habitations à bon marché (HBM). – Projet de création d'un office municipal : correspondance, documentation, rapports, dossiers de demande de subvention. **1139**

1922-1930

4 Q 9 Habitations à bon marché (HBM). – Projet de construction de 9 maisons au Forlac'h par l'Office départemental d'habitations à bon marché[1] : correspondance, délibérations du conseil municipal. **1139**

1931-1939

Application des lois d'assistance et de prévoyance

5 Q 1 Assistance médicale gratuite. – Délibérations de la commission administrative du bureau d'assistance médicale : registre[2] (11 mai 1894-11 février 1904). **1173**

1894-1904

[1] L'office départemental n'a finalement pas donné suite à ce projet auquel le maire semblait beaucoup tenir (voir aussi 4 H 36 et 3 M 1).

[2] Ce registre a ensuite été utilisé pour l'inscription des sommes versées aux réfugiés de la Première Guerre mondiale.

5 Q 2 Assistance aux femmes en couches. – Demandes : registre[1] (3 mai 1934-18 décembre 1951). **1173**

1934-1951

5 Q 3 Protection du premier âge et de l'enfance. – Consultation de nourrissons : listes nominatives annuelles, états statistiques. **1139**

1921-1945

5 Q 4 Protection du premier âge et de l'enfance. – Déclaration des nourrices, sevreuses ou gardeuses : registre. **1183**

1911-1940

5 Q 5 Assistance aux familles nombreuses. – Chefs de famille et mères proposés à l'assistance : état nominatif. **1173**

1914

5 Q 6 Accidents du travail. – Déclaration : registres. **1140**

1908-1943

5 Q 7 Retraites ouvrières et paysannes. – Assurés obligatoires : liste nominative. **1139**

s. d.

5 Q 8 Secours militaires. – Pensions : correspondance (1832-1862). Secours aux familles de militaires mobilisés : correspondance, mandants de paiement (1914-1917). Allocations militaires en temps de guerre : correspondance, extraits du procès-verbal de la commission cantonale (1939-1947). **1140**

1832-1947

5 Q 9 Aide-ménagères. – Comité cantonal d'entraide : correspondance, documentation, statuts, comptes rendus de réunion, états financiers, bilans. **1141**

1977-1986

[1] Ce registre a ensuite été utilisé comme registre d'inscription sur la liste électorale (1958-1972).

5 Q 10 Sociétés de secours mutuels. – Société de secours mutuels de Lannion : brouillon de discours, liste nominative, statuts, arrêté préfectoral, décret impérial de nomination du président, brochure imprimée *Le bonheur pour deux sous* (1863-1866). La Mutualité lannionnaise : correspondance, listes nominatives des membres, états financiers (1919-1924). La Famille lannionnaise : correspondance, comptes rendus de réunion, listes nominatives des membres, états financiers, dossier de dissolution (1921-1932). **1173**

1863-1932

Enseignement. Action culturelle. Sport. Tourisme

Enseignement

1 R 1 École de la Providence. – Création et fonctionnement de la salle d'asile et de l'ouvroir[1] : correspondance, brouillons de lettres au ministre de l'Instruction publique, brouillons de discours, règlement intérieur de la salle d'asile et d'hospitalité et de l'ouvroir de dentelles, listes nominatives des enfants accueillis, brouillons d'une monographie écrite par le maire Émile Depasse[2]. **1174**

1845-1868

1 R 2 Écoles publiques. – Fonctionnement de l'école de garçons (1889-1953), de l'école de filles (1881-1953) et de l'école maternelle (1903-1939)[3] : baux[4], correspondance, délibérations du conseil municipal, inventaires, avis de nomination des instituteurs, états des effectifs, demandes de travaux[5], marchés de fournitures, états financiers, dossier concernant la section professionnelle du cours complémentaire de l'école de garçons (1920-1945), avis de maladie contagieuse. **1141**

1881-1973

1 R 3 École publiques. – Création du groupe scolaire d'Ar-Santé : correspondance, dossier de présentation, dossier de décoration (œuvre d'art). **1141**

1975-1978

1 R 4 École publiques. – Projet de construction d'une salle polyvalente au groupe scolaire de Pen-ar-Ru : correspondance, compte rendu de réunion. **1141**

1981

---

[1] Voir aussi 1 Q 6.

[2] Il s'agit de documents très intéressants sur l'histoire de cette première « école maternelle » ouverte à Lannion.

[3] Il s'agit bien entendu des écoles situées rue Joseph-Morand. L'école maternelle fut transférée à l'ancien hôtel de Tonquédec en 1930.

[4] Avant la construction de l'école de la rue Joseph-Morand, la Ville louait une maison, dite « la Ville-Aimée », située rue des Buttes.

[5] Les dossiers de travaux sur les bâtiments scolaires ont été classés dans la sous-série 4 M.

1 R 5 École publiques. – Participation au concours d'élaboration d'une affiche pour l'opération « Ville propre » : correspondance, règlement, note, procès-verbal du jury, palmarès, 2 photographies. **1141**

1978-1980

1 R 6 Collège municipal. – Fonctionnement : correspondance, délibérations du conseil municipal, traités constitutifs avec l'État, avenant, dossier de projet de construction d'un nouveau collège (1914), avis de nomination des instituteurs, listes nominatives des élèves, marchés[1] de fournitures scolaires, factures, états financiers, inventaires, palmarès de distribution des prix. **1142**

1849-1961

1 R 7 Collège municipal. – Budget : budgets primitifs, chapitres additionnels, comptes administratifs, états des traitements, arrêt de la Cour des comptes[2]. **1183**

1900-1925

1 R 8 Collège municipal. – Budget : comptes de gestion. **1174**

1900-1920

1 R 9 Collège municipal. – Comptabilité : livres de détail des recettes et des dépenses. **1184**

1900-1922

1 R 10 Collège municipal, école primaire supérieure de filles. – Projet de mise en régie des internats : correspondance. **1141**

1941-1942

1 R 11 École primaire supérieure de filles puis collège moderne de jeunes filles puis lycée moderne de jeunes filles. – Fonctionnement : correspondance, délibérations du conseil municipal, traité constitutif avec l'État, inventaires, avis de subvention, états financiers, marchés de fournitures scolaires, factures, conventions de logement ces surveillantes, dossier de demande de nationalisation. **1143**

1907-1965

[1] Pour les dossiers de travaux sur les bâtiments, voir 4 M 55-60.
[2] Les collections sont lacunaires.

1 R 12 Collège Charles-Le-Goffic[1]. – Fonctionnement : correspondance, délibérations du conseil municipal, traité constitutif, avenant, arrêté ministériel de création du collège d'enseignement secondaire (1966), dossier de demande de nationalisation[2], arrêté préfectoral d'attribution du nom « Charles-Le-Goffic », états financiers, procès-verbaux du conseil d'établissement **1144**

1964-1978

1 R 13 Collège de Ker-Uhel. – Projet de création d'un second collège[3] : correspondance, étude, comptes rendus de réunion. **1143**

1978-1982

1 R 14 Lycée Félix-Le-Dantec. – Fonctionnement : correspondance, délibérations du conseil municipal, dossier de création du centre d'enseignement technique (CET), procès-verbaux de réunion du conseil d'établissement. **1145**

1960-1981

1 R 15 Lycée Félix-Le-Dantec. – Nationalisation : convention de nationalisation (1968), convention pour l'utilisation de la piscine, convention pour l'utilisation du gymnase, états de versement de la participation communale. **1146**

1964-1982

1 R 16 Enseignement technique[4]. – Élections de la Commission locale professionnelle de l'enseignement technique : arrêté préfectoral, affiches, listes nominatives. **1144**

1926-1927

1 R 17 IUT. – Création sur un terrain dépendant du Centre national d'études des télécommunications (CNET) avec résidence universitaire : arrêté préfectoral d'enquête publique. **1144**

1969

---

[1] Après la construction de l'actuel collège Charles-Le-Goffic à Pen-ar-Stang, celui-ci a été baptisé « lycée municipal Félix-Le-Dantec », qui était également le nom du collège municipal situé dans l'ancien couvent des Ursulines. Suite à la réforme de l'Enseignement, les premier et second cycles du second degré ont été dissociés, et le collège est resté à Pen-ar-Stang, tandis que le lycée a été déplacé à Beauchamp, dans l'actuel lycée Félix-Le-Dantec.

[2] Lors de la nationalisation, le lycée municipal Félix-Le-Dantec est devenu le collège d'enseignement secondaire nationalisé de Lannion, à compter du 15 septembre 1967.

[3] Ce second collège a finalement été construit à Pleumeur-Bodou.

[4] Voir aussi 1 R 2.

1 R 18 Enseignement privé. – École primaire des Frères de la Doctrine chrétienne : listes nominatives des élèves, arrêtés du Conseil départemental de l'Instruction publique fixant les taux de la rétribution scolaire, correspondance, délibérations du conseil municipal. **1144**

1859-1865

1 R 19 Enseignement privé. – Participation aux dépenses de fonctionnement des écoles privées[1] : circulaires préfectorales, correspondance, délibérations du conseil municipal, fiches de renseignements, conventions, avenants. **1143**

1966-1980

1 R 20 Enseignement privé. – Participation aux dépenses de fonctionnement des écoles privées : correspondance, comptes rendus de réunion, rapport, états des effectifs, avant-projets, délibérations du conseil municipal, conventions[2], coupures de presse. **1147**

1981-1985

1 R 21 Enseignement privé. – École Sainte-Jeanne-d'Arc : correspondance, déclaration d'ouverture (1927), déclarations d'ouverture de classes, demandes de subvention, dossier de cession d'un délaissé de voirie au carrefour de la rue de la Bienfaisance et de la rue de Roud-ar-Roc'h (1938), conventions, avenants[3]. **1144**

1927-1982

1 R 22 Enseignement privé. – Institution Saint-Joseph : correspondance, délibérations du conseil municipal, déclarations d'ouverture de classes, conventions, avenants[3]. **1144**

1967-1981

1 R 23 Enseignement privé. – Institution Bossuet : déclaration d'ouverture, correspondance. **1145**

1927-1961

[1] Il s'agit des écoles primaires Sainte-Jeanne-d'Arc, du Sacré-Cœur de Brélévenez, du Sacré-Cœur de Buhulien et de l'Institution Saint-Joseph.
[2] Il s'agissait de convertir les contrats simples datant de 1969 en contrats d'association.
[3] Il s'agit des mêmes documents qu'aux cotes 1 R 19 et 20.

1 R 24 Enseignement privé. – École du Sacré-Cœur de Brélévenez : correspondance, délibérations du conseil municipal, conventions, avenants[3], dossier de garantie d'emprunt. **1145**

1969-1981

1 R 25 Enseignement privé. – École du Sacré-Cœur de Buhulien : correspondance, délibérations du conseil municipal, conventions, avenants[3]. **1145**

1969-1980

Œuvres scolaires et périscolaires

2 R 1 Caisse des écoles. – Recréation : correspondance, délibération du conseil municipal. **1145**

1960-1962

2 R 2 Caisse des écoles. – Réunions du comité : registre de comptes rendus (26 septembre 1961-25 avril 1972). **1145**

1961-1972

2 R 3 Caisse des écoles. – Délibérations du comité : registre (15 janvier 1961-16 juin 1998). **1175**

1961-1998

2 R 4 Caisse des écoles. – Arrêtés du président : registre (2 octobre 1961-24 septembre 1969). **1146**

1961-1969

2 R 5 Caisse des écoles. – Budget : budgets primitifs, budgets supplémentaires, comptes administratifs. **1148**

1960-1982

2 R 6 Caisse des écoles. – Comptabilité : registre. **1174**

1935-1965

2 R 7 Caisse des écoles. – Salaires, cotisations sociales et salariales : déclarations annuelles des salaires. **1148**

1968-1973

2 R 8 Caisse des écoles. – Affiliation à l'Institution générale de retraite des agents non titulaires de l'État (IGRANTE) : délibération du comité, demandes individuelles (1969-1970). Affiliation à la Caisse nationale de retraite des agents des collectivités locales (CNRACL) : demande, correspondance (1970). Assurance du personnel : correspondance, délibérations du comité, police, avenant, convention de résiliation (1970-1974). **1148**

1969-1974

2 R 9 Caisse des écoles. – Legs : copie d'un décret présidentiel. **1148**

1895

2 R 10 Pupilles de la Nation. – Office départemental : correspondance, listes nominatives, contrats d'apprentissage, livret bancaire. **1148**

1918-1936

2 R 11 Garderies de vacances. – Mise à disposition des cours et des préaux du collège municipal : correspondance avec la société « Les Amis des écoles laïques ». **1148**

1937

2 R 12 Scoutisme. – Éclaireurs de France : correspondance, récépissé de versement d'armes, inventaire du matériel (1926-1927). Association des scouts de France de Ker-Uhel : baux de location (ferme de Ker-Rouz puis ferme de Kerligonan puis bâtiments des ateliers municipaux de Nod-Uhel), délibérations du conseil municipal, correspondance (1977-1984). **1149**

1926-1984

2 R 13 Auberge de jeunesse. – Création d'une auberge laïque dans deux classes du collège municipal : correspondance, délibération du conseil municipal, demande de subvention (1937). Occupation d'un baraquement au Forlac'h[1] : correspondance, délibération du conseil municipal, convention (1961). Installation dans l'ancien externat du collège municipal (rue de 73e-Territorial) : correspondance, conventions, dossier d'inauguration (1962-1979). **1149**

1937-1979

2 R 14 Cantines scolaires. – Fonctionnement : correspondance, comptes rendus de réunion du comité de la caisse des écoles, états financiers, bilans, notes, études. **1149**

1976-1981

2 R 15 Transport scolaire. – Organisation : circulaires préfectorales, correspondance. **1149**

1961-1983

2 R 16 Colonie de vacances Jean-Savidan du Toulinet à Plestin-les-Grèves. – Fonctionnement : conventions de séjour, factures, états financiers, registres d'économat, dossiers individuels des agents contractuels. **1150**

1972-1982

2 R 17 Amicale laïque de Servel. – Mise à disposition d'un local attenant à la mairie annexe de Servel : correspondance, convention. **1151**

1979-1983

Sciences, arts et lettres

3 R 1 Sociétés savantes. – Société d'émulation du département des Côtes-du-Nord pour le développement des lettres, des sciences et des arts : statuts, correspondance (1861). Congrès des délégués des sociétés savantes : correspondance, questionnaires sur l'état de l'agriculture (1865). **1151**

1861-1865

[1] Il s'agissait d'une construction provisoire en bois qui avait été installée à l'école Joseph-Morand (voir 4 M 4).

3 R 2 Bibliothèque municipale. – Fonctionnement : correspondance, arrêtés préfectoraux de nomination des membres du comité d'inspection et d'achats de livres, rapports d'inspection, listes des livres saisis par l'autorité allemande (1940). **1151**

1899-1982

3 R 3 Bibliothèque municipale. – Catalogues : cahiers d'inscription des achats et donc, cahiers d'inscription des sorties. **1152**

1889-1974

3 R 4 Musique municipale. – Fonctionnement : correspondance, dossier de déclaration, statuts (1934), avenant (1982), rapport, états, comptes rendus de réunion, délibérations du conseil municipal, convention pour la mise à disposition d'une partie de l'école Joseph-Morand, partitions. **1151**

1916-1983

3 R 5 Théâtre municipal. – Fonctionnement : correspondance, documentation d'entreprise, convention avec la Société des auteurs et compositeurs dramatiques, convention d'installation d'un rideau-réclame, marché pour la restauration des décors. **1152**

1925-1938

3 R 6 Cours de danse classique. – Ouverture : déclaration. **1152**

1969

3 R 7 Monuments historiques. – Classement et inscription sur l'inventaire supplémentaire : correspondance, arrêtés ministériels, photographies. **1152**

1907-1974

3 R 8 Patrimoine. – Découverte de cavités route de Trébeurden : lettre du service des Fouilles et antiquités (1974). Restauration des statues de saint Roch et de sainte Anne et la Vierge de la chapelle Saint-Roch : délibération du conseil municipal, ordre de service, notice descriptive (1978). Restauration du lavoir couvert et de la fontaine Sainte-Marguerite à Buhulien : délibération du conseil municipal, devis, dossier de demande de subventions (1980-1981). Restauration des niches et des statues de l'enclos paroissial du cimetière de Servel : délibération du conseil municipal, devis, dossier de demande de subvention (1982). Restauration de la *Mise au Tombeau* de l'église de Brélévenez (1982). **1152**

1974-1982

Sport, tourisme, loisirs

4 R 1 Sports. – Office municipal des sports : statuts, règlement intérieur, comptes rendus de réunion, conventions, états financiers, plannings, coupures de presse. **1153**

1975-1982

4 R 2 Sports. – Utilisation du stade municipal du Forlac'h par l'Union sportive lannionnaise (USL) : dossier de location[1] puis d'acquisition des terrains (1922-1929), acte de donation à la commune (1936), contrat de gestion (1947), convention (1958). **1153**

1922-1958

4 R 3 Sports. – Utilisation du stade René-Guillou de Park-Nevez : correspondance, délibération du conseil municipal, protocoles d'accord avec l'Union sportive lannionnaise (USL) et le Stade lannionnais. **1153**

1970-1971

4 R 4 Sports. – Utilisation du stade et de la salle de sports de l'ASPTT : correspondance avec la SEMAEB, correspondance avec le Centre national d'études des télécommunications (CNET), correspondance générale, plans. **1153**

1964-1965

[1] Le terrain était tout d'abord loué par l'hospice à la commune, puis fut acquis par l'USL.

4 R 5 Sports. – Utilisation de la piscine de Beauchamp : correspondance, rapport, comptes rendus de réunion, conventions avec le lycée Félix-Le-Dantec, arrêté municipal. **1154**

1968-1982

4 R 6 Tourisme. – Mise en valeur des plages de Beg-Léguer : correspondance, rapport, plans (1965-1966). Ouverture d'un camping à Beg-Léguer : correspondance, permis de construire (1971-1980). **1153**

1965-1980

4 R 7 Loisirs. – Organisation de fêtes : correspondance avec le Comité des commerçants, correspondance avec le Comité des fêtes, arrêtés municipaux réglementant la circulation. **1154**

1969-1982

4 R 8 Loisirs. – Centre d'accueil et de loisirs de Saint-Élivet : correspondance, délibérations du conseil municipal, statuts, conventions, états financiers. **1153**

1973-1982

4 R 9 Loisirs. – Association Ville de Lannion-comités d'entreprises (ACEV) : dossier de déclaration, statuts, comptes rendus de réunion du conseil d'administration, convention et avenant pour la construction du centre de loisirs sans hébergement de Beg-Léguer. **1153**

1978-1982

4 R 10 Loisirs. – Association de pêche « La Gaule lannionnaise » : correspondance concernant l'aménagement d'une échelle à saumons, dossier de demande de subvention. **1153**

1925

4 R 11 Loisirs. – Projet d'aménagement d'une piscine dans l'ancienne carrière de Moulin-du-Duc : 1 plan. **1153**

s. d. [années 1980 ?]

Archives entrées par voie extraordinaire

Fonds Jean Savidan

1 S 1 Legs Savidan : archives familiales, photographies. **808**

XIXe siècle et début XXe siècle

1 S 2 Legs Savidan : album photographique. **808**

s. d.

Fonds Henri Martel

2 S 1 Fonds Henri Martel, ancien maire[1] (liasse I, dossiers n° 1 à 11). **801**

1960-1961

2 S 2 Fonds Henri Martel, ancien maire (liasse I, dossiers n° 12 à 22). **802**

1960-1961

2 S 3 Fonds Henri Martel, ancien maire (liasses II et III). **803**

1960-1961

2 S 4 Fonds Henri Martel, ancien maire (liasses IV et V). **804**

1960-1961

2 S 5 Fonds Henri Martel, ancien maire (liasses VI et VII). **805**

1960-1961

[1] Ces documents sont des archives privées – bien que de nombreux documents relèvent davantage des archives publiques de la commune –, constituées par Henri Martel, maire de Lannion de mai 1960 à mai 1961, soit au moment de la création du « Grand-Lannion » (25 avril 1961) par la fusion des communes de Lannion, Brélévenez, Buhulien, Loguivy-lès-Lannion et Servel. Il s'agit par conséquent d'archives particulièrement riches d'un point de vue historique, qui semblent avoir été données à la Ville par un membre de la famille de Monsieur Martel, en 1998. Les dossiers étaient pour la plupart déjà classés dans des chemises ; ce classement initial a été conservé et repris en annexe du répertoire (voir pp. 394-396) et certains thèmes signalés dans l'index.

2 S 6 Fonds Henri Martel, ancien maire : documents non classés. **806**

1959-1961

2 S 7 Fonds Henri Martel, ancien maire : documents non classés. **807**

1962-1964

Fonds « La Maison Lannionnaise »

3 S 1 Maisons Castors : archives de la Société anonyme coopérative à capital variable « La Maison Lannionnaise ». **805**

1953-1965

Documents divers

4 S 1 Brochure *Lannion et ses plages : Perros-Guirec, Trégastel, Trébeurden, Saint-Michel-en-Grève, Trestel, Saint-Efflam, Port-Blanc* : guide[1] édité par le Syndicat d'initiative des plages de Lannion. **1155**

s. d. [1925]

4 S 2 Brochure[2] *Connaissance de la France : Lannion et le Trégor*. **1155**

1966

Archives restituées par la Direction départementale de l'Équipement

5 S 1 Centre d'études de météorologie spatiale. – Extension du bâtiment B : dossier de marché. **1155**

1975

5 S 2 Voirie départementale. – Aménagement de la route départementale n° 101 entre le bourg de Loguivy-lès-Lannion et la station d'épuration de Kerfons : correspondance, dossier d'enquête publique, marché, paiements, plans. **1155**

1967-1980

---

[1] Ce guide a été envoyé à la commune en 2006, par M. Robert Foucault de Bonnelles (78).

[2] Il s'agit d'une brochure d'une centaine de pages reliées, tapées à la machine à écrire et comportant des photographies collées. Le texte présente les divers aspects économiques de la région. La couverture porte les dates « 28.7-7.8.66 », et les dernières pages présentent des listes nominatives de « cadres » – probablement des enseignants – et de « stagiaires » venant d'Algérie, d'Allemagne, de Belgique, d'Italie et de France.

5 S 3 Voirie départementale. – Aménagement du carrefour de Pont-ar-Stang entre la route départementale n° 786 et la route départementale n° 31 : correspondance, plans. **1155**

1973

5 S 4 Voirie communale. – Cession de délaissés de voirie et de terrains pour l'implantation de postes de transformation électrique : correspondance, délibérations du conseil municipal, plans. **1155**

1961-1981

5 S 5 Voirie communale. – Reclassement des voies communales et des routes départementales suite à l'aménagement du boulevard périphérique sud (boulevard Louis-Guilloux) : correspondance, délibérations du conseil municipal, plans. **1155**

1973-1983

5 S 6 Zone industrielle. – Extension : correspondance, dossier de consultation des entreprises, plans, marché, paiements, procès-verbaux de réception des travaux, décompte définitif des travaux, convention avec la Compagnie générale des eaux, dossier des ouvrages exécutés de la station de relevage des eaux usées. **1156**

1968-1977

5 S 7 ZUP de Ker-Uhel. – Aménagement (voirie et réseaux divers) : correspondance, plans, marchés, paiements. **1157**

1965-1978

5 S 8 ZUP de Ker-Uhel. – Aménagements particuliers (foyer des jeunes travailleurs, lotissement de Keriaden, résidence de Bourgogne, résidence d'Armor, espaces verts, centre commercial) : correspondance, plans. **1158**

1970-1977

5 S 9 ZUP de Ker-Uhel. – Aménagement d'une station de relevage des eaux usées : correspondance, marché, paiements. **1159**

1966-1975

5 S 10 ZAC de Kerligonan. – Aménagement : correspondance, plan d'aménagement de zone (PAZ), plans. **1160**

1971-1977

5 S 11 ZAC de Kerligonan. – Aménagement d'une bretelle d'accès à la route départementale n° 21 et d'une conduite d'eaux usées avec station de relevage le long du Léguer : correspondance, marché, paiements. **1162**

1975-1982

5 S 12 Stations-service. – Autorisation : correspondance, plans, permissions de voirie. **1157**

1968-2001

Fonds de l'Association des agents d'exploitation des régies municipales d'eau et d'assainissement

6 S 1 Association des agents d'exploitation des régies municipales d'eau et d'assainissement[1]. – Création et fonctionnement : statuts, avis de déclaration, correspondance, comptes rendus de réunion, rapports. **1158**

1981-1982

[1] Cette association, dont le siège se trouvait à la mairie de Lannion, avait pour objet « d'échanger toutes informations sur les gestion techniques et financières », et « de faire toutes propositions auprès des institutions compétentes ». Elle se composait de trente membres actifs et le président en était Jean-Claude Collet, directeur des services Techniques de la Ville. Elle semble n'acvoir fonctionné que de 1981 à 1982.

Urbanisme

Planification et aménagement foncier

1 T 1 Plan d'aménagement, d'embellissement et d'extension. – Projet : correspondance, dossier de projet de prises de vues aériennes. **698**

1925-1928

1 T 2 Schéma directeur d'aménagement et d'urbanisme (SDAU). – Élaboration : correspondance, comptes rendus de réunion, dossier administratif, plans. **698**

1973-1978

1 T 3 Plan d'occupation des sols (POS). – Élaboration : comptes rendus de réunion, plans, études. **699**

1973-1978

1 T 4 Plan d'occupation des sols (POS). – Élaboration : dossiers par quartier. **700**

1974-1978

1 T 5 Plan d'occupation des sols (POS). – Élaboration : dossier de publication. **701**

1979-1980

1 T 6 Plan d'occupation des sols (POS). – Élaboration : dossier d'approbation. **699**

1980

1 T 7 Plan d'occupation des sols (POS). – Mise à jour : dossier d'approbation. **702**

1980-1982

1 T 8 Plan de référence. – Élaboration : délibérations du conseil municipal, conventions d'études, avenants, dossier de demande de subvention, paiements, rapport final. **782**

1978-1981

Droit d'occupation du sol

2 T 1 Autorisations de construire : demandes, plans. **696**

1925-1926

2 T 2 Autorisations de construire : demandes, plans. **697**

1927-1929

2 T 3 Autorisations de construire : demandes, plans. **698**

1930-1943

2 T 4 Urbanisme commercial. – Implantation de supermarchés dans la ZUP de Ker-Uhel : correspondance, permis de construire, plans, conventions de participation aux travaux de voirie et réseau divers. **783**

1968-1974

2 T 5 Stationnement de roulottes et caravanes. – Interdiction de stationnement en face de la chapelle Saint-Roch : correspondance, arrêté municipal, procès-verbaux, rapports de police, 1 photographie. **783**

1964-1965

Zones d'activités, lotissements et HLM

3 T 1 Zone industrielle. – Implantation des entreprises : correspondance, délibérations du conseil municipal, comptes rendus de réunion, convention entre le SIDIRL et la SEMAEB, actes notariés d'acquisition des terrains par la SEMAEB, étude du Comité d'expansion économique, dossier de lotissement, plans, documentation d'entreprise, listes des entreprises, dossier de cession des terrains à la commune, acte rectificatif, bilans, coupures de presse, photographies aériennes. **784**

1959-1983

3 T 2 Zone industrielle. – Voirie et réseau divers[1] : convention tripartite entre la commune, le SIDIRL et le Centre national d'études des télécommunications (CNET), dossiers techniques, plans. **785**

1958-1986

3 T 3 Zone d'activités de Nod-Uhel. – Acquisition et cession des terrains : dossier de déclaration d'utilité publique, plans, dossier d'acquisition des terrains à l'hospice, dossiers de vente. **783**

1955-1982

3 T 4 Zone d'activités des Champs-Blancs. – Acquisition des terrains[2] : correspondance, délibération du conseil municipal, plans. **783**

1981

3 T 5 ZUP de Ker-Uhel[3]. – Projet : correspondance, convention tripartite avec l'État et la SEMAEB, arrêtés préfectoraux, études, rapports, plans, enquête parcellaire, dossier d'acquisition des terrains. **787**

1960-1966

3 T 6 ZUP de Ker-Uhel. – Aménagement : correspondance générale[4]. **786**

1962-1974

3 T 7 ZUP de Ker-Uhel. – Financement : dossier de demande de subvention du Fonds de développement économique et social (FDES). **788**

1965-1968

3 T 8 ZUP de Ker-Uhel. – Relations avec la SEMAEB : correspondance, délibérations du conseil municipal, comptes rendus de réunion, conventions, avenants, états de paiements, plans, bilans. **789**

1962-1985

---

[1] Les voiries et réseau divers ont été réalisés par le SIDIRL, maître d'ouvrage (voir aussi 5 S 6).

[2] Ces terrains serviront plus tard à l'aménagement de la zone d'activités de Keradrivin.

[3] Voir aussi 5 S 7-9.

[4] Les documents relatifs à la ZUP de Ker-Uhel ont fait l'objet d'un « classement » antérieur dont la logique reste assez obscure, et qui n'a pas permis de retrouver l'ordre d'élaboration du dossier tel qu'il avait été produit à l'époque. Ce dossier décrit comme « correspondance générale » rassemble en fait des éléments épars qui n'ont pas pu être rattachés aux autres thématiques de l'affaire, mais qui conservent toute leur pertinence historique. Dans de telles conditions, il est bien évident qu'il conviendra de consulter l'ensemble des pièces relatives à la ZUP (3 T 5-13) pour obtenir une vision claire de cet aménagement qui a eu une influence déterminante sur l'histoire de la ville de Lannion.

3 T 9 ZUP de Ker-Uhel. – Relations avec la CILOF : correspondance, délibérations du conseil municipal, conventions de participation aux dépenses de voirie et réseau divers, avenants, pièces justificatives. **788**

1970-1989

3 T 10 ZUP de Ker-Uhel. – Construction de logements[1] : convention avec l'Office départemental d'HLM, plans, 3 photographies. **790**

1963-1969

3 T 11 ZUP de Ker-Uhel. – Voirie et réseau divers : correspondance, comptes rendus de réunion de coordination technique, comptes rendus de réunion de chantier, plans. **791**

1961-1970

3 T 12 ZUP de Ker-Uhel. – Aménagement commercial : correspondance, étude commerciale, rapport, avant-projet, plans, baux de location de la superette. **792**

1963-1984

3 T 13 ZUP de Ker-Uhel. – Rétrocession des terrains à la commune : correspondance, délibérations du conseil municipal, plans, actes notariés, bilans. **792**

1974-1985

3 T 14 ZAC de Kerligonan[2]. – Relation avec la SEMAEB : correspondance, comptes rendus de réunion, notes, rapports, étude du Comité d'expansion économique, programmes, convention, arrêtés préfectoraux, règlement d'urbanisme, cahier des charges, plans, bilans. **793**

1970-1980

3 T 15 ZAC de Kerligonan. – Aménagement : dossier de présentation, dossier de déclaration d'utilité publique, dossier d'emprunt, dossier de révision du plan d'aménagement de zone (PAZ). **794**

1970-1977

[1] Voir aussi en annexe les archives de la SEMILECG.

[2] L'opération « ZAC de Kerligonan » constitue la suite de l'aménagement de la ZUP de Ker-Uhel (voir aussi 5 S 10-11).

3 T 16 ZAC de Kerligonan. – Voirie et réseau divers[1] : correspondance, convention d'études, dossiers techniques, plans. **795**

1971-1982

3 T 17 ZAC de Kerligonan. – Relance de l'opération : contrat d'études, dossier de modification du plan d'aménagement de zone (PAZ). **796**

1978-1989

3 T 18 ZAC de Kerligonan. – Relance de l'opération : correspondance et comptes rendus de réunion avec la SEMAEB, délibérations du conseil municipal, avenants à la concession, dossier de déclaration d'utilité publique, dossier de programme d'action foncière (PAF), bilans, coupures de presse. **797**

1978-1987

3 T 19 ZAC de Kerligonan. – Cession de terrains à des particuliers : correspondance, délibérations du conseil municipal, plans. **798**

1977-1989

3 T 20 ZAC de Kerligonan. – Cession de terrains à la commune : correspondance, dossier de déclaration d'utilité publique, dossiers d'acquisition des terrains, plans, dossier de clôture de l'opération. **799**

1981-1993

3 T 21 ZAC de Kerbalanec. – Projet : plans, bilan prévisionnel. **798**

1977

3 T 22 Lotissement de l'Hôtel-de-Tonquédec[2]. – Acquisition des terrains : délibération du conseil municipal, enquête de commodo et incommodo, plans, acte notarié, pièces justificatives. **798**

1930-1932

3 T 23 Lotissement des Fontaines. – Acquisition des terrains : correspondance, plans, actes, pièces justificatives. **798**

1955-1960

[1] Les travaux ont été réalisés par la SEMAEB, maître d'ouvrage.
[2] Ce lotissement était couplé avec l'aménagement de l'école maternelle Jean-Savidan (voir 4 M 9).

3 T 24 Lotissement de Pen-Ar-Ru. – Acquisition des terrains : correspondance, plans, actes, pièces justificatives. **799**

1958-1972

3 T 25 Lotissement de Saint-Roch. – Acquisition des terrains : correspondance, plans, actes, pièces justificatives. **798**

1960-1961

3 T 26 Lotissement de Goas-Congar. – Acquisition des terrains, cession des lots : correspondance, plans, actes, pièces justificatives. **800**

1960-1971

3 T 27 Lotissement d'Ar-Santé. – Acquisition des terrains : correspondance, plans, actes, pièces justificatives. **800**

1961

3 T 28 Lotissement de Beg-al-Lann. – Cession des lots : correspondance, délibérations du conseil municipal, actes, listes nominatives. **791**

1965-1970

3 T 29 HLM. – Projet de lotissement au Forlac'h et à Beauchamp : correspondance, arrêté préfectoral, dossier d'acquisition des terrains (1958-1959). Construction de 120 logements dans le lotissement de Pen-ar-Ru : correspondance, dossier de cession des terrains, plans, permis de construire, dossier de recrutement du concierge (1958-1963). Construction de 20 logements dans le lotissement de Beg-al-Lann : correspondance, plan, règlement du lotissement, liste nominative (1964-1966). Construction de 48 logements à Buhulien : correspondance, plan, dossier d'acquisition des terrains (1971-1974). **800**

1958-1974

Documents figurés

Photographies

1 Fi 1 Collège municipal : 12 photographies de classe (1921-1922 ; 1926-1927 ; 1929-1930 ; 1932-1933 ; 1938-1939 ; [1939-1940] ; 1940-1941), 2 photographies de professeurs (1921-1922 ; 1926-1927), 1 photographie du congrès des directrices et principaux de collège (Paris, 3-4 avril 1939)[1]. **809**

1921-1941

1 Fi 2 Port de commerce. – Sabliers : 29 photographies. **811**

s. d.

1 Fi 3 Chemin de fer. – Comité de défense de la gare de Plouaret-Trégor et de la ligne Lannion-Plouaret : 1 album de photographies[2]. **812**

[1990-2000]

1 Fi 4 Musique municipale : 12 photographies. **811**

1908-1956

1 Fi 5 Seconde Guerre mondiale. – Occupation allemande : 9 photographies[3]. **1158**

s. d.

[1] Ces photographies ont été données à la bibliothèque municipale en 2001.

[2] Une feuille insérée au début de l'album précise qu'il s'agit de 550 photographies environ, prises entre 1990 et 2000, remises à Madame Maryvonne Massart, conservatrice de la médiathèque, par Monsieur Clous de Lannion. Madame Massart a remis l'album aux Archives municipales le 10 juin 2010.

[3] Il s'agit de 5 photographies d'enterrement de soldats allemands au cimetière de Brélévenez ; 1 photographie prise du clocher de l'église Saint-Jean-du-Bally, avec au premier plan un fusil-mitrailleur ; 1 photographie d'un wagon de marchandises ; 1 photographie du calvaire de l'église Saint-Jean-du-Baly, avec un panneau « Kreiskommandantur » accroché sur la grille ; 1 photographie de cinq soldats allemands autour d'un poste-mitrailleur, au bord de la mer.

Cartes postales anciennes

2 Fi **NÉANT**

Affiches

3 Fi 1 Première Guerre mondiale : panorama de la bataille de l'Yser. **811**

s. d.

3 Fi 2 Seconde Guerre mondiale : portrait du maréchal Pétain. **811**

[1940]

3 Fi 3 Seconde Guerre mondiale. – Bombardements anglais : affiche bilingue (allemand et français). **810**

s. d.

3 Fi 4 Seconde Guerre mondiale. – Engagement dans l'armée française de l'Armistice : affiches « Engagez-vous, rengagez-vous ! ». **808**

[1941]

3 Fi 5 Seconde Guerre mondiale. – Travail volontaire en Allemagne : affiche « La relève continue ! ». **810**

[1942]

3 Fi 6 Guerre d'Algérie. – Campagne nationale d'aide aux soldats d'Algérie et du Sahara et à leurs familles : affiche « L'Algérie nouvelle se construira dans la fraternité » de la Fondation Maréchal de Lattre. **808**

s. d.

3 Fi 7 Abattoir municipal. – Règlement : affiche. **808**

1913

3 Fi 8 Droits de place, d'étalage et de stationnement. – Règlement : affiche. **808**

1925

3 Fi 9 Circulation, stationnement. – Règlement : affiche. **808**

1934

Divers

4 Fi 1 Décret royal d'Alexandre Ier, roi des Serbes, des Croates et des Slovènes, décernant la médaille de l'ordre de Saint-Sava à Le Meur, prêtre catholique, pour preuve de son grand mérite[1]. **808**

1926

У име
Његовог Величанства
ПЕТРА I.
по милости Божјој и вољи народној
Краља Србије
Његово Високочанство
АЛЕКСАНДАР
Наследник Престола
благоволео је потписати следећи Указ
одликујемо:
Господина Ле Мер (Le Meur)
римокатолички свештеника са Грода „Ривера"
Краљевским орденом
Светога Саве
четврте реда
Наш Министар Вере
нека овај Указ изврши
Министар Вере
Александар с.р.
Канцелар Краљевских ордена даје ову Повељу
Господину Ле Мер-у
као доказ његовог одликовања
Београду
Секретар
Канцеларије Краљевских ордена
Канцелар Краљевских ордена
Генерал

[1] Il n'a pas pour l'instant été possible de connaître la provenance de ce document écrit en serbo-croate, ni l'histoire de ce prêtre. Remerciements à Kilda Giraudon et Vera Maltby pour la traduction.

4 Fi 2 1 action au porteur de 100 francs de la Compagnie générale de traction[1]. **811**

[1900]

4 Fi 3 Musique municipale : 2 diplômes de 1er prix d'exécution au concours national de musique de Saint-Brieuc. **–**

2 cadres, 1935

4 Fi 4 Centre national d'études des télécommunications (CNET) : 1 bobine de film[2]. **810**

1965

[1] La Compagnie générale de traction, disparue en 1902, s'occupait d'équipements et d'exploitation pour les réseaux de tramway.
[2] Une étiquette, collée au couvercle de la boîte, précise le titre : « À l'heure de Lannion ».

Index alphabétique

A

Abattoir municipal, bâtiments : 5 M 43, 58 ; 2 S 2 ; 3 Fi 7
Abattoir municipal, fonctionnement : 4 F 6 ; 2 K 30
Abri antiaérien : 3 H 11 ; 4 H 30
Abri pour canoës-kayaks : 5 M 14
Abribus : 4 N 10 ; 2 O 162, 167
Accident du travail : 5 Q 6
ACEV : voir ***Association Ville de Lannion-Comités d'entreprises***
Acte administratif : voir ***Bien communal***
Acte de l'administration communale : sous-série 2 D
Acte de l'administration départementale : série B
Acte du pouvoir central : série A
Acte notarié : voir ***Bien communal***
Acte soumis à l'enregistrement : 2 D 62
Action culturelle : série R
Action sociale : 4 H 32 ; série Q
Administration des Contributions indirectes : 3 G 1
Administration des PTT : 3 G 2-12
Administration générale de la commune : série D
Administration militaire : sous-série 2 H
Aéroclub : 2 S 2
Aéroport de Lannion-Côte-de-Granit : 4 O 13 ; 2 S 2 ; voir aussi ***Camp d'aviation de Servel***
Affaires culturelles : 1 D 98 ; sous-série 3 R
Affaires militaires : série H
Affaires scolaires : 4 H 49 ; 1 J 15 ; 5 J 5-6 ; série R
Affectation spéciale des agents communaux : 4 H 27

Affichage politique : 2 J 5
Agence postale des Fontaines : 3 G 10 ; 6 M 4
Agent communal : voir ***Personnel communal***
Agriculture : sous-série 3 F ; 6 F 2, 6 ; 4 H 6 ; 5 J 10, 12 ; 3 R 1
Aide-ménagère : 5 Q 9
Aide sociale : série Q
Aire d'accueil des gens du voyage de Toul-al-Laër en Ploubezre : 3 M 30
Alignement : 2 O 11-14, 23, 33
Alimentation en eau potable, analyses d'eau : 5 J 2
Alimentation en eau potable, service des Eaux : sous-série 3 N ; 6 S 1
Alimentation en eau potable, travaux : 7 F 4 ; sous-série 1 O ; 3 O 8 ; 5 S 6-11
Allée du Palais-de-Justice : 2 O 39, 42, 120, 162
Allée Georges-Clémenceau : 2 O 114
Allocation spéciale pour réfugié de guerre : 4 H 32
Allocation militaire : 5 Q 8
Allocations familiales des agents communaux : 2 K 33
Ambulance municipale : 3 H 3 ; 5 J 9 ; 4 N 18 ; 2 S 1
Amicale des employés municipaux de Lannion : 2 K 44
Amicale interprofessionnelle artisanale régionale limite arrondissement de Lannion : 7 F 2
Amicale laïque de Lannion : 2 R 13
Amicale laïque de Servel : 2 R 17
Analyse des eaux de consommation humaine : 5 J 2
Ancien combattant : 4 H 26
Âne : 2 H 10-12
Animal nuisible : 3 F 12
ANRTP (Association nationale pour la réhabilitation par le travail protégé) : 5 M 20
Anse de Viarmes : 1 O 68 ; 2 O 40, 145, 169, 173, 175 ; 4 O 17 ; 2 S 3
Antenne du Centre d'études météorologiques spatiales : 6 M 6
Arasement de talus : 2 O 142
Arbre : 2 N 1 ; 2 O 154 ; 1 Q 17
Arbre de Noël des enfants de prisonniers : 4 H 53

Archives : 3 D 11-12 ; 4 D 35 ; 3 G 1
Arme : 3 H 3 ; 4 H 2, 45, 50 ; 2 R 12
Armée américaine : 4 H 60
Armée française de l'Armistice : 3 Fi 4
Arrêté d'alignement individuel : 2 O 12
Arrêté du président de la caisse des écoles : 2 R 4
Arrêté municipal : 1 D 1-2 ; 2 D 1-48
Arrêté préfectoral : série B ; 4 H 28-29
Arts : sous-série 3 R
ASPTT (Association sportive des PTT) : 4 R 4
Assainissement, service d'Assainissement : 3 N 13-15 ; 6 S 1
Assainissement, travaux : 5 M 57 ; sous-série 1 O ; 5 S 6-11
Assistance aux familles nombreuses : 5 Q 5
Assistance aux femmes en couches : 5 Q 2
Assistance médicale gratuite : 5 Q 1
Association d'éducation populaire des écoles catholiques de Lannion : voir ***Enseignement privé***
Association d'entraide aux anciens de Lannion : 2 J 8
Association de parents d'élèves de l'Enseignement libre (APPEL) : 1 R 20
Association des agents d'exploitation des régies municipales d'eau et d'assainissement : 6 S 1
Association des amis de l'orgue et de la musique spirituelle de Lannion : 2 J 8 ; 2 M 9
Association des déportés et internés politiques du canton de Lannion : 2 J 8
Association des scouts de France de Ker-Uhel : 2 R 12
Association familiale de l'Union des femmes françaises : 2 J 8
Association française pour le Conseil des communes d'Europe : 3 D 21
Association « La Gaule lannionnaise » : 4 R 10
Association lannionnaise de la jeunesse : 2 J 8
Association trégoroise des amis du chemin de fer : 3 D 20
Association Ville de Lannion-comités d'entreprises (ACEV) : 4 R 9
Assurances, biens communaux : sous-série 4 D
Assurances, personnel communal : 2 K 32 ; 2 R 8
Atelier-relais : 5 M 19

Atelier protégé : 5 M 20
Ateliers municipaux de Nod-Uhel : 5 M 22-23 ; 2 R 12
Atlas cadastral : 1 G 1
Auberge de jeunesse : 3 M 29 ; 4 M 59 ; 2 R 13 ; 2 S 1
Auditoire : 1 M 12 ; 5 M 31, 40 ; 2 O 18 ; voir aussi ***Hôtel de Ville (ancien)***
Autobus : 4 O 3
Autocar : 4 O 1
Automobile : voir ***Véhicule automobile***
Autonomisme : 4 H 50
Autorisation de circuler : 4 H 52
Autorisation de construire : 2 T 1-3
Autorisation de mariage de militaire : 2 H 9
Autorisation de voirie : 2 O 12
Avenue d'Alsace : 2 O 116
Avenue de Park-Nevez : 2 O 42
Avenue de la Résistance : 1 O 14 ; 2 O 146, 152
Avenue du Général-De-Gaulle : 2 O 167
Avenue du Palais-de-Justice : 2 N 1
Aviateur allié : 4 H 65
Avion : 2 S 2
Avis du maire : 2 D 1-2, 62

B

Bains-douches municipaux : 5 M 36 ; 2 S 2
Balayeuse : 4 N 17
Banc publicitaire : 2 O 161
Bangor, ville du Pays de Galles : 3 D 22
Baraque Adrian : 5 M 53
BARBE (Roger), résistant : 4 H 58

Barrage de Viarmes : 2 O 175
Barrage du Yaudet : voir les archives postérieures à 1983 (5 W)
Bascule publique : 2 K 30
Bassin à flot : 2 O 175
Bateau à vapeur de la ligne de Lannion à Morlaix : 4 N 10
Bateau ZODIAC : 4 N 18
Bâtiment communal : 3 D 11 ; 4 D 35-40 ; 2 F 12-13 ; 3 G 9 ; 4 H 59, 41-43, 49, 60, 67 ; série M ; 3 O 11 ; 2 S 3
Bâtiment n'appartenant pas à la commune : sous-série 6 M ; 3 Q 6
Battage agricole : 6 F 6
Bibliothèque administrative : série C
Bibliothèque municipale : 5 M 17 ; 3 R 2-3
Bicyclette : 6 F 21-22 ; 4 H 46, 50
Bien communal : sous-série 4 D ; série N ; 1 P 3 ; 1 Q 14-17 ; 1 R 21 ; 2 R 9 ; 4 R 2 ; 5 S 4
Bien national : série N
Blanchisserie : 6 F 20
Blessé de guerre : voir ***Militaire blessé***
Bois communal : 6 F 14
Bois de chauffage : 6 F 14
Boîte aux lettres : 3 G 4
Bombardement aérien : 3 H 11 ; 4 H 30 ; 3 Fi 3
Bon au porteur : 4 Fi 1
Borne de corvée : 3 R 7
Bouche à incendie : 3 H 3
Boucherie-charcuterie : 2 F 2 ; 4 F 7 ; 7 F 3 ; 5 J 11
Boues et immondices : 5 J 13 ; 4 N 5
Boulangerie : 4 F 7 ; 6 F 4-5
Boulevard du Forlac'h : 7 F 5 ; 2 O 61, 106
Boulevard Louis-Guilloux : 4 H 36 ; 1 O 12, 30, 86 ; 2 O 42, 68, 77, 160 ; 4 O 1, 12 ; 5 S 5
Boulevard Pierre-Mendès-France : 5 M 30 ; 2 O 85-87
BOUILLE (James), architecte : 4 H 36
Boulodrome : 4 D 26

Boy-scout : voir ***Scoutisme***
Bridge-Club du CNET : 3 M 35
Brigandage : 2 J 1
Budget : sous-série 1 L ; 1 P 3 ; 1 Q 8 ; 1 R 7-8 ; 2 R 5
Bulletin de salaire : 3 L 1-32
Bulletin municipal : 3 D 15-17
Bureau d'aide sociale : voir ***Bureau de bienfaisance***
Bureau d'assistance médicale : 5 Q 1
Bureau d'embauche franco-allemand : 4 H 44, 50
Bureau d'octroi : 2 L 53 ; 1 M 11 ; 4 O 5
Bureau de bienfaisance : 6 M 12 ; 3 O 5 ; 1 P 5 ; sous-série 1 Q ; 3 Q 1, 5
Bureau de poste : voir ***Agence postale*** et ***Hôtel des Postes***
Bureau du télégraphe : 3 O 9
Bureau municipal : voir ***Municipalité***
Bureautique : 4 N 12
Buste de Charles Le Goffic : 6 F 10 ; 1 J 16
Buvette municipale : 1 J 12 ; 5 M 45

C

Cabine téléphonique : 3 O 12
Cadastre : sous-série 1 G
Caisse d'épargnes et de prévoyance de l'arrondissement de Lannion : 4 Q 1
Caisse de compensation intercommunale d'Allocations familiales : 2 K 33
Caisse des écoles : 2 R 1-9, 14
Caisse des loyers : 1 Q 6
Caisse des retraites des employés municipaux de la Ville de Lannion : 2 K 34
Caisse municipale de chômage : 7 F 5-6
Caisse mutuelle agricole d'Allocations familiales des Côtes-du-Nord : 3 F 3
Caisse nationale de retraite des agents des collectivités locales (CNRACL) : 2 K 34-35

Caisse primaire d'assurance maladie (CPAM) : 3 M 35 ; 6 M 7
Calamité agricole : 3 F 13
Cale de la Corderie : 2 O 181
Cale de Pors-Nevez : 2 O 179
Cale du Beg-Hent : 2 O 178
Calvaire de Saint-Jean-du-Baly : 1 P 3 ; 1 Fi 5
Camion à benne à ordures : 4 N 17
Camion à benne de voirie : 4 N 16
Camion de pompiers : 4 N 18
Camp d'aviation de Servel : 4 H 39, 57, 66
Camp de réfugiés : 4 H 36
Camping de Beg-Léguer : 4 R 6
Canoë-kayak : 5 M 14
Cantine scolaire, collège municipal : 4 M 55
Cantine scolaire, école d'Ar-Santé : 4 M 38 ; 2 R 14
Cantine scolaire, école du Kroas-Hent : 4 M 29 ; 2 R 14
Cantine scolaire, école du Rusquet : 4 M 40-41 ; 2 R 14
Cantine scolaire, école Jean-Savidan : 4 M 9 ; 2 R 14
Cantine scolaire, école Joseph-Morand : 4 M 3, 5 ; 2 R 14
Cantonnement des troupes : 2 H 1 ; 4 H 4, 41-42
Caouënnec : 3 H 7
Capital-décès : 2 K 32
Captage de Leur-Gamm : 1 O 1
Captage de Pen-an-Allée : 1 O 1
Captage du Léguer : 1 O 46-48
Captage du Min-Ran : 1 O 3, 49-50
Caravane : 2 T 5
Cardigan, ville du Pays de Galles : 3 D 22
Carnaval : voir ***Fête des Gras***
Carnet de récolte : 6 F 2
Carré militaire : voir ***Sépulture militaire***

Carrefour de Kermaria : 2 O 89
Carrefour de la Poste : 2 O 49
Carrefour de Pen-ar-Stang : 5 S 3
Carrefour du Kroas-Hent-de-Perros : 2 O 118, 124
Carrière du Moulin-du-Duc : 5 J 25 ; 2 O 97, 168 ; 4 R 11
Carrière du Vingleu : 4 M 75
Carte d'alimentation : 6 F 4, 12
Carte de charbon : 6 F 13
Carte de famille nombreuse : 6 F 11
Carte de grossesse : 6 F 11
Carte de jardinage : 6 F 11
Carte de pain : 6 F 5
Caserne de gendarmerie : voir ***Gendarmerie***
Caserne de sapeurs-pompiers : voir ***Centre de secours principal***
Castors : 2 S 3
CAT (Compagnie armoricaine de transports) : 5 J 21 ; 4 O 1
Catastrophe naturelle : 1 J 23
Causerie radiophonique sur Lannion et sa région : 3 D 13
Centre administratif du Forlac'h : 1 M 7
Centre aéré de Woas-Wen : 2 K 24 ; voir aussi ***Centre de loisirs sans hébergement…***
Centre commercial : voir ***Supermarché…***
Centre d'accueil et de loisirs de Saint-Élivet : 3 M 20 ; 4 R 8
Centre d'enseignement technique (CET) : voir ***Lycée Félix-Le-Dantec***
Centre d'études météorologiques spatiales : 6 M 6 ; 2 O 52 ; 5 M 1
Centre d'instruction militaire de Plouaret-Vieux-Marché : 4 H 4
Centre d'instruction physique de Lannion : 1 H 20
Centre de colonie de vacances Jean-Savidan de Toulinet à Plestin-les-Grèves : 3 M 22-23 ; 3 N 1 ; 2 R 16 ; 2 S 1
Centre de loisirs sans hébergement de Beg-Léguer : 3 M 25-28 ; 4 R 9
Centre de loisirs sans hébergement Joseph-Le-Gall de Kerligonan : 3 M 24
Centre de paiement de la Caisse primaire d'assurance maladie : 6 M 7
Centre de recherches, d'évaluation et d'orientation professionnelle et sociale (CRÉOPS) : 3 M 35

Centre de secours principal, bâtiments : 5 M 25-30 ; 4 N 18
Centre de secours principal, fonctionnement : voir ***Sapeurs-pompiers***
Centre de soins pour personnes âgées : 3 Q 7
Centre hospitalier Pierre-Le-Damany : 4 J 2 ; 6 M 10 ; 1 O 40, 79 ; 2 O 72, 125 ; 3 Q 7
Centre médico-scolaire : 3 M 4 ; 1 R 2 ; 2 S 2
Centre médico-social : 3 M 5 ; 6 M 12
Centre médico-sportif : 5 M 1
Centre national d'études des télécommunications (CNET) :
3 D 19 ; 2 F 7-8 ; 3 H 12 ; 3 K 2 ; 5 M 8 ; 6 M 5 ; 3 N 10 ; 1 R 17 ; 4 R 4 ; 2 S 5 ; 3 T 1-2 ; 4 Fi 4
Centre scolaire d'éducation physique : voir ***Stade municipal du Forlac'h***
Centre social de Ker-Uhel : 3 M 14-17 ; 4 Q 2
Centre social de la Rive-Gauche : 3 M 18, 29
Centre socioculturel des Ursulines : 3 M 32
Centre socioculturel Jean-Savidan : 3 M 6-13
Cercle littéraire du Progrès : 2 M 3
Chalet de nécessité : voir ***Toilettes publiques***
Chambre d'industrie touristique : 1 K 19
Chambre de commerce et d'industrie des Côtes-du-Nord : 2 F 6
Chambre de commerce et d'industrie du Trégor : 2 F 6
Chambre de métiers, bâtiment : 6 M 9
Chambre de métiers, élections : 1 K 24
Chambre littéraire de Lannion : 1 M 1
Chambre régionale des comptes : voir les archives postérieures à 1982 (3 W 22)
Chambre syndicale de la boucherie et charcuterie de Lannion : 2 F 2
Champ de foire du Forlac'h : 4 N 8 ; 2 O 19, 31
Chanvre : 3 F 10
Chapelle de l'ancienne école de la Providence : 4 M 61
Chapelle Saint-Joseph des Ursulines : 5 M 41 ; 1 P 2 ; 2 P 1
Chapelle des Ursulines : voir ***Couvent des Ursulines***
Chapelle du cimetière de Brélévenez : 2 M 11
Chapelle Saint-Nicodème : 2 M 16 ; 3 R 7

Chapelle Saint-Nicolas : 2 M 14
Chapelle Saint-Roch : 2 M 15 ; 3 R 8 ; 2 T 5
Charbon : 6 F 3, 13
Château d'eau : voir ***Réservoir d'eau…***
Château de Keryvon : 3 R 7
Chemin de Crec'h-Huel : 1 O 95
Chemin de fer : 3 D 20 ; 7 F 2 ; 1 O 12 ; 2 O 68, 176, 183 ; 4 O 4-12 ; 5 S 2 ; 1 Fi 3
Chemin de grande communication n° 11 : voir ***Route départementale n° 11***
Chemin de grande communication n° 16 : voir ***Rue Georges-Pompidou*** et ***Rue de Kerampont***
Chemin de halage : 4 D 16 ; 2 O 143, 169-171, 182
Chemin de Keriel : 2 O 64
Chemin de Kermarec : voir ***Rue de Kergreis***
Chemin de Kerzolès : 2 O 73
Chemin de la Grève : voir ***Rue Paul-Péral***
Chemin de Pors-an-Nay : 2 O 136
Chemin de Pradig-Glaz : 2 O 92
Chemin de Rosalic : 2 O 117
Chemin de Saint-Patrice : 2 O 104
Chemin départemental : voir ***Route départementale…***
Chemin du Launay : 2 O 107, 132
Chemin piétonnier : voir ***Voie piétonnière***
Chemin rural : 2 O 11-14, 140-141
Chemin vicinal : 2 L 5-6 ; 2 O 8-9, 12-13
Cheval : 2 H 10-12 ; 4 H 37, 43 ; 1 G 83, 85-95
Chien : 1 G 81-83, 85-95
Choléra : 5 J 5 ; 2 M 5-6
Chômage : 4 H 36 ; 7 F 4-8 ; 1 Q 6
CILOF (Compagnie immobilière pour le logement des fonctionnaires civils et militaires) : 3 T 9
Cimetière de Brélévenez : 2 M 11 ; 1 Fi 5
Cimetière de Buhulien : 2 M 12
Cimetière de la Chesnaie : 2 M 8

Cimetière privé : 1 J 22
Cimetière Saint-Nicolas : 2 M 5
Cimetière Saint-Jean du Forlac'h, concessions : 4 H 9, 23-24, 65 ; 4 N 2-3
Cimetière Saint-Jean du Forlac'h, gardien : 2 K 30
Cimétière Saint-Jean du Forlac'h, réglementation : 1 J 22
Cimetière Saint-Jean du Forlac'h, terrain : 2 M 6-7 ; 5 M 51, 56, 57 ; 1 N 10
Cimetière de Servel : 3 R 8
Cinématographe : 1 J 18 ; 1 Q 10
Circulation automobile : 4 H 50 ; 1 J 21 ; 2 O 70-71, 163-164 ; 2 S 3 ; 3 Fi 9
Cité Gaïc : 4 D 23 ; 3 M 3
Clinique de Kervenno (« clinique Berneville ») : 4 H 41
Cloître des Ursulines : voir ***Couvent des Ursulines***
Club des anciens : 3 M 2
CNET : voir ***Centre national d'études des télécommunications***
Code civil : C 1
Coke : 6 F 13
Colis aux prisonniers : 4 H 14, 53
Collaboration : 4 H 54
Collège Charles-Le-Goffic : 4 D 6-8 ; 4 M 64-81 ; 1 R 6, 12
Collège de Ker-Uhel : 1 R 13
Collège Félix-Le-Dantec : voir ***Collège Charles-Le-Goffic***
Collège libre de garçons : voir ***Institution Saint-Joseph***
Collège moderne de jeunes filles : voir ***École primaire supérieure de filles***
Collège municipal, bâtiments : 3 G 7 ; 4 H 4, 41, 49, 60, 67 ; 1 M 2 ; 3 M 29, 31, 33 ; 4 M 55-60 ; 5 M 56, 57 ; 2 R 11, 13
Collège municipal, fonctionnement : 6 F 6 ; 4 H 30, 49 ; 2 K 30 ; 4 M 57 ; 1 P 2 ; 1 R 6-10 ; 1 Fi 1
Colombophilie : 2 H 16 ; 4 H 40
Colonie de vacances Jean-Savidan de Toulinet à Plestin-les-Grèves : 3 M 22-23 ; 3 N 1 ; 2 R 16 ; 2 S 1
Comice agricole du canton de Lannion : 3 F 3-4
Comité cantonal d'entraide : 5 Q 9
Comité d'action sociale et éducative (CASE) : 4 Q 4
Comité d'entraide et de défense contre la marée noire : 4 D 14

Comité d'études et de liaison pour le Trégor et la Côte de Granit (CELTECG) : 2 F 10
Comité d'expansion économique et de productivité des Côtes-du-Nord : 2 F 11
Comité d'hygiène et de sécurité : 2 K 36, 39
Comité de coordination et de vigilance des élus des communes du littoral des Côtes-du-Nord : 5 J 23
Comité de défense de la gare de Plouaret-Trégor et de la ligne Lannion-Plouaret : 1 Fi 3
Comité de gestion du restaurant municipal : 2 K 43
Comité des commerçants : 4 R 7
Comité des fêtes de Goas-Congar : 2 J 8
Comité des fêtes de Lannion : 1 J 12-15 ; 4 R 7 ; 2 S 1
Comité du monument Charles Le Goffic : 1 J 16
Comité local pour l'emploi du bassin de Lannion : 7 F 7
Comité national belge d'alimentation : 4 H 12
Comité technique paritaire : 2 K 39
Commerce et industrie : sous-séries 2 F et 4 F ; 6 F 9 ; 7 F 3 ; 4 H 38 ; 2 T 4
Commissariat de police (ancien), administration : 1 J 1
Commissariat de police (ancien), bâtiments : 5 M 58 ; 1 J 9
Commission communale des impôts directs : 1 G 105
Commission d'assistance : 1 Q 4-5
Commission de sécurité : 1 J 18-19
Commission mixte permanente du droit des pauvres : 1 Q 10
Commission municipale : 1 D 81-98 ; 3 D 4 ; 2 S 4
Commission nationale paritaire du personnel communal : 2 K 35
Commission nautique municipale : 4 O 20
Commission paritaire communale du personnel : 2 K 36-37
Commission plénière du conseil municipal : 1 D 81
Commission sanitaire d'arrondissement : 5 J 3
Communauté de Crec'h-Avel : 1 J 22
Communauté des Filles de la Retraite : 1 P 4
Communauté Sainte-Anne : 1 J 22
Comptabilité : voir ***Finances communales***
Compte administratif : 1 L 9-12 ; 1 Q 8 ; 1 R 7 ; 2 R 5

Compte annulé : 1 G 41-50
Compte de gestion : 1 L 13-14 ; 1 Q 8 ; 1 R 8
Compte moral : 1 L 15
Compte rendu du conseil municipal : 1 D 78-80
Compteur d'eau : 1 O 2, 17
Concession au cimetière : 4 N 2-3
Concession de distribution d'énergie électrique : 3 O 1
Concession de distribution de gaz : 3 O 4
Concession de port : 4 O 19-20
Concours administratif : 1 J 8 ; 2 K 29-30
Concours national de musique de Saint-Brieuc : 4 Fi 3
Condamnation militaire : 2 H 7
Condamné libéré : 3 J 2
Congé de captivité : 4 H 53
Congé militaire : 1 H 7
Congrégation religieuse : 3 E 2 ; 1 P 4
Congrès de l'Union régionaliste bretonne : 1 J 16
Conscription : 1 H 1-11
Conseil d'établissement du collège Charles-Le-Goffic : 1 R 12
Conseil d'établissement du lycée Félix-Le-Dantec : 1 R 14
Conseil de discipline : 2 K 31
Conseil de fabrique : voir ***Fabrique curiale***
Conseil des adjoints : 3 D 6-7
Conseil municipal : sous-série 1 D ; 3 D 3 ; 1 K 12-15 ; 2 S 4
Conseil portuaire : 4 O 20
Conseil supérieur des sapeurs-pompiers : 3 H 3
Contentieux : sous-série 4 D ; 1 K 15 ; 4 N 8
Contractuel : 2 K 12-19, 24 ; 2 R 16
Contrat de solidarité : 2 K 28
Contribution directe : sous-série 1 G
Contribution indirecte : 3 G 1 ; 5 M 51, 52 ; 1 Q 10

Contribution patriotique : 2 G 1
Contribution spéciale pour la garde nationale : 3 H 2
Contrôle de la cour des comptes : 2 L 2 ; 3 Q 2 ; 1 R 7 ; voir aussi les archives postérieures à 1982 (3 W 22)
Contrôle sanitaire des viandes : 4 F 6
Convention de passage de canalisations en terrain privé : 1 O 1, 58, 82, 96
Convention de passage de ligne électrique : 3 O 2, 3
Cordonnier : 2 F 1
Corps-mort : 2 O 180
Correspondance : 2 D 49-61 ; 1 J 3 ; 1 Q 7
Cotisation sociale et salariale : 3 L 1-32 ; 1 R 7 ; 2 R 7
Courrier : voir ***Correspondance***
Cour des comptes : 2 L 2 ; 3 Q 2 ; 1 R 7
Cours professionnel : 1 R 2, 16
Cours de danse classique : 3 R 6
Course de chevaux : 3 F 16
Courts de tennis de l'IUT : 4 D 22 ; 5 M 8
Courts de tennis de Park-Nevez : 5 M 5
Couvent des Ursulines (ancien) : 3 M 31-33 ; 1 P 2 ; 2 P 1 ; 3 R 7 ;
voir aussi ***Collège municipal***, ***Gendarmerie (ancienne)*** et ***Maison d'arrêt (ancienne)***
Croix-Rouge américaine : 4 H 14
Croix-Rouge française : 4 H 16
Culte anglican : 2 P 1
Culte catholique : 3 E 2 ; sous-série 1 P

D

Dames du Saint-Esprit : 1 P 4 ; 1 Q 6
Dames hospitalières de la Miséricorde de Jésus : 1 P 4
Danse classique : 3 R 6
DE GAULLE (Charles), président de la République : 3 D 5 ; 3 K 2

Débit de boissons : 4 H 38 ; 1 J 17
Décès : série E
Décharge publique : 5 J 14, 19
Déclaration administrative : 2 D 64-66
Déclaration annuelle des salaires : 2 R 7
Décors du théâtre municipal : 3 R 5
Défense passive : 3 H 11 ; 4 H 30
Délaissé de voirie : 4 N 10 ; 2 O 10 ; 1 R 21 ; 5 S 4
Délibération de la commission administrative de l'hospice : 3 Q 1
Délibération de la commission administrative du bureau de bienfaisance : 1 Q 1-6
Délibération du comice agricole du canton de Lannion : 3 F 3-4
Délibération du comité de la caisse des écoles : 2 R 3
Délibération du conseil de fabrique : voir ***Fabrique curiale***
Délibération du conseil municipal : 1 D 1-63
Déminage : 3 H 12
Dénombrement de la population : 1 F 1-4
Dénomination des rues : 2 O 15
DEPASSE (Émile), ancien maire : 2 D 49 ; 1 K 12 ; 1 Q 6 ; 1 R 1
Dépôt d'explosifs : 5 J 12
Dépôt de carburant : 5 J 12
Dépôt de déblais et de gravas de Buhulien : 5 J 20
Dépôt de fumier : 5 J 13
Dératisation : 5 J 3
Développement économique : 2 F 9-11
Déviation nord-est : 1 O 26
Diphtérie : 5 J 5
Dispensaire : 5 J 7 ; 6 M 11
Dispense de service national : 1 H 19
Distillerie WARENGHEM : 4 O 14
Distinction honorifique : 3 K 1
Distribution d'énergie électrique : 3 O 1

Distribution de gaz : 3 O 4
Distribution de prix : 1 R 6
Distribution postale : 3 G 5-6
Document figuré : série Fi
Domaine de Crec'h-Avel : 1 J 22 ; 4 H 57 ; 1 R 21, 23
Domestique : 1 G 83, 85-95
Dommage de guerre : 4 H 41, 67
Don : voir ***Legs***
Doryphore : 3 F 12
Dossier individuel d'agent : 2 K 1-19, 24 ; 2 R 16
Drapeau de la garde nationale : 3 H 1
Droit de chasse : 3 N 1
Droit de jaugeage, pesage et mesurage : 3 G 13
Droit de pêche : 3 N 1
Droit de place et d'étalage : 4 F 3 ; 2 K 30 ; 2 L 48-51 ; 3 Fi 8
Droit de stationnement : 4 N 10
Droit des pauvres sur les spectacles : 1 Q 10

E

Eau pluviale : voir ***Assainissement***
Eau potable : voir ***Alimentation en eau potable***
Eau usée : voir ***Assainissement***
Échelle à incendie : 4 N 18
Échelle à saumons : 4 R 10
Éclairage public : sous-série 3 O
Éclaireurs de France : 2 R 12
École d'Ar-Santé : 4 M 35-39 ; 1 R 3
École d'infirmière : 3 Q 7
École de Beg-Léguer : voir ***Salle de proximité de Beg-Léguer*** et ***École Diwan***

École de Bel-Air : 4 M 42
École de Buhulien : 4 M 43-46
École de Kergomar : 4 M 15
École de Keriaden : 4 M 31-34 ; 5 S 8
École de la Providence : 4 M 1, 61 ; 1 Q 6 ; 3 Q 1 ; 1 R 1
École de Loguivy-lès-Lannion : 4 M 47, 54
École de Pen-ar-Ru : 4 M 12-16 ; 1 R 4
École de Saint-Roch : 4 M 23-26
École de Servel : 4 M 49-53, 54
École de Servel (ancienne) : 4 M 48 ; 2 O 167
École de Woas-Wen : 4 M 13, 17-22
École des Frères de la Doctrine chrétienne : 1 R 18
École des réfugiés : 4 H 13
École Diwan : 4 M 53
École du Kroas-Hent : 4 M 27-30
École du Rusquet : 4 M 40-41, 54
École du Sacré-Cœur de Brélévenez : 1 R 19-20, 24
École du Sacré-Cœur de Buhulien : 1 R 19-20, 25
École Jean-Savidan : 4 M 9-10, 54 ; 1 R 2
École Joseph-Morand : 4 D 40 ; 4 H 49 ; 5 J 5-6 ; 4 M 2-8 ; 1 R 2 ; 2 R 13 ; 3 R 4
École ménagère ambulante agricole des Côtes-du-Nord : 3 F 5
École nationale supérieure de sciences appliquées et de technologie (ENSSAT) : 3 M 34
École primaire supérieure de filles : 4 H 30, 49 ; 5 J 5-6 ; 4 M 57, 61-64 ; 5 M 20, 56, 57 ; 1 R 10-11 ; 4 R 1 ;
voir aussi ***Foyer Auguste-Dagorn***
École royale de cavalerie de Saumur : 2 H 6
École Sainte-Jeanne-d'Arc : 4 H 30, 49 ; 1 R 19-21
Économie sociale : série F
Édifice communal : série M
Église de Brélévenez : 2 M 9-10, 17 ; 3 R 7-8
Église de Buhulien : 2 M 17 ; 3 R 7
Église de Loguivy-lès-Lannion : 2 M 17 ; 3 R 7

Église de Servel : 2 M 17 ; 3 R 7
Église paroissiale Saint-Jean-du-Baly : 2 M 1-2, 17 ; 2 O 26 ; 1 P 3 ; 3 R 7 ; 1 Fi 5
Égout : voir ***Assainissement***
Élection politique : 3 D 3 ; 1 K 1-18 ; 5 Q 2 ; 2 S 2
Élection professionnelle : 3 H 3 ; 1 K 19-30 ; 2 K 35-36 ; 1 R 16
Électrification : sous-série 3 O ; 5 S 4
Emploi spécifique : 4 D 24
Emprunt de la Défense nationale : 4 H 15
Emprunt soldé : sous-série 4 L ; 1 R 24 ; 2 S 3
Enceinte des fêtes : 5 M 45
Enclos paroissial : 2 O 25
Engagement volontaire : 1 H 12-13
Enrôlement volontaire : voir ***Engagement volontaire***
Enseignement agricole : 3 F 5
Enseignement laïc : 1 D 86-90, 97 ; 1 J 15 ; sous-séries 1 R et 2 R
Enseignement privé : 1 R 18-25
Enseignement technique : 1 R 2, 16
Entente paysanne bretonne : 3 F 1
Entrepôt de tabac des Contributions indirectes : 5 M 52
Environnement : voir ***Protection de l'environnement***
Épareuse : 4 N 16
Épidémie de choléra : 5 J 5 ; 2 M 5-6
Épizootie : 4 F 6 ; 5 J 10
Équipement sportif de proximité : 5 M 16
Escaliers de Brélévenez : 2 O 150
Espaces verts : 1 M 2 ; 2 O 77, 153-160 ; 2 S 3 ; 5 S 8
Estampeuse de cartes électorales : 4 N 12
Établissement classé dangereux, insalubre ou incommode : voir ***Installation classées…***
Établissements Rolland-Frères : 7 F 8 ; 3 M 6-13
Étal des halles : 4 N 6
Étang du Stanco : 5 J 3 ; 2 O 173 ; 4 O 15

État civil : série E
État de section : 1 G 17-19
Étatisation de la police municipale : 1 J 10
Étranger : 4 H 2, 7 ; 2 J 7
Étude de communication : 3 D 19
Étude de fonctionnement des services municipaux : 3 D 10
Évacuation des enfants : 4 H 30, 49
Évacué : voir ***Réfugié***
Événements de Mai-1968 : 2 K 27
Expédition du Mexique : 4 H 1
Exploit d'huissier : 3 J 4
Extincteur d'incendie : 3 H 6
Extinction de la mendicité : voir ***Bureau de bienfaisance***

F

Fabrique curiale : 2 M 1-2 ; sous-série 1 P
Faits de guerre : sous-série 4 H
Famille nombreuse : 6 F 11, 16 ; 5 Q 5
Fanfare municipale : voir ***Musique municipale***
Fédération agricole de la région de Lannion : 3 F 1
Fédération unie des auberges de jeunesse : 3 M 29
Ferme de Kerligonan : 3 M 24 ; 2 R 12
Ferme de Ker-Rouz : 5 M 54 ; 2 R 12
Ferme de Woas-Wen : 4 M 17
Fermeture des commerces le dimanche : 7 F 3
Fêtes de Lannion : 1 J 12
Fêtes des Fleurs : 1 J 12
Fêtes des Gras : 1 J 11 ; 4 R 7 ; 2 S 1
Fêtes et cérémonies : 1 J 11-16

Feu tricolore : 2 O 166
Fièvre aphteuse : 5 J 10
Finances communales : 4 H 33 ; série L ; 1 Q 8-12 ; 1 R 7-9 ; 2 R 5-7 ; 2 S 3
Flamme d'oblitération : 3 G 11
Foire-exposition : 2 F 4
Fondation Carnegie : 3 K 1
Fonds municipal de chômage : voir ***Caisse municipale de chômage***
Fontaine minérale du quai d'Aiguillon : 4 D 29
Fontaine Sainte-Marguerite de Buhulien : 3 R 8
Forces françaises de l'intérieur (FFI) : 4 H 58-59
Forgeron : 2 F 2
Foyer Auguste-Dagorn : 3 M 2 ; 4 Q 6
Foyer COSMOS : voir ***Foyer des jeunes travailleurs de Ker-Uhel***
Foyer des jeunes travailleurs de Ker-Uhel (foyer COSMOS) : 6 M 12 ; 4 Q 5 ; 5 S 8
Foyer municipal (rue Joseph-Morand) : 4 M 3
Foyer-logements : voir ***Logements-foyer…***
Fusion de communes : voir ***Grand-Lannion***

G

Garde de nuit : 4 H 44
Garde nationale : sous-série 3 H
Garde-chasse : 1 G 83
Garderie : voir ***Halte-garderie…***
Garderie de vacances : 2 R 11
Gare de chemin de fer (ancienne) : 3 D 13 ; 1 O 59 ; 2 O 3, 167, 183 ; 4 O 1, 5, 7 ; 1 Fi 3, 5
Gare routière de Kermaria : 4 O 1
Gare routière de la gare : 4 O 7
Gaz : 3 O 4-8
Gendarmerie, administration : 2 H 4 ; 1 M 14 ; 4 M 8, 15

Gendarmerie, bâtiment : 1 M 14 ; 4 M 15
Gendarmerie (ancienne) : 1 M 13 ; 3 M 31 ; 5 M 58
Gouvernante : 1 G 83, 85-95
Grand-Lannion : 3 D 2-3 ; 1 K 7 ; 2 S 1
Gras : voir ***Fête des Gras***
Grenier municipal : 1 Q 6
GRÉTA (Groupement d'établissements [publics locaux d'enseignement]) : 3 M 36
Grève des agents communaux : 2 K 41-42
Grève des boulangers : 6 F 1
Groupement intercommunal de défense contre le feu : 3 H 7
Guerre d'Algérie : 4 H 69 ; 3 Fi 6
Guerre d'Indochine : 4 H 68
Guerre de 1870 : 3 H 2 ; 4 H 2 ; 2 J 5
Guerre de 1914-1918 : voir *Première Guerre mondiale*
Guerre de 1939-1945 : voir *Seconde Guerre mondiale*
Gymnase de Beauchamp : 4 M 86, 89, 90, 91, 92 ; 1 R 15
Gymnase de l'ASPTT : voir ***Salle de sports de l'IUT***
Gymnase du Vingleu : 4 M 73, 81

H

Habitation à bon marché (HBM) : 4 Q 8-9
Habitation à loyer modéré : voir ***HLM***
Halle : 4 F 5 ; 1 M 2 ; 5 M 35, 57 ; 2 O 167 ; 3 Fi 8
Halle (ancienne) : 4 D 1 ; 5 M 31-34 ; 4 N 6
Halte-garderie de Woas-Wen : 4 M 21 v; 4 Q 2
Haras : voir ***Station de haras***
Harmonie municipale : voir ***Musique municipale***
Hélistation du centre hospitalier : 3 Q 7
Hent-Koz-Montroulez : 2 O 6, 87

HERNOT (Paul), sculpteur : 1 P 3
Hippodrome : 3 F 16
HBM : voir ***Habitation à bon marché***
HLM : sous-série 3 T
Hôpital : voir ***Hospice*** et ***Centre hospitalier***
Hôpital complémentaire : 4 H 16, 20, 37
Horloge : 1 M 2, 6, 12 ; 2 M 2
Hospice, bâtiments : 3 M 34-35 ; 4 M 61 ; 5 M 55 ; 2 O 133 ; 3 Q 6
Hospice, fonctionnement : 7 F 2 ; 4 H 11 ; 2 O 183 ; 1 Q 4-6 ; 3 Q 1-6 ; 4 R 2 ; 2 S 1 ; 3 T 3
Hôtel de Ville : 3 D 13 ; 1 M 2-8 ; 5 M 55, 56 ; 3 O 9 ; 2 S 3
Hôtel de Ville (ancien) : 1 M 1 ; voir aussi ***Auditoire***
Hôtel de Tonquédec : 3 D 4 ; 4 M 9-11 ; 3 T 22
Hôtel des Impôts : 6 M 1 ; voir aussi ***Centre administratif du Forlac'h***
Hôtel des Postes : 3 G 7 ; 1 M 10 ; 5 M 45 ; 6 M 3
Hygiène publique et salubrité : sous-série 5 J

I

Imagerie : 3 M 10-13
Immeuble 9 rue des Haras : 3 M 36
Impasse de l'Ancienne-Gendarmerie : 2 O 54
Impasse de Louardoul : 1 O 66
Impôt métal : 6 F 10
Impôts : série G
Imprimante à main : 4 N 12
Imprimante numérique : voir ***Informatisation***
Imprimerie : 2 J 4
Incapacité électorale : 3 J 3
Incendie : 4 D 6, 40 ; 4 H 39, 63 ; 2 M 2 ; 4 M 4, 88
Indigent : voir série Q

Industrie : sous-série 2 F
Information et communication : 3 D 13-20
Informatisation : 4 N 13-15
Inhumation : 1 J 22
Inondation : 1 J 23
Insalubrité : 5 J 3
Inscription maritime : 4 D 4
Inspection médicale des écoles publiques : 5 J 6
Inspection vétérinaire : 4 F 6
Installation classée pour la protection de l'environnement : 5 J 12, 14
Institut national de l'audiovisuel (INA) : 3 D 19
Instituteur : 1 R 2, 6
Institution Bossuet : 4 H 30, 57 ; 1 R 23
Institution Saint-Joseph : 4 H 16, 30, 37 ; 1 R 19-20, 22
Institution Sainte-Jeanne-d'Arc : voir ***École Sainte-Jeanne-d'Arc***
Instruction publique : voir ***Enseignement***
Interdiction de séjour : 4 H 50
Internement administratif : 4 H 50
Interprète : 4 H 48
IUT (Institut universitaire de technologie) : 3 M 35 ; 5 M 6-9 ; 4 N 13-15 ; 1 R 17
Inventaire communal : 2 F 13
Inventaire du matériel communal : 3 D 11

J

Jardin du Tribunal : 5 J 21 ; 4 N 9 ; 2 O 155
Jardin public : voir ***Espaces verts***
Journal d'informations municipales (*Lannion Informations*) : 3 D 16
Jumelage : 3 D 21-22
Justice civile : sous-série 3 J

Justice militaire : 2 H 7

K

L

Lanmérin : 3 H 7
Lavoir communal : 5 M 50, 56 ; 3 R 8
LE GOFFIC (Charles), écrivain : 1 J 14, 16 ; voir aussi ***Buste de Charles Le Goffic***
Légion des volontaires français contre le bolchevisme : 4 H 54
Légion étrangère : 2 H 5
Legs : 4 N 1 ; 1 P 3 ; 1 Q 16 ; 1 S 1-2 ; 2 R 9 ; 4 R 2
Léguer : voir ***Rivière du Léguer***
Libération : 4 H 59
Lin : 3 F 10 ; 7 F 2
Liste électorale : 3 H 3 ; 3 J 3 ; 1 K 1-6 ; 4 N 15 ; 5 Q 2 ; 1 R 16
Livre d'or : 3 D 5 ; 4 H 18
Livret d'ouvrier : 7 F 1
Local des scouts : 5 M 54
Local du PSIG : 4 M 8
Local social de proximité : 3 M 19
Locomotive « Ville de Lannion » : 3 D 20
Logement de fonction, centre social de Ker-Uhel : 3 M 16
Logement de fonction, école de Keriaden : 4 M 33
Logement de fonction, école Jean-Savidan : 4 M 9
Logement de fonction, école Joseph-Morand : 4 M 2, 6, 7
Logement de fonction, école primaire supérieure de filles : 4 M 61
Logement de fonction, lycée Félix-Le-Dantec : 4 M 88, 89

Logement de fonction, station de Kergomar : 5 M 37 ; 1 O 4
Logement de fonction, station de Pradig-Glaz : 5 M 38
Logement de sapeurs-pompiers : 5 M 30
Logement de troupes : voir ***Cantonnement des troupes***
Logement locatif, cité Gaïc : 3 M 3
Logement locatif, ancien couvent des Ursulines : 3 M 33
Logement social : 1 D 86-90 ; 2 S 4
Logements-foyer Auguste-Thos : 6 M 13 ; 4 Q 7
Logements-foyer Paul-Hernot : 6 M 14 ; 4 Q 7
Logiciel : voir ***Informatisation***
Loi et acte du pouvoir central : série A
Loisirs : 1 D 98 ; sous-série 4 R
Loterie : 1 J 16 ; 2 J 6 ; 4 M 1
Lotissement d'Ar-Santé : 6 M 4 ; 2 O 46-47, 91, 156 ; 3 T 27
Lotissement de Beg-al-Lann : 3 M 3 ; 2 O 50 ; 2 S 3 ; 3 T 27-28
Lotissement de Buhulien : 2 O 75 ; 3 T 29
Lotissement de Goas-Congar : 2 O 44, 90 ; 2 S 4 ; 3 T 26
Lotissement de Keranroux en Ploubezre : 3 N 15
Lotissement de Keriaden : 5 S 8
Lotissement de l'Hôtel-de-Tonquédec : 4 M 9 ; 1 O 61 ; 2 O 34 ; 3 T 22
Lotissement de la Haute-Rive : 1 O 69
Lotissement de Pen-ar-Ru : 2 O 43, 79, 156 ; 2 S 3-4 ; 3 T 24, 29
Lotissement de Saint-Patrice : 2 O 57
Lotissement de Saint-Roch : 2 O 45, 80 ; 2 S 4 ; 3 T 25
Lotissement des Fontaines : 6 M 4 ; 2 O 46-47, 91, 156 ; 2 S 3 ; 3 T 23
Lotissement du Champ-du-Curé : 2 O 53 ; 2 S 3
Lotissement du Hingar : 4 D 30
Lutte contre l'incendie : sous-série 3 H ; 4 H 30 ; 1 M 2 ; 4 M 3 ; 4 N 18 ; 1 O 20 ; 3 O 8
Lutte contre le doryphore : 3 F 12
Lycée Félix-Le-Dantec : 4 D 9-10 ; 3 M 36 ; 4 M 82-93 ; 1 O 12, 19 ; 2 O 106 ; 1 R 14-15 ; 4 R 5
Lycée moderne de jeunes filles : voir ***École primaire supérieure de filles***

Lycée municipal Félix-Le-Dantec : voir ***Collège Charles-Le-Goffic***

M

Machine à écrire : 4 N 12
Magasin des pompes à incendie : 1 M 2 ; 4 M 3
Magasin du service des Eaux : 5 M 39
Main-d'œuvre agricole : 6 F 6 ; 4 H 6
Mairie : voir ***Hôtel de Ville***
Mairie annexe de Servel : 2 R 17
Maison Castor : 2 S 3
Maison d'arrêt (ancienne) : 4 H 54 ; 4 J 1 ; 3 M 31 ; 5 M 41, 46-47 ; 1 P 2
Maison de tolérance : 4 H 51
Maison des jeunes et de la culture : voir ***Centre d'accueil et de loisirs de Saint-Élivet***
Maison ouvrière : 4 H 36 ; 3 M 1 ; 4 Q 9
Maison Saint-Nicolas : 5 M 54 *bis*
Maladie contagieuse : 5 J 5 ; 1 R 2
Maladie vénérienne : 4 H 51 ; 5 J 8
Malle-poste : 3 G 2
Mandat de masse : 1 H 9
Manoir de Crec'h-Ugien : 3 R 7
Manoir de Kervégan : 3 R 7
Manoir de Woas-Wen : voir ***Centre social de Ker-Uhel***
Marché de Ker-Uhel : 4 F 4
Marché hebdomadaire : 4 F 1-3 ; 3 Fi 8
Mariage : série E
Mariage de militaire : 2 H 9
Maréchal-ferrant : 2 F 2
Marée noire : voir ***Naufrage…***
Marin : 7 F 2 ; 2 H 3 ; 4 H 62

Marine : 2 H 3 ; 4 H 62
Marmite économique : 1 Q 6
MARTEL (Henri), ancien maire : sous-série 2 S
Mascarade : voir ***Fête des Gras***
Masque à gaz : 4 H 30
Matériel communal : 3 D 11 ; 4 H 42 ; 4 N 11-15
Matériel de lutte contre l'incendie : 3 H 6 ; 4 H 30, 67 ; 1 M 2 ; 4 M 3 ; 4 N 18
Matériel pour les réfugiés de guerre : 4 H 34
Matrice cadastrale : sous-série 1 G
Médecine : 5 J 4
Mercuriales : 4 F 1
Mesure d'exception : sous-séries 6 F et 4 H
Métaux non ferreux : 6 F 10
Militaire blessé : 4 H 17
Militaire décédé : 2 H 8 ; 4 H 1, 18-20, 62-63, 68, 69
Militaire disparu : 4 H 2, 21
Mini-crèche des Fontaines : 3 M 21 ; 4 Q 3
Minibus : 4 O 3
Minoterie : 4 F 7 ; voir aussi ***Moulin…***
MJC : voir ***Maison des jeunes et de la culture***
Mobilier communal : 3 D 11
Mobilier urbain : 2 O 161-162, 167
Mobilier scolaire : 4 M 54, 57, 71 ; 5 M 56
Mobilisation des métaux non ferreux : 6 F 10
Mobilisation générale : 4 H 5-6
Modification du territoire de la commune : 3 D 1-3
Monastère Sainte-Anne : 4 H 16, 37 ; 1 J 22 ; 4 N 7 ; 1 P 4 ; 3 R 7
Monument aux morts : 5 M 48 ; 2 O 37
Monument aux morts de Brélévenez : 2 M 11
Monument en hommage à Charles Le Goffic : 6 F 10 ; 5 M 49
Monument en hommage aux fusillés du camp d'aviation de Servel : 4 H 66

Monument historique : 2 M 17 ; 3 R 7
Mort pour la France : 4 H 18-19, 62-63, 65, 68, 69 ; 4 N 3
Motocyclette : voir ***Véhicule automobile***
Mouillage : 2 O 180
Moulin de Beaumanoir : 4 O 16
Moulin de Rosalic : 1 O 49-50 ; 4 O 16
Moulin des Buttes : 4 O 16
Municipalité : 3 D 6-9
Musique municipale : 3 R 4 ; 1 Fi 4 ; 4 Fi 3
Mutuelle agricole : 3 F 2

N

Naissance : série E
Naufrage du pétrolier *Amoco-Cadiz* : 4 D 14-19 ; 5 J 23 ; 2 O 119
Naufrage du pétrolier *Tanio* : 5 J 24 ; 2 O 128
Naufrage du pétrolier *Torrey-Canyon* : 5 J 22
Navigation : sous-série 4 O
Nourrice : 5 Q 4
Numérotage des maisons : 2 O 15
Nursery d'entreprises : 2 F 6

O

Obligation municipale : 4 L 5
Occupation allemande : 3 F 12 ; 6 F 6-22 ; 4 H 38-59 ; 4 M 59 ; 3 R 2 ; 1 Fi 5
Occupation du domaine public communal : 4 N 10
Octroi : 2 K 30 ; 2 L 53-56

Œuvre antituberculeuse des Côtes-du-Nord : 5 J 7 ; 6 M 11
Œuvre charitable : sous-série 2 Q
Œuvre de guerre : 4 H 14, 16
Œuvre de la Providence : voir ***Bureau de bienfaisance***
Œuvre de secours aux blessés de guerre soignés à l'hôpital complémentaire n° 20 de Lannion : 4 H 16
Œuvre scolaire et périscolaire : sous-série 2 R
Office de renseignements agricoles : 3 F 6
Office de tourisme, bâtiment : voir ***Pavillon du tourisme***
Office départemental des pupilles de la Nation : 2 R 10
Office des retraités : voir ***Office municipal des personnes âgées de Lannion***
Office national des Anciens combattants : 4 H 22
Office municipal d'habitations à bon marché : 4 Q 8
Office municipal des personnes âgées de Lannion : 4 Q 6 ; voir aussi les archives de l'office en annexe
Office municipal des sports : 4 R 1
Opération « Ville propre » : 1 R 5
Ordinateur : voir ***Informatisation***
Ordonnance : 2 D 1
Ordre de route : 1 H 8 ; 2 H 2
Ordures ménagères, collecte : 5 J 13-20 ; 2 K 30
Ordures ménagères, véhicules : 4 N 17
Organigramme des services municipaux : 2 K 23
Orgue : 2 J 8 ; 2 M 2, 9
Ouvroir : 4 M 1, 61 ; 1 Q 6 ; 1 R 1

P

Palais de justice : voir ***Tribunal***
Panneau de signalisation : 2 O 165 ; 2 S 3
Panneau publicitaire : 4 N 10
Paratonnerre : 2 M 1

Parc Sainte-Anne : 5 J 21 ; 4 N 7 ; 2 O 86, 159
Pari mutuel : 3 F 16
Parking avenue d'Alsace : 2 O 116
Parking de Caerphilly : 2 O 109
Parking de Günzburg : 2 O 7, 98
Parking de Kermaria : 2 O 77
Parking de l'hôpital : 2 O 72
Parking de la gare (ancienne) : 2 S 3
Parking de Louardoul : 4 F 6 ; 2 O 121, 158
Parking des Ursulines : 1 M 9 ; 2 O 54
Parking du Beg-Hent : 2 O 81
Parrainage d'une locomotive : 3 D 20
Parti nationaliste breton (PNB) : 4 H 50
Participation aux dépenses de fonctionnement des écoles privées : 1 R 19-25
Passage à niveau : 2 O 3 ; 4 O 8
Passage souterrain du parc Sainte-Anne : 4 N 7
Passerelle de Kermaria (ancienne) : 2 O 144
Passerelle de l'anse de Viarmes : 2 O 145
Passerelle Sainte-Anne : 2 O 16
Patente : 1 G 85-95
Patrimoine : 3 R 7-8
Pavage : 2 O 28-29
Pavillon du tourisme : 5 M 44
Pêche : 4 R 10
Pelleteuse : 4 N 16
Peloton de surveillance et d'intervention de la gendarmerie (PSIG) : 4 M 8
Pépinière d'entreprises : voir ***Nursery d'entreprises***
Périmètre de protection : 1 O 49-50
Permis de construire : voir ***Autorisation de construire***
Permission militaire : 1 H 7
Perros-Guirec : 3 N 9 ; 1 O 43

Personnel communal, agents :1 D 86-90, 93 ; 4 D 15, 24 ; 7 F 2 ; 3 G 14 ; 4 H 5, 27, 48, 50, 53 ; 1 J 8 ; sous-série 2 K ; 2 R 8, 16 ; 2 S 1
Personnel communal, salaires : 2 L 22, 47 ; 3 L 1-32 ; 1 Q 13 ; 3 Q 3 ; 1 R 7 ; 2 R 7
PETAIN (Philippe), chef de l'État français : 3 Fi 2
Piano : 1 G 83, 85-95 ; 1 J 17
Pigeon voyageur : 2 H 16 ; 4 H 40
Piscine de Beauchamp : 4 M 86, 89, 90, 91, 92 ; 1 R 15 ; 4 R 1, 5
Piscine de Ker-Uhel : 5 M 15
Piscine de Kerligonan : 3 M 34
Piscine du Moulin-du-Duc : 4 R 11
Piste cyclable : 2 O 152
Place du Centre : voir ***Place du Général-Leclerc***
Place du Général-Leclerc : 3 K 2 ; 1 M 1-2 ; 5 M 31 ; 2 O 18, 24 ; 3 R 7
Place du Marc'hallac'h : 5 M 25 ; 2 O 6, 17, 30
Place du Miroir : 5 M 35
Place du Petit-Marc'hallac'h : 2 O 37
Place du Séminaire : 2 O 37
Place Ernest-Laurent : 2 O 118
Plage de Goaslagorn : 3 H 12 ; 4 O 21 ; 4 R 6
Plage de Maez-an-Aod : 2 O 113 ; 4 R 6
Plan d'alignement : 2 O 11
Plan d'aménagement, d'embellissement et d'extension : 1 T 1
Plan d'occupation des sols (POS) : 1 T 3-7
Plan de battage : 6 F 6
Plan de circulation : 2 O 163-164
Plan de référence : 1 T 8
Plan départemental de ravitaillement : 3 F 6
Planification économique : 2 F 9
Plaque de rue : 2 O 15
Plaquette d'information : 3 D 18
Plateau sportif, collège Charles-Le-Goffic : 4 M 75
Plateau sportif, école de Buhulien : 4 M 46

Plateau sportif, école de Loguivy-lès-Lannion : 4 M 47
Plateau sportif, école de Pen-ar-Ru : 4 M 16 ; 2 O 110
Plateau sportif, école de Saint-Roch : 4 M 26
Plateau sportif, école de Servel : 4 M 48
Plateau sportif, école de Woas-Wen : 4 M 22
Plateau sportif, école du Kroas-Hent : 4 M 28
Plateau sportif, lycée Félix-Le-Dantec : 4 M 87
Plestin-les-Grèves : 3 M 22-23 ; 4 N 1
Pleumeur-Bodou : 3 N 10-11 ; 1 O 14 ; 1 R 13
PLEVEN (René), président du Conseil des ministres : 3 D 5
Pli d'huissier : voir ***Exploit d'huissier***
Ploubezre : 3 D 1-2 ; 3 H 7 ; 3 M 30 ; 3 N 15
Ploulec'h : 3 D 2 ; 3 H 7
Ploumilliau : 3 D 2
Poids publics : 3 G 13
Police : 1 D 86-90, 95 ; 4 H 38, 48, 50 ; série J ; 1 M 11 ; sous-série 6 P ; 2 S 1
Poliomyélite : 5 J 5
Pollution : 5 J 21-24
Pompes funèbres : 1 J 22
Pompier : voir ***Sapeur-pompier***
Pont Bailey : 2 O 7
Pont de Kermaria : 2 O 76
Pont de Viarmes : 2 O 7, 70, 85-87
Pont du Square : 2 O 26
Pont Sainte-Anne : 2 O 16, 71, 167
Pont-bascule : 4 N 11
Population : sous-série 1 F
Port de commerce : 3 N 2 ; 2 O 183 ; 4 O 18-19 ; 1 Fi 2
Port de plaisance du Beg-Hent : 2 O 81, 178-180 ; 4 O 20
POS : voir ***Plan d'occupation des sols***
Poste, administration : voir ***PTT***

Poste, bâtiment : voir ***Agence postale*** et ***Hôtel des Postes***
Poste de relèvement des eaux usées : voir ***Station de relevage…***
Poste de transformation électrique : 3 O 1 *bis* ; 5 S 4
Poste de TSF (télégraphie sans fil) : 4 H 47
Poudrière des Contributions indirectes : 5 M 51
Prat : 4 N 18
Précepteur : 1 G 83, 85-95
Précontentieux : 4 D 25-33
Première Guerre mondiale : 6 F 2-5 ; 4 H 3-26 ; 5 Q 1, 8 ; 3 Fi 1
Presbytère (ancien) : 2 M 3 ; 1 P 3
Presbytère (immeuble du Pélican) : 2 M 4
Presbytère de Brélévenez : 2 M 18
Presbytère de Buhulien : 2 M 18
Presbytère de Loguivy-lès-Lannion : 2 M 13, 18
Presbytère de Servel : 2 M 18
Presse autographe : 4 N 12
Prestations : 2 L 5-6 ; 1 G 85-96 ; 2 O 8-9
Prise d'eau : voir ***Captage…***
Prise de vues aériennes : 1 T 1
Prison : voir ***Maison d'arrêt***
Prison (ancienne) : 5 M 40
Prisonnier de guerre allemand : 2 O 169
Prisonnier de guerre français : 4 H 1, 22, 53
Procès-verbal de réunion du conseil municipal : 1 D 78-80
Programme annuel de travaux sur les voies communales : 2 O 139, 141
Promenade de la Corderie : 4 D 2 ; 2 O 143
Promenade scolaire : 4 H 49
Prophylaxie des maladies vénériennes : 4 H 51 ; 5 J 8
Prostitution : 4 H 51 ; 5 J 8
Protection civile : 3 H 10-11
Protection de l'environnement : 5 J 11-25

Protection du premier âge et de l'enfance : 5 Q 3-4
Protocole : sous-série 3 K
PSIG : voir ***Peloton de surveillance et d'intervention de la gendarmerie***
PTT (Postes, télégraphe, téléphone) : 7 F 2 ; 3 G 2-12 ; 1 M 10 ; 3 M 35 ; 6 M 3 ; 3 O 9-12
Puits public : 5 J 2
Pupille de la Nation : 2 R 10

Q

Quai à sable : voir ***Quai de Viarmes***
Quai d'Aiguillon : 5 M 53, 57 ; 1 O 73 ; 2 N 1 ; 4 N 10 ; 2 O 6, 154, 167
Quai de la Corderie : 2 N 1 ; 2 O 32, 143, 181-182
Quai de Viarmes : 2 N 1 ; 4 N 10 ; 2 O 4, 98
Quai du Maréchal-Foch : 2 O 7, 154, 176-177, 183 ; 5 S 2
Quai Sainte-Anne : voir ***Quai du Maréchal-Foch***
Quête : 2 J 6 ; 3 P 1

R

Radiodiffusion : 3 O 13
Rame de TCO (transport en cours d'opération) : 4 H 44
Rapport de police : 1 J 6-7
Rationnement : sous-série 6 F
Ravitaillement : 3 F 6 ; sous-série 6 F
Recensement de l'agriculture : 3 F 8
Recensement de la population : 1 F 1-6
Recensement des chevaux, juments, mulets et mules : 2 H 10-12
Recensement des classes : 1 H 1-5, 14-18 ; 4 H 64

Receveur municipal : 3 G 14
Recherche dans l'intérêt des familles : 2 J 3
Recrutement du personnel communal : 1 J 8 ; 2 K 29-30
Recrutement militaire : sous-série 1 H
Réduction du temps de travail : 2 K 27-28
Réémetteur de télévision de Beg-al-Lann : 3 O 15
Réfugiés espagnols : 1 Q 19
Réfugiés français et belges : 4 H 8-13, 31-36, 61 ; 5 Q 1
Réfugiés vietnamiens et cambodgiens : 1 Q 20
Régie : sous-série 4 L
Registre d'état civil : série E
Registre de comptabilité budgétaire : sous-série 2 L ; 1 Q 9 ; 1 R 9 ; 2 R 6
Registre de correspondance : 2 D 49-61 ; 1 J 3 ; 1 Q 7
Registre de déclarations : 2 D 64-66
Registre de délibérations de la caisse des écoles : 2 R 2-3
Registre de délibérations de la commission de contrôle de la caisse municipale de chômage : 7 F 5
Registre de délibérations du bureau de bienfaisance : 1 Q 1-5
Registre de délibérations du comice agricole du canton de Lannion : 3 F 3
Registre de délibérations du conseil municipal : 1 D 1-44
Registre des actes soumis à l'enregistrement : 2 D 63
Registre des arrêtés du président de la caisse des écoles : 2 R 4
Registre des arrêtés municipaux : 1 D 1-2 ; 2 D 1-47
Registre des avis du maire : 2 D 1-2, 62
Registre des cartes d'alimentation : 6 F 12
Registre des cultures : 3 F 6
Registre des engagements volontaires : 1 H 13
Registre des livrets d'ouvrier : 7 F 1
Registre des mercuriales : 4 F 1
Remplaçant : 1 H 6
Renard : 3 F 12
Rente : 1 N 10 ; 1 P 3 ; 1 Q 15

Répartiteur : 1 G 105
Répression : sous-série 4 J
Répurgation : voir ***Ordures ménagères***
Réquisition : 6 F 2 ; 2 H 10-15 ; 4 H 35, 37, 41-49, 51, 59-61 ; 4 M 59
Réservoir d'eau de Beg-al-Lann : 1 O 3, 16, 56
Réservoir d'eau de Brélévenez : 1 O 1
Réservoir d'eau de Buhulien : 1 O 20
Réservoir d'eau de Pleumeur-Bodou : 1 O 14
Réservoir d'eau de Pradig-Glaz : 1 O 32-33
Réservoir d'eau de Servel : 3 N 10
Réservoir d'eau du CNET : 6 M 6 ; 3 N 10 ; 1 O 14
Résistance : 4 H 39, 57-58
Restaurant administratif municipal : 2 K 43 ; 3 M 2
Restaurant scolaire : voir ***Cantine scolaire***
Restrictions : sous-série 6 F
Retraite des agents communaux : 2 K 34
Retraite ouvrière : 3 Q 3 ; 5 Q 7
Rétribution scolaire : 1 R 18
Réunion de municipalité : 3 D 6-9
Réunion du conseil municipal : 1 D 1-80
Rideau-réclame : 3 R 5
Rivière du Léguer : 4 D 3 ; 5 J 21 ; 5 M 14 ; 2 O 100-103, 169-182 ; 4 O 14-20
Rospez : 3 H 7
Rougeole : 5 J 5
Route de Beg-Léguer : 2 O 147
Route de Guingamp : 1 O 88
Route de Loguivy : 2 O 87
Route de Minic'hy : 1 O 35 ; 2 O 122
Route de Morlaix : voir ***Route départementale n° 786***
Route de Tréguier : 1 O 29
Route départementale n° 1 : voir ***Route départementale n° 786***

Route départementale n° 11 : 2 O 3, 109, 114 ; 3 O 9, 4 O 8
Route départementale n° 21 : 2 O 4, 63 ; 5 S 11
Route départementale n° 31 : 5 S 3
Route départementale n° 38 : 2 O 5
Route départementale n° 65 : 2 O 137
Route départementale n° 101 : 2 O 7, 71, 87 ; 5 S 2
Route départementale n° 767 : 2 O 2, 18, 24
Route départementale n° 786 : 2 O 1, 6-7, 85-87, 135 ; 5 S 3
Route départementale n° 788 : 1 O 14, 26 ; 2 O 152
Route nationale n° 167 : voir ***Route départementale n° 767*** et ***Alignement***
Route nationale n° 786 : voir ***Route départementale n° 786*** et ***Alignement***
Rue Anatole-France : 2 O 88
Rue André-Bellésort : 4 M 74
Rue Bertrand-Duguesclin : 2 O 151
Rue Charles-Colvez : 1 O 78 ; 2 O 82
Rue Compagnie-Roger-Barbé : 1 O 95
Rue Courbe : 1 O 72 ; 2 O 134
Rue d'Artois : 2 O 116
Rue de Beauchamp : 2 O 94
Rue de Buzulzo : 2 O 66, 108
Rue de Crec'h-Huet : 4 D 33 ; 2 O 138
Rue de Dixmude : 1 O 93
Rue de Kerampont : 1 O 67 ; 2 O 23, 29, 35, 55
Rue de Kergreis : 2 O 67
Rue de Keriavily : 4 H 51 ; 1 O 94 ; 2 O 20, 28
Rue de Kermaria : 4 H 39, 63, 67 ; 2 O 89, 4 O 1
Rue de Kernéguez : 2 O 95
Rue de Kerpabu : 2 O 137
Rue de Kervenno : 4 H 39 ; 1 O 65, 93 ; 2 O 29, 38
Rue de Kra-Douar : 1 O 14 ; 2 O 42
Rue de l'Aérodrome : 1 O 28, 74, 84 ; 2 O 62, 124

Rue de l'Allée-Verte : voir ***Rue Ernest-Renan***
Rue de l'École : 2 O 130
Rue de l'Église : 1 M 2 ; 2 O 18, 21, 25
Rue de la Bienfaisance : 2 O 36, 89 ; 1 R 21
Rue de la Coudraie : 2 O 59, 129
Rue de la Haute-Rive : 1 O 67 ; 2 O 23, 48, 55
Rue de la Mairie : 1 O 25
Rue de la Trinité : 1 J 23 ; 1 O 90 ; 2 O 21, 111, 115
Rue de La-Tour-d'Auvergne : 2 O 151
Rue de Pen-ar-C'hoad : 2 O 57, 125
Rue de Placen-ar-Guer : 2 O 84
Rue de Ploubezre : 1 O 28, 74 ; 2 O 66
Rue de Pors-an-Duffec : 1 O 57
Rue de Pors-an-Prat : 1 J 23 ; 2 O 78
Rue de Pouldiguy : 2 O 65
Rue de Rosampont : 2 O 39
Rue de Roud-ar-Roc'h : 4 N 10 ; 1 O 72, 95 ; 2 O 36 ; 1 R 21
Rue de Saint-Malo : 2 O 151
Rue de Tréguier : 5 M 57 ; 1 O 75 ; 2 O 28-30, 35, 167
Rue de Trorozec : 2 O 51
Rue de Woas-Cloz : 2 O 131
Rue des Acacias : 2 O 55, 133
Rue des Augustins : 4 N 10 ; 2 O 151
Rue des Bouchers : voir ***Rue Joseph-Morand***
Rue des Buttes : 1 J 23
Rue des Capucins : voir ***Rue Jean-Savidan***
Rue des Chapeliers : 4 H 63 ; 2 O 148
Rue des Cordiers : 2 O 56
Rue des Fontaines : 2 O 69
Rue des Frères-Lagadec : 1 O 13, 72 ; 2 O 6, 55, 60, 112 ; 2 S 3
Rue des Haras : 2 O 41, 99

Rue des Père-et-Frères-Provost : 2 O 118, 127
Rue des Templiers : 1 O 92 ; 2 O 83
Rue du Baly : 2 O 25
Rue du Colonel-Hamon : 1 O 14, 15, 93 ; 2 O 27, 134, 158
Rue du 19-Mars-1962 : 2 O 83
Rue du Forlac'h : 2 O 41
Rue du Hent-Quer : 2 O 74
Rue du Moulin-du-Duc : 2 O 97
Rue du Pavé-Neuf : voir ***Rue Jeanne-d'Arc***
Rue du Porsmeur : voir ***Rue Geoffroy-de-Pontblanc***
Rue du Port : voir ***Rue Émile-Le-Taillandier***
Rue du Presbytère : voir ***Rue de l'Église***
Rue du 73e-Territorial : 2 O 114 *bis*
Rue du Tribunal : 2 O 20
Rue Émile-Le-Taillandier : 2 O 28 ; 2 S 3
Rue Ernest-Renan : 2 O 6, 15, 27
Rue Fabre-d'Églantine : 1 O 12
Rue Félix-Le-Dantec : 2 O 15, 35, 42
Rue Geoffroy-de-Pontblanc : 2 O 18
Rue Georges-Pompidou : 1 O 14 ; 2 O 35, 42, 158
Rue Isidore-Le-Bourdon : 1 O 90 ; 2 O 51
Rue Jacques-Cartier : 2 O 68
Rue Jean-Savidan : 1 O 94 ; 2 O 35, 42, 99
Rue Jeanne-d'Arc : 2 O 6, 29-30, 111
Rue Joseph-Morand : 4 D 26 ; 1 O 94 ; 2 O 89, 155
Rue Marcel-Soisbault : 1 O 95 ; 2 O 34-35
Rue Noël-Donval : 2 O 114 *bis*
Rue Paul-Péral : 2 O 23, 93
Rue Saint-Élivet : 2 O 91
Rue Saint-Nicolas : 1 O 95 ; 2 O 42
Rue Saint-Pierre : 2 O 96

Rue Saint-Yves : 2 O 25
Rue Souzaine : 2 O 18
Rue Suzaine : 2 O 18
Rue Théophile-Salaün : 2 O 134
Rue Xavier-Grall : 2 O 110
Ruisseau de Louardoul : 2 O 174
Ruisseau de Pen-ar-Biez : 1 J 23 ; 1 O 68 ; 2 O 173 ; 4 O 16
Ruisseau du Min-Ran : 5 J 21 ; 1 O 3 ; 4 O 16

S

Sablier : 1 Fi 2
Sabotage : 4 H 57
Saint-Quay-Perros : 5 J 19
Salaire : 2 K 25 ; 2 L 22, 47 ; 3 L 1-32 ; 4 N 15 ; 1 Q 13 ; 3 Q 3 ; 1 R 7 ; 2 R 7
Salle d'asile : 4 M 1, 61 ; 1 Q 6 ; 1 R 1
Salle de danse : 1 J 17
Salle de jeux : 1 J 19
Salle de proximité de Beg-Léguer : 3 M 19
Salle de proximité de Goas-Congar : 3 M 19
Salle de sports de l'IUT : 5 M 6-7 ; 4 R 1, 4
Salle des fêtes des Ursulines : 5 M 46-47 ; 4 N 1 ; 2 S 1
Salle omnisports des Ursulines : voir ***Salle des fêtes des Ursulines***
Sanitaires publics : voir ***Toilettes publiques***
Santé publique : sous-série 5 J
Sapeur-pompier : 4 D 6 ; sous-série 3 H ; 4 H 30, 39, 53 ; 1 J 13 ; 1 M 2 ; 4 M 3 ; 5 M 25-30 ; 4 N 18 ; 2 S 1
SAVIDAN (Jean), ancien juge : 4 H 57 ; 4 N 1 ; 1 S 1-2
Scarlatine : 5 J 5
Schéma directeur d'aménagement et d'urbanisme (SDAU) : 1 T 2
Sciences : sous-série 3 R

Scoutisme : 2 R 12
Seconde Guerre mondiale : 6 F 6-22 ; 4 H 27-67 ; 4 M 59 : 5 Q 8 ; 1 Fi 5 ; 3 Fi 2-5
Secours aux condamnés libérés indigents : 3 J 2
Secours aux réfugiés : 4 H 32
Secours militaire : 2 H 3 ; 5 Q 8
Secours mutuel : voir ***Société de secours mutuels***
Section locale des vieux travailleurs de France : 7 F 2
Sectionnement électoral : 1 K 7
SEMAEB (Société d'économie mixte pour l'aménagement et l'équipement de la Bretagne) : 4 R 4 ; 5 S 6-11 ; 3 T 1-2, 5-13, 14-20
SEMILECG (Société d'économie mixte intercommunale de Lannion et de la Côte de Granit) : voir les fonds annexes
Sentier des douaniers : 2 O 149
Séparation des Églises et de l'État : 1 P 5
Sépulture allemande : 4 H 24
Sépulture militaire : 4 H 23-24, 65 ; 4 N 3
Serres municipales (anciennes, route de Trébeurden) : 5 M 24
Service départemental d'incendie et de secours : 3 H 7
Service du travail obligatoire (STO) : 4 H 56
Service national : 1 H 14-19
Services publics : 2 F 12-13
Services techniques municipaux (anciens, rue Jean-Savidan) : 5 M 21
Servitude de passage de canalisation en terrain privé : voir ***Convention de passage…***
Servitude de passage de ligne électrique : 3 O 2, 3
Servitude de passage de piétons sur le littoral : 2 O 149
Servitude radioélectrique : 3 O 14
SIDIRL (Syndicat intercommunal de développement industriel de la région de Lannion) : 2 S 2 ; 3 T 1-2
Signalisation routière : 2 O 165-166
Sinistre : 4 D 40 ; 4 H 39, 67 ; 1 J 22-23 ; 2 M 2 ; 4 M 4, 88, 90
Sinistré : voir ***Réfugié***
SITOM (Syndicat intercommunal de traitement des ordures ménagères) : 5 J 17-19
SNCF (Société nationale des chemins de fer français) : 3 D 20
Société colombophile « La Colombe lannionnaise » : 2 H 16 ; 4 H 40

Société d'émulation des Côtes-du-Nord : 3 R 1
Société de pêche de Lannion : 3 N 1
Société de préparation militaire : 1 H 20
Société de secours mutuels de la compagnie des sapeurs-pompiers de Lannion : 3 H 9
Société de secours mutuels de Lannion : 5 Q 10
Société des auteurs et compositeurs dramatiques : 3 R 5
Société des courses de Lannion-Perros : 3 F 16
Société des courses de Lannion-Plestin : 3 F 16
Société « Les Amis des écoles laïques » : 2 R 11
Soupe populaire : 1 Q 6
Souscription : 4 H 12 ; 2 J 6 ; 5 M 48 ; 2 O 18 ; 3 O 9 ; 1 Q 6, 11-12
Sous-marinier : 2 H 8
Sous-préfecture, administration : 3 D 4
Sous-préfecture, bâtiments : 3 D 4 ; 2 N 1
Soutien de famille : 1 H 7, 19
Sport : 1 D 97 ; sous-série 4 R ; 2 S 1
Square : voir ***Espaces verts***
Stade de l'ASPTT : 4 R 4
Stade des Frères-Laurent de Bel-Air : 5 M 12
Stade lannionnais : 1 H 20 ; 5 M 10 ; 4 R 3
Stade municipal du Forlac'h : 4 H 67 ; 5 M 10-11 ; 4 R 2
Stade René-Guillou de Park-Nevez : 5 M 2-4 ; 4 R 3
Stanco : voir ***Vallée du Stanco***
Station d'épuration de Kerfons : 1 O 68, 70, 91
Station de détente de gaz naturel : 3 O 5
Station de haras, bâtiments : 4 H 67 ; 5 M 42
Station de haras, fonctionnement : 3 F 3-4, 14-15
Station de pompage de Kermarec : 1 O 43
Station de pompage et de traitement des eaux de Kergomar : 4 H 27 ; 5 J 21 ; 5 M 37 ; 1 O 3, 4, 8, 21-22, 31, 41, 42, 43, 52, 53, 55
Station de pompage et de traitement des eaux de Pradig-Glaz : 5 M 38 ; 3 N 9 ; 1 O 32-33, 52, 53, 54, 55
Station de relebage de la ZAC de Kerligonan : 5 S 11

Station de relevage de la zone industrielle : 1 O 76 ; 5 S 6
Station de relevage de la ZUP : 5 S 9
Station de relevage de Nod-Uhel : 1 O 85
Station de surpression de Beg-al-Lann : 1 O 18, 45
Station de surpression de la ZUP : 1 O 11
Station de surpression de Saint-Élivet : 1 O 9, 34
Station de surpression du lycée : 1 O 19
Station de refoulement de Brélévenez : 3 N 10
Station de traitement de Brélévenez : 1 O 7
Station-service : 5 S 12
Stationnement : 1 J 21 ; 4 N 10 ; 2 O 166 *bis* ; 2 S 3 ; 2 T 5 ; 3 Fi 8-9
Statistique agricole : 3 F 6-11
Statistique générale : sous-série 5 F
Statuts des employés et ouvriers communaux de la Ville de Lannion : 2 K 20
STO : voir ***Service du travail obligatoire***
Subdivision de l'Équipement : 6 M 2
Subsistance : sous-série 4 F
Superette de la ZUP : 1 J 19 ; 5 M 18 ; 3 T 12
Supermarché LECLERC : 2 O 97
Supermarché RALLYE : 2 O 84 ; 5 S 8 ; 2 T 4
Sursis d'incorporation : 1 H 7, 19 ; 4 H 6
Syndicat, agents communaux : 2 K 22, 27-28, 35-40, 41-42
Syndicat agricole communal de Lannion : 3 F 1
Syndicat agricole de la circonscription de Lannion : 3 F 1
Syndicat autonome des fonctionnaires et employés communaux de la Ville de Lannion : 7 F 2
Syndicat autonome des patrons maréchaux-ferrants et forgerons de l'arrondissement de Lannion : 2 F 2
Syndicat autonome du personnel de l'hôpital-hospice de Lannion : 7 F 2
Syndicat CGT des hospitaliers de Lannion : 7 F 2
Syndicat chrétien des hospitaliers de Lannion : 7 F 2
Syndicat d'initiative des plages de Lannion : 4 S 1
Syndicat de défense du moyen et petit commerce lannionais : 2 F 2 ; 7 F 3

Syndicat de la métallurgie de Lannion : 7 F 2
Syndicat de producteurs d'œufs de qualité de la région de Lannion : 3 F 1
Syndicat départemental d'alimentation en eau potable : 3 N 12
Syndicat départemental d'électrification : 3 O 2
Syndicat des cultivateurs liniculteurs de l'arrondissement de Lannion : 3 F 1
Syndicat des employés de banque, du commerce et de l'industrie de Lannion : 7 F 2
Syndicat des employés de commerce de Lannion : 7 F 2
Syndicat des médecins de la région de Lannion : 5 J 4
Syndicat des ouvriers auxiliaires des Pont-et-chaussées de Lannion et environs : 7 F 2
Syndicat des producteurs de lait de la région de Lannion : 3 F 1
Syndicat des producteurs de plants de pommes de terre de la région de Lannion : 3 F 1
Syndicat des producteurs et professionnels de la pomme de terre de semence de l'arrondissement de Lannion : 3 F 1
Syndicat des services hospitaliers et soignantes à domicile de l'hôpital-hospice de Lannion : 7 F 2
Syndicat des teilleurs de lin de Lannion et environs : 7 F 2
Syndicat des transports de Lannion : 7 F 2
Syndicat des travailleurs des chemins de fer de l'État de Lannion : 7 F 2
Syndicat des travailleurs des chemins de fer de Lannion : 7 F 2
Syndicat du ménage de Lannion : 7 F 2
Syndicat Force ouvrière du personnel du Syndicat intercommunal de voirie de Lannion : 7 F 2
Syndicat intercommunal d'alimentation en eau potable de Kreis-Treger : 3 N 8
Syndicat intercommunal d'alimentation en eau potable de la région de Pleumeur-Bodou : 3 N 10
Syndicat intercommunal de défense contre l'incendie : 3 H 7
Syndicat intercommunal de l'aéroport de Lannion-Côte-de-Granit : 4 O 13
Syndicat intercommunal de voirie de Lannion : 7 F 2
Syndicat intercommunal pour la gestion du centre de secours de Lannion : 3 H 8
Syndicat mixte de protection et de conservation du littoral nord-ouest de la Bretagne : 5 J 23
Syndicat national des agents contractuels du ministère des Postes et Télécommunications : 7 F 2
Syndicat professionnel des agents des exploitations Lebon et Cie de Lannion : 7 F 2
Syndicat professionnel des marins du quartier maritime de Lannion : 7 F 2
Syndicat unitaire des ouvriers du bâtiment de Lannion et environs : 7 F 2

T

Tabac : 5 M 52
Table décennale : sous-série 2 E
TASSEL (François), ancien adjoint au maire : 3 D 13
Taxe d'abattage : 4 F 6
Taxe d'habitation : 1 G 85-95, 97-102
Taxe de chute à l'égout : 2 L 57
Taxe de péage : 4 O 19
Taxe de séjour : 1 K 19 ; 2 L 57
Taxe des prestations : 2 L 5-6 ; 1 G 85-96 ; 2 O 9
Taxe du pain : 4 F 2
Taxe foncière : sous-série 1 G
Taxe locale d'équipement : 2 L 57
Taxe sur les cercles, sociétés et lieux de réunion : 1 G 80
Taxe sur les chiens : 2 L 11 ; 1 G 81-83, 85-95
Taxe sur les détachés agricoles : 4 H 6
Taxe sur les domestiques, précepteurs, préceptrices et gouvernantes : 1 G 83, 85-95
Taxe sur les gardes-chasse : 1 G 83
Taxe sur les instruments de musique à clavier : 1 G 83
Taxe sur les locaux professionnels : 1 G 84
Taxe sur les produits laitiers : 1 G 85-95
Taxe sur les voitures, chevaux, mules et mulets : 1 G 83, 85-95
Taxe vicinale : 1 G 85-95
Taxi : 1 J 20
TDF (Télédiffusion de France) : 3 O 15
Télécommunications : sous-série 3 O
Télégraphe : 1 M 2 ; 3 O 9
Téléphone : 3 G 9 ; 3 O 10-12
Télévision : 3 O 15 ; 2 S 2

Tempête du 6 juillet 1969 : 3 F 13
Tempête du 13 février 1972 : 1 J 23
Terrain communal : voir ***Bien communal***
Terrain de football de Park-Nevez : 5 M 2-4 ; 2 S 1
Terrain de football de Servel : 5 M 13
Terrain de football du Forlac'h : 5 M 10-11
Terrain de tir à l'arc : 5 M 9
Territoire de la commune : 3 D 1-3
Théâtre municipal : 1 M 3 ; 3 R 5
Tir à l'arc : 5 M 9
Titulaire : 2 K 1-11
Toilettes publiques : 5 M 57 ; 2 O 167 ; 4 O 7
Tombe : voir ***Sépulture***
Tombola : 4 H 12, 53 ; 2 J 6
Tondeuse à gazon : 4 N 16
Tourbe : 6 F 13
Tourisme : 1 K 19 ; 4 R 6
Tracteur agricole : 2 H 15
Tracteur-épareuse : 4 N 16
Transfèrement : 4 H 50
Transformateur électrique : 3 O 1 *bis*
Transport scolaire ; 2 R 15
Transports : sous-série 4 O
Travail : sous-série 7 F
Travail volontaire en Allemagne : 4 H 55 ; 3 Fi 5
Travaux publics : 1 D 84-90 ; série M ; série O
Trébeurden : 3 H 7 ; 3 N 10-11 ; 4 N 15
Trésorerie principale : 3 M 35
Tribunal (ancien) : voir ***Auditoire***
Tribunal d'instance : 3 D 4 ; 1 J 9 ; 3 J 1 ; 6 M 8
Tribunal de commerce : 2 F 3

Tronc des pauvres : 3 P 1
Trophée de guerre : 4 H 25
TSF (Télégraphie sans fil) : 3 O 13
Tuberculose bovine : 5 J 10
Tuerie particulière : 5 J 11
TUL (Transports urbains lannionais) : 4 O 2-3
Tunnel : voir ***Passage souterrain***

U

Union des femmes françaises : 2 J 8
Union des syndicats ouvriers de la région lannionaise : 7 F 2
Union locale des syndicats CFDT de Lannion : 7 F 2
Union locale des syndicats CGT de Lannion : 7 F 2
Union locale des syndicats chrétiens de Lannion : 7 F 2
Union paroissiale des familles de Lannion : 1 J 18
Union régionaliste bretonne : 1 J 16
Union sportive lannionnaise (USL) : 2 J 5 ; 5 M 10 ; 4 R 2-3
Urbanisme : 1 D 86-90, 94 ; 2 S 5 ; série T
Urinoir : voir ***Toilettes publiques***
Usine à gaz : 3 O 6-8
Usine d'incinération des ordures ménagères de Guéradur à Pleumeur-Bodou : 5 J 18-19
Usine des eaux : voir ***Station de pompage et de traitement des eaux…***

V

Vaccination : 5 J 1
Vallée du Stanco : 1 J 23 ; 5 J 3 ; 5 M 16

Véhicule automobile : 2 H 14-15 ; 4 H 37, 46, 52
Véhicule communal : 4 N 16-18 ; 4 O 3
Véhicule hippomobile : 1 G 83, 85-95 ; 2 H 13 ; 2 J 2
Venelle de Kergomar : 2 O 22
Venelle des Capucins : voir ***Venelle des Écoles***
Venelle des Écoles : 2 O 33-34
Venelle des Trois-Avocats : 2 O 167
Vétérinaire : 4 F 6
Vicariat : 1 P 1
Victime de guerre : 4 H 63
Visite officielle : 3 K 2
Vitrail : 2 M 1
Voie ferrée (voie de liaison entre la gare et le port) : 2 O 176, 183 ; 5 S 2
Voie ferrée (ligne de Lannion à Tréguier) : 1 O 12 ; 2 O 68, 4 O 12
Voie piétonnière : 2 O 143-151
Voirie : 4 D 16 ; 2 F 8 ; 7 F 4-5 ; série O ; 2 S 3 ; 5 S 2-13
Vol : 4 H 50

W

WC publics : voir ***Toilettes publiques***

Y

Z

ZAC (zone d'aménagement concerté) de Kerbalanec : 3 T 21

ZAC (zone d'aménagement concerté) de Kerligonan : 3 M 24 ; 3 T 14-20
Zone d'activités de Keradrivin : voir ***Zone d'activités des Champs-Blancs***
Zone d'activités de Kerampichon : 2 O 123
Zone d'activités de Nod-Uhel : 5 J 21 ; 2 O 58 ; 3 O 6-8 ; 3 T 3
Zone d'activités des Champs-Blancs : 3 T 4
Zone industrielle : 2 F 6 ; 5 M 20, 21 ; 3 N 10 ; 1 O 76, 87 ; 2 S 5 ; 5 S 6 ; 3 T 1-2
ZUP (zone à urbaniser en priorité) de Ker-Uhel : 3 G 8 ; 1 J 19 ; 5 M 18 ; 1 O 11 ; 2 O 15, 116, 156 ; 2 S 5 ; 5 S 7-9 ; 2 T 4 ; 3 T 5-13

Archives privées de M. Henri Martel, maire de Lannion (mai 1960-mai 1961)

Liasse I

Dossier n° 1 : *salle omnisports*
sous-dossiers : salle omnisports, achat terrain sports, associations sportives.

Dossier n° 2 : *sous-préfecture*

Dossier n° 3 : *Comité des fêtes*
sous-dossiers : Comité des fêtes, fêtes des Gras.

Dossier n° 4 : *secrétariat mairie*

Dossier n° 5 : *personnel communal*

Dossier n° 6 : *candidatures*

Dossier n° 7 : *hôpital-hospice*

Dossier n° 8 : *police*
sous-dossiers : police, police d'État, déprédations.

Dossier n° 9 : *sapeurs-pompiers, ambulance*

Dossier n° 10 : *colonie du Toulinet, auberges de jeunesse*

Dossier n° 11 : *fusion Lannion-Brélévenez*

Dossier n° 12 : *réclamations*

Dossier n° 13 : *télévision*

Dossier n° 14 : *abattoir municipal*

Dossier n° 15 : *fournisseurs municipaux*

Dossier n° 16 : *aérodrome, aéroclub, achat avion*

Dossier n° 17 : *centre médico-scolaire*

Liasse I (suite)

Dossier n° 18 : *SIDIRL*

Dossier n° 19 : *élections municipales*

Dossier n° 20 : *bains-douches*

Dossier n° 21 : *Croix-Rouge*

Dossier n° 22 : *legs Jean Savidan*

Liasse II

Dossier n° 1 : *receveur-percepteur*
sous-dossiers : logement receveur-percepteur, « La Maison lannionaise ».

Dossier n° 2 : *subventions*

Dossier n° 3 : *emprunts*

Dossier n° 4 : *situation financière de la Ville*

Liasse III

Dossier n° 1 : *travaux concernant la Ville*
sous-dossiers : travaux Ville, anse de Viarmes, parking SNCF, circulation et stationnement

Dossier n° 2 : *travaux concernant la mairie*

Dossier n° 3 : *embellissement de Lannion*

Dossier n° 4 : *quartiers*
sous-dossiers : rue du Port, Champ-du-Curé, Pen-ar-Ru, Frères-Lagadec, Beg-al-Lann, Saint-Élivet, Kerniflet.

Dossier n° 5 : *pétitions*

Dossier n° 6 : *Ponts-et-chaussées*
sous-dossiers : Ponts-et-chaussées, panneaux routiers, voirie.

Liasse IV

Dossier n° 1 : *achat terrains*
sous-dossiers : achat terrains, affaire Porte.

Dossier n° 2 : *répartition logements*

Dossier n° 3 : *baraquements*
sous-dossiers : baraquements, affaire Moulec.

Dossier n° 4 : *Goas-Congar*
sous-dossiers : Goas-Congar, Le Treust.

Dossier n° 5 : *Saint-Roch*

Dossier n° 6 : *Pen-ar-Ru*

Dossier n° 7 : *logements*

Liasse V

Dossier n° 1 : *conseil municipal*
sous-dossiers : conseil municipal, maires adjoints.

Dossier n° 2 : *commission de l'Enseignement*

Dossier n° 3 : *commission des Travaux*

Dossier n° 4 : *commission des Finances*

Liasse VI

Dossier n° 1 : *CNET*

Dossier n° 2 : *candidatures CNET*

Dossier n° 3 : *logements CNET*

Liasse VII

Dossier n° 1 : *plan d'urbanisme*

Dossier n° 2 : *ZUP*

Dossier n° 3 : *zone industrielle*

Liasse VIII

Documents non classés (1959-1961)

Liasse IX

Documents non classés (1962-1964)

RÉPERTOIRE DES ARCHIVES DE **BRÉLÉVENEZ**

1615-1961

Nicolas JOURNAUX, archiviste

Centre de gestion de la Fonction publique territoriale des Côtes-d'Armor

2019

Introduction

Histoire

Brélévenez est composé des deux mots bretons *bre* et *levenez*, dont la signification littérale est « Mont-Joie » ou « montagne de la joie ». La commune de Brélévenez doit cette dénomination à sa situation sur une colline élevée.

Brélévenez est un démembrement de la paroisse primitive de Pleumeur-Bodou (pour la partie ouest de Brélévenez) et de la paroisse primitive de Louannec (pour la partie est). Brélévenez est mentionnée comme paroisse dès 1330, dans le procès de canonisation de saint Yves.

Sous l'Ancien Régime, la paroisse de Brélévenez relevait du roi ; elle dépendait de l'évêché de Tréguier et avait Lannion pour subdélégation et pour ressort. La cure était à l'ordinaire.

En 1822, la commune de Lannion s'agrandit aux dépens de Brélévenez, des villages de Crec'h-Tanet (en partie), et de la Corderie, des faubourgs de Kervenno et de Pors-an-Prat.

Aujourd'hui principalement résidentiel, ce quartier autrefois rural a fourni à Lannion une part considérable de la surface nécessaire à l'implantation du Centre national d'études des télécommunications (CNET) dans les années 1960. En 1961, la fusion des deux communes est actée, malgré les réticences d'Ernest Laurent, le maire de l'époque, à la suite d'une consultation populaire. En 1962, « l'ultime moisson de blé est récoltée à Ker-Uhel », où s'élèvera la ZUP.

Sites et bâtiments

L'**église paroissiale de la Trinité** (vers 1200-début XVe siècle) était jadis appelée Notre-Dame-des-Neiges. Elle est construite en haut de la colline du Crec'h-Tanet. On y accède par un escalier de 140 marches, bordé de maisons construites au début du XIXe siècle. L'église a subi des remaniements aux XIVe, XVe et XVIIe siècles. Elle a été édifiée par les religieux du Temple. Les Templiers en effet possédaient des domaines dans la paroisse de Brélévenez. À noter d'ailleurs que l'on a découvert à l'intérieur d'une des chapelles de l'église elle-même, plusieurs pierres tombales sur lesquelles étaient gravés les croix et les insignes de l'ordre du Temple. L'église est fortifiée à la fin du XIVe siècle par le comte de Penthièvre et le connétable de Clisson. Elle est temporairement remplacée, en tant qu'église paroissiale, par la chapelle Saint-Pierre du Rusquet.

La **chapelle Saint-Pierre du Rusquet** (1728) comprend une nef allongée et un chevet polygonal portant la date de 1790. Elle possède deux chapelles latérales au nord et au sud et un clocher-mur soutenu par des contreforts. L'aile sud possède une porte surmontée de la date de 1728. Cette chapelle a servi longtemps d'église paroissiale. Le clocheton de la chapelle fut démonté sur ordre de l'occupant allemand, en même temps que l'étage de l'école publique du Rusquet, en raison de la proximité du terrain d'aviation (voir la cote 2 M 2).

La **chapelle Saint-Roch** (début du XVIe siècle) fut fondée sur un fief appartenant aux seigneurs du Cruguil. Il s'agit, semble-t-il, d'une donation de ceux-ci. La croix située à proxi-

mité de la chapelle date du XVIIe siècle. La demeure en retrait était celle du chapelain (1590). Cette chapelle était, jusqu'à la création d'une nouvelle paroisse en 1966 (paroisse Saint-Roch), une dépendance rurale de Brélévenez.

Le **château du Cruguil** (XIVe-XIXe siècle) était, à l'origine, une propriété de la famille du Cruguil. La famille des comtes de Lannion réside au Cruguil de 1350 jusqu'au début du XVIIe siècle. C'est Augustine de Tourzel, épouse du duc des Cars, qui restaure et réaménage le château à partir de 1843, avec l'ajout d'une chapelle.

On peut également signaler les **manoirs** du Cosquer et de Rest-Vras (XVème siècle), ainsi que les **fermes** de Murarven (XVIIe siècle), Poul-ar-Ranet, Crec'h-Uhel, Le Launay, Kerambellec et Saint-Hugeon.

Enfin, les **escaliers de Brélévenez**, datés du XIXe siècle, gravissent le coteau au sommet duquel se trouve l'église de Brélévenez. Avant la Révolution, l'ancien escalier était réputé comporter autant de marches que de jours dans l'année. À cette époque, il s'apparentait plutôt à un sentier escarpé gravissant la colline. L'escalier est rénové au XIXe siècle ; les matériaux utilisés sont le schiste et le granit. En 1921, on dénombrait 142 marches ; actuellement, on n'en compte plus que 140.

Le fonds d'archives

Le fonds des archives communales de Brélévenez s'avère d'une exceptionnelle richesse, considérée la taille de cette commune rurale. En effet, outre les registres paroissiaux conservés depuis 1615 (série E) qui seront utiles aux généalogistes, les registres de délibérations du conseil municipal, depuis l'an IX (cotes 1 D 1-9) et du bureau de bienfaisance depuis 1907 (cotes 1 Q 2-5) offrent de nombreuses informations sur la vie de la commune aux XIXe et XXe siècles.

L'atlas cadastral (1828) et ses matrices donnent une idée du développement et des toponymes de la commune au cours du XIXe siècle (cotes 1 G 14-23). La sous-série 1 K contient une remarquable collection de listes électorales (cotes 1 K 1-13), tandis que la série H, relative aux affaires militaires, contient de nombreuses pièces de la période révolutionnaire.

Les listes de dénombrement de la population remontent elles aussi à la période révolutionnaire (sous-série 1 F), les budgets à 1809 (sous-série 1 L).

Au gré des séries, on pourra également plonger dans les archives de la Seconde Guerre mondiale (sous-série 4 H), des bâtiments communaux (série M), de l'alimentation en eau potable, de la voirie et de l'électrification (série O), de l'aide sociale (série Q) ou encore des affaires scolaires (sous-série 1 R).

On trouvera également des pièces concernant le célèbre escalier en sous-série 4 D (contentieux), en sous-séries 2 O (voirie) et 3 O (éclairage public) et 3 R (classement aux monuments historiques, en 1937).

Notons quelques pièces remarquables :

- en cote 1 J 3 : un procès-verbal de constatation par le maire de la découverte d'une enfant de deux jours sur un tas de fumier dans la ferme de Pont-ar-Stang, daté de 1818 ;
- en cote 3 H 2 : une réquisition de la garde nationale sédentaire, datée de l'an VII, contre une bande coupable de vols et d'assassinats dans les cantons voisins, et assimilées aux chouans ;
- en cote 4 H 23 : un avis à la population de la commune, daté de 1940, qui désigne deux conseillers municipaux comme otages en représailles à des actes de sabotage sur des lignes téléphoniques ;

- en cote 1 J 5 : dans une liasse concernant les transports de corps, se trouve le permis d'inhumer d'un soldat allemand décédé le 14 août 1944 accompagné de sa plaque militaire ;
- en cote 2 J 8 : un état de 1792 des biens des émigrés situés sur le territoire de la commune, à confisquer ;
- enfin en cote 3 J 6 : un exemplaire imprimé d'un jugement de l'an X rendu par le tribunal spécial des Côtes-du-Nord, contre une bande organisée de malfaiteurs armés, parfois déguisés en gendarmes, parcourant le département et y organisant des vols d'armes, d'argent, des enlèvements avec rançon et des assassinats, notamment celui du maire de Plouvara.

Ce fonds est exclusivement composées d'archives papier. Notons la présence de l'atlas cadastral, remarquable par ses dimensions.

Au fil des archives. Le parcours d'un soldat de la première réquisition de 1793 : Joseph Person

Dans la série S, dédiée aux pièces d'archives entrées par voie extraordinaire, se trouve une liasse de lettres, datant de 1792 à l'an III, de soldats et de marins en campagne, adressées à leurs proches, demeurant à Brélévenez. L'une d'entre elles, datant du 13 pluviôse an III (1er février 1795), est écrite par un certain Joseph Person à sa mère, Marie Danion, veuve d'Yves Person. Au fil de la lecture de cette lettre, estampillée « Armée de Moselle », on apprend que Joseph se trouve devant Mayence, assiégée par les Français. Il évoque l'un de ses camarades de Brélévenez, un certain Thomas Perron qui est à l'hôpital depuis un mois, et qui lui aussi a laissé une lettre dans cette liasse, écrite le 11 brumaire de l'an II.

Ces jeunes gens appartiennent à la première réquisition de l'an II et sont partis le 26 germinal de l'an II (1er mai 1793). Dans le rôle de réquisition (cote 1 H 2), on apprend que Joseph a 19 ans et qu'il est domestique. Lui et ses camarades de Brélévenez, dont Thomas Perron, seront incorporés dans la même unité, la 8e compagnie du second bataillon du Puy-de-Dôme (d'après un certificat de présence au corps, en cote 2 H 1) et participeront ensemble aux campagnes de l'armée de Moselle. Dans une liasse concernant les secours apportés aux familles des défenseurs de la Patrie (cote 5 Q 1), on retrouve à plusieurs reprises le nom de Marie Danion, qui reçoit des secours en argent pour ses deux fils partis en campagne, Joseph et son frère Yves, matelot, parti depuis 1791.

Cet exemple illustre la richesse de ce fonds communal et lance quelques pistes d'explorations au généalogiste curieux de découvrir d'autres pièces et d'autres informations que celles qu'offrent les registres d'état civil.

Archives antérieures à 1961

Lois et actes du pouvoir central

A 1 Enregistrement des lois, décrets et proclamations du roi : registre. **1**

1789-an II

A 2 Enregistrement des proclamations et lettres patentes du roi : fragment de registre manuscrit. **1**

1790

A 3 Enregistrement des lois et décrets : cahier d'enregistrement décadaire. **1**

an II-an III

A 4 Instructions, proclamations et lettres patentes du roi : exemplaires imprimés. **1**

1789-1792

A 5 Instructions, lois, décrets et opinions de l'Assemblée nationale : exemplaires imprimés. **1**

1789-1792

A 6 Décrets et arrêtés de la Convention nationale : exemplaires imprimés, extraits manuscrits du registre des arrêtés. **2**

1793-an III

A 7 Instructions et arrêtés des représentants du Peuple : exemplaires imprimés, extraits manuscrits du registre des arrêtés. **2**

an II-an III

A 8 Instructions ministérielles : exemplaires imprimés. **2**

1792-an XI

A 9 Instructions des commissions nationales : exemplaires imprimés. **2**

an II

A 10 Lois consulaires : exemplaires imprimés. **2**

an IX-an XI

Actes de l'administration départementale

B 1 Arrêtés et correspondance de l’administration départementale. **2**

1792-an VII

B 2 Instructions et correspondance du district de Lannion. **2**

1792-an III

B 3 Arrêtés, circulaires, correspondance préfectorale. **3**

an VIII-1899

B 4 Arrêtés, circulaires, correspondance préfectorale. **4**

1900-1929

B 5 Arrêtés, circulaires, correspondance préfectorale. **5**

1930-1940

B 6 Arrêtés, circulaires, correspondance préfectorale. **6**

1941-1942

B 7 Arrêtés, circulaires, correspondance préfectorale. **7**

1943-1949

B 8 Arrêtés, circulaires, correspondance préfectorale. **8**

1950-1952

B 9 Arrêtés, circulaires, correspondance préfectorale. **9**

1953-1955

B 10 Arrêtés, circulaires, correspondance préfectorale. **10**

1956-1958

B 11 Arrêtés, circulaires, correspondance préfectorale. **11**

1959-1961

Bibliothèque administrative

C 1 *Moniteur des Communes*. **11**

1864-1868

C 2 Situation financière des communes des Côtes-du-Nord : bulletins du ministère de l'Intérieur. **2**

1884-1923

Administration générale de la commune

Conseil municipal

1 D 1 Conseil Municipal. – Délibérations : registre (25 prairial an IX-10 mai 1809. **12**

An IX-1809

1 D 2 Cote vacante

1 D 3 Conseil Municipal. – Délibérations : registre (30 décembre 1827-11 juillet 1846). **12**

1827-1846

1 D 4 Conseil Municipal. – Délibérations : registre (23 septembre 1846-17 décembre 1876). **12**

1846-1876

1 D 5 Conseil Municipal. – Délibérations : registre (4 février 1877-25 août 1901). **12**

1877-1901

1 D 6 Conseil Municipal. – Délibérations : registre (24 novembre 1901-22 décembre 1935). **13**

1901-1935

1 D 7 Conseil Municipal. – Délibérations : registre (9 février 1936-18 mars 1954). **13**

1936-1954

1 D 8 Conseil Municipal. – Délibérations : registre (25 avril 1954-24 avril 1961). **13**

1954-1961

1 D 9 Conseil Municipal. – Délibérations : extraits du registre des délibérations. **14**

1792-an III

1 D 10 Conseil Municipal. – Délibérations : extraits du registre des délibérations visés par la sous-préfecture, pièces annexes. **14**

1849-1961

1 D 11 Conseil Municipal. – Rejet d'une délibération par le sous-préfet pour illégalité : extrait du registre des délibérations de la sous-préfecture. **14**

an IX

Actes de l'administration communale

2 D 1 Arrêtés municipaux : registre. **14**

1841-1961

2 D 2 Actes à soumettre à l'enregistrement : répertoires. **15**

1832-1960

2 D 3 Enregistrement du courrier au départ et à l'arrivée : cahiers[1]. **15**

1950-1969

Administration de la commune

3 D 1 Correspondance et pièces diverses servant aux séances du conseil municipal. **15**

1910-1961

[1] 7 cahiers, dont un cahier pour la période 1962-1969 durant laquelle subsistait une mairie annexe.

3 D 2 Secrétariat : registre d'inscription des secours délivrés servant également d'inscription des actes d'état civil. **16**

1915-1926

3 D 3 Archives communales. – Recherche de documents pour le contrôleur de l'arrondissement : certificat du maire relatif à l'état des archives avant 1790. **16**

an XI

3 D 4 Archives communales : inventaire des archives et objets mobiliers de la mairie. **16**

1842

3 D 5 Archives communales. – Contrôle de l'archiviste départemental : courrier du préfet (1928). Restauration des reliures de l'état civil : correspondance, documentation d'entreprise ordre de reliure (1952-1954). **16**

1928-1954

3 D 6 Mobilier de la mairie : inventaire. **16**

1952

3 D 7 Modification du territoire de la commune. – Fusion du « Grand-Lannion » : correspondance, notice. **16**

1959-1961

Contentieux et assurances

4 D 1 Contentieux. – Affaire concernant l'ouverture d'une carrière par un particulier en parallèle au grand escalier et les menaces d'effondrement que cette ouverture fait peser sur le grand escalier et le cimetière : extrait des minutes du greffe de la justice de paix du canton de Lannion[1]. **16**

1843

[1] Voir en cote 2 O 26 les suites de cette affaire.

4 D 2 Contentieux. – Affaire concernant les prétentions de mitoyenneté de François Marie Le Baron sur le mur de soutènement du grand escalier : extrait des minutes du greffe du tribunal civil de Lannion. **16**

1853

4 D 3 Contentieux. – Affaire concernant l'action intentée par Jeanne Marie Le Baron à l'effet d'obtenir la réparation du préjudice causé à sa propriété par l'éboulement du mur de soutènement du grand escalier : correspondance. **16**

1857

4 D 4 Assurances. – Responsabilité civile, bâtiments communaux, personnel communal : polices, correspondance, déclarations d'accident de travail. **16**

1868-1961

État civil

Registres paroissiaux, registres d'état civil

1 E 1 Baptêmes, mariages, sépultures : registre[1] (baptêmes : 15 décembre 1615 - 5 janvier 1644 ; mariages : 24 janvier 1616 - 5 octobre 1643 ; sépultures : 27 décembre 1615 - 6 octobre 1643). **–**

1615-1644

1 E 2 Baptêmes, mariages, sépultures : registre (baptêmes : 3 février 1644 - 14 avril 1668 ; mariages : 16 novembre 1643 - 14 mai 1668 ; sépultures : 20 avril 1644 - 17 mai 1668). **–**

1644-1668

1 E 3 Baptêmes, mariages, sépultures : registre (8 juin 1668-1675). **–**

1668-1675

1 E 4 Baptêmes, mariages, sépultures : registre. **–**

1676-1692

1 E 5 Baptêmes, mariages, sépultures : registre. **–**

1693-1707

1 E 6 Baptêmes, mariages, sépultures : registre. **–**

1708-1723

1 E 7 Baptêmes, mariages, sépultures : registre. **–**

1724-1737

[1] Deux feuilles volantes (baptêmes : 8 avril - 5 mai 1658 ; mariages : 24 janvier - 6 octobre 1646) ont été retrouvées.

1 E 8 Baptêmes, mariages, sépultures : registre. –

1738-1752

1 E 9 Baptêmes, mariages, sépultures : registre. –

1753-1762

1 E 10 Baptêmes, mariages, sépultures : registre. –

1763-1769

1 E 11 Baptêmes, mariages, sépultures : registre[1]. –

1770-1777

1 E 12 Baptêmes, mariages, sépultures : registre. –

1778-1782

1 E 13 Baptêmes, mariages, sépultures puis naissances, mariages, décès : registre. –

1783-an V

1 E 14 Naissances, mariages, décès : registre. –

an VI - an VIII

1 E 15 Naissances, mariages, décès : registre[2]. –

an IX-1806[3]

---

[1] A compter de l'année 1773, certains registres sont des copies établies par le greffe du tribunal civil de Lannion − parfois l'original y est annexé lorsque celui-ci n'a pas été détruit −, pour *"remplacer l'un des originaux desdits actes incendiés en 1839 (art. 75 de la loi du 25 mars 1817)"*. Ces copies ont été établies en 1844.

[2] Dix feuilles photocopiées ont été rajoutées en remplacement des actes de décès manquant du 20 floréal au 3e jour complémentaire de l'an IX. Les originaux ont été retrouvés.

[3] Sauf pour les décès, pour lesquels l'année 1806 a été reliée avec les décès de 1806 à 1812 (voir plus loin 1 E ?).

1 E 16 Naissances : registre[1]. **–**

1807-1812

1 E 17 Naissances : registre[2]. **–**

1813-1822

1 E 18 Naissances : registre. **–**

1823-1832

1 E 19 Naissances : registre. **–**

1833-1842

1 E 20 Naissances : registre. **–**

1843-1852

1 E 21 Naissances : registre. **–**

1853-1857

1 E 22 Naissances : registre. **–**

1858-1862

1 E 23 Naissances : registre. **–**

1863-1867

1 E 24 Naissances : registre. **–**

1868-1872

[1] Deux feuillets originaux, abimés par le feu, ont été retrouvés, qui correspondent au cahier supplémentaire des naissances pour 1808 (5-28 décembre). La copie de 1844 se trouve dans le registre.

[2] Même remarque que pour la cote précédente (quatre feuillets originaux pour le cahier complémentaire de 1813), à la différence que la copie ne se trouve pas dans le registre.

1 E 25 Naissances : registre. **–**

1873-1877

1 E 26 Naissances : registre. **–**

1878-1882

1 E 27 Naissances : registre. **–**

1883-1887

1 E 28 Naissances : registre. **–**

1888-1892

1 E 29 Naissances : registre. **–**

1893-1897

1 E 30 Naissances : registre. **–**

1898-1902

1 E 31 Naissances : registre. **–**

1903-1907

1 E 32 Naissances : registre. **–**

1908-1912

1 E 33 Naissances : registre. **–**

1913-1917

1 E 34 Naissances : registre. **–**

1918-1922

1 E 35 Naissances : registre. –

1923-1926

1 E 36 Naissances : registre. –

1927-1932

1 E 37 Naissances : registre. –

1933-1942

1 E 38 Naissances : registre. –

1943-1952

1 E 39 Naissances : registre. –

1953-1962

1 E 40 Naissances : registre. –

1963-1972

.

1 E 41 Naissances : registre. –

1973-1980

1 E 42 Mariages : registre. –

1807-1812

1 E 43 Mariages : registre. –

1813-1822

1 E 44 Mariages : registre. –

1823-1832

1 E 45 Mariages : registre. –

1833-1842

1 E 46 Mariages : registre. –

1843-1852

1 E 47 Mariages : registre. –

1853-1862

1 E 48 Mariages : registre. –

1863-1872

1 E 49 Mariages : registre. –

1873-1882

1 E 50 Mariages : registre. –

1883-1892

1 E 51 Mariages : registre. –

1893-1902

1 E 52 Mariages : registre. –

1903-1912

1 E 53 Mariages : registre. –

1913-1922

1 E 54 Mariages : registre. –

1923-1926

1 E 55 Mariages : registre. **–**

1927-1932

1 E 56 Mariages : registre. **–**

1933-1942

1 E 57 Mariages : registre. **–**

1943-1952

1 E 58 Mariages : registre. **–**

1953-1962

1 E 59 Mariages : registre. **–**

1963-1972

1 E 60 Mariages : registre. **–**

1973-1980

1 E 61 Décès : registre. **–**

1806-1812

1 E 62 Décès : registre. **–**

1813-1822

1 E 63 Décès : registre. **–**

1823-1832

1 E 64 Décès : registre. **–**

1833-1842

1 E 65 Décès : registre. –

1843-1852

1 E 66 Décès : registre. –

1853-1862

1 E 67 Décès : registre. –

1863-1872

1 E 68 Décès : registre. –

1873-1882

1 E 69 Décès : registre. –

1883-1892

1 E 70 Décès : registre. –

1893-1902

1 E 71 Décès : registre. –

1903-1912

1 E 72 Décès : registre. –

1913-1922

1 E 73 Décès : registre. –

1923-1926

1 E 74 Décès : registre. –

1927-1932

1 E 75 Décès : registre. –

1933-1942

1 E 76 Décès : registre. –

1943-1952

1 E 77 Décès : registre. –

1953-1962

1 E 78 Décès : registre. –

1963-1972

1 E 79 Décès : registre. –

1973-1980

1 E 80 Naissances, mariages, décès : registre. –

1981-1984

1 E 81 Naissances, mariages, décès : registre. –

1985-1988

1 E 82 Naissances, mariages, décès : registre. –

1989-1995

Tables décennales

2 E 1 Naissances, mariages, décès : tables décennales. –

1793-1832

2 E 2 Naissances, mariages, décès : tables décennales. –

1833-1902

2 E 3 Naissances, mariages, décès : tables décennales. **–**

1903-1992

Pièces annexes à l'état civil

3 E 1 Extraits d'état civil envoyés par d'autres communes en vue de transcription ou de mention. **16**

1749 - 1919

3 E 2 Décès de militaires : correspondance, avis de décès, extraits d'acte d'état-civil, pièces annexes. **16**

1816 - 1959

Population. Économie sociale. Statistiques

Population[1]

1 F 1 Listes de population. **61**

1792-an VI

1 F 2 Tableau des citoyens de la commune et de leur entrée dans la commune formés en exécution de la loi du 10 vendémiaire de l'an IV sur la police intérieure des communes[2]. **61**

an VI

1 F 3 Dénombrement de la population. – Dénombrements de 1841, 1846, 1851, 1856, 1861, 1866, 1872, 1876 : listes nominatives, états récapitulatifs. **62**

1841-1876

1 F 4 Dénombrement de la population. – Dénombrements de 1881, 1886, 1891, 1896, 1901, 1906, 1911, 1921, 1926, 1931, 1936 : listes nominatives, états récapitulatifs. **63**

1881-1936

1 F 5 Dénombrement de la population. – Dénombrement de 1881 : bordereaux de maison, bulletins individuels, feuilles de ménage. **79**

1881

1 F 6 Dénombrement de la population. – Dénombrements de 1901 et 1906 : registres[3]. **61**

1901-1906

---

[1] Voir également, en sous-série 4 H, un recensement de la population active de 1944.
[2] Deux tableaux.
[3] Deux registres, y figure notamment une colonne « sait lire et écrire ».

1 F 7 Mouvement de la population : tableaux. **61**

1853-1906

1 F 8 Recensement de la population : cahiers fichier des habitants de la commune[1]. **17**

1945-1953

1 F 9 Recensement de la population. – Recensement général de 1954 : liste nominative des habitants de la commune, feuilles récapitulatives de la population de la commune, instructions, correspondance, arrêté municipal de nomination des agents recenseurs. **17**

1954

Commerce et industrie

2 F 1 Tannage des peaux. – Déclaration de remise de peaux aux corroyeurs et tanneurs : rôle. **17**

an II

2 F 2 Inspection du travail dans l'industrie : liste nominative des usines, manufactures, ateliers, fabriques de la commune. **17**

1897 ; 1904

2 F 3 Artisanat. – Recensement des artisans travaillant les métaux : instruction, fiche de recensement, état numérique. **17**

1942

2 F 4 Tribunal de commerce : liste de proposition d'assesseurs pour les jugements des infractions à la législation économique. **17**

1946

[1] 3 cahiers.

Agriculture

3 F 1 Journaliers agricoles : état nominatif de l'emploi de travailleurs journaliers. **17**

[1789-1815]

3 F 2 Sociétés et syndicats agricoles. – Syndicat agricole de Brélévenez (1922-1943), syndicat de battage du Cosquer en Brélévenez (1929-1931), syndicat professionnel agricole de Brélévenez (1939), syndicat agricole corporatif de Brélévenez (1941-1944) : statuts, liste des membres, acte de nomination, registre des exploitants et des diverses impositions[1], cahier de caisse[2]. **17**

1922-1944

3 F 3 Assurances agricoles. – Caisse locale d'assurance mutuelle agricole : correspondance, statuts, listes des membres. **17**

1933-1968

3 F 4 Cultures céréalières. – Déclarations de récolte : carnets de déclaration. **17**

1917

3 F 5 Cultures céréalières et pommes de terre : déclarations d'ensemencement. **17**

1918

3 F 6 Cultures céréalières : déclarations d'ensemencement. **80**

1934-1940

3 F 7 Culture des blés. – Déclarations des superficies ensemencées en blé, des surfaces des terres labourables et des quantités de blé récolté pour la campagne 1934-1935 : résultats, état communal, registre. **80**

1935

[1] Pour le syndicat agricole (1942-1943).
[2] Pour le syndicat agricole corporatif (1942-1944).

3 F 8 Culture des blés. – Déclarations de récolte : bordereaux de déclarations de récolte, états récapitulatifs. **18**

1933-1939

3 F 9 Culture des blés. – Déclarations de récolte : bordereaux de déclarations de récolte, registre de déclaration. **19**

1940-1960

3 F 10 Culture des blés. – Prime d'encouragement à la culture du blé et du seigle : instructions, registre de déclarations, liste des exploitants. **20**

1948-1950

3 F 11 Culture du lin et du chanvre. – Déclarations de récolte : tableaux de déclarations (1900-1921), tableau constatant le résultat des expertises de déclarations (1918-1921). **80**

1900-1921

3 F 12 Culture du lin. – Déclarations d'ensemencement : registre[1], déclarations, état des déclarations. **20**

1908-1957

3 F 13 Culture du lin. – Encouragement à la production linière : déclarations de récolte. **21**

1931-1941

3 F 14 Culture de la pomme de terre. – Recensement des exploitations cultivant la pomme de terre : correspondance, listes des exploitations, déclarations d'ensemencement. **20**

1955

3 F 15 Enquêtes et statistiques agricoles : tableau de renseignements agricoles, tableau de renseignement sur les chevaux. **20**

1812

[1] A servi également de prise de note pour divers sujets (assistance aux pauvres, débit de boisson, circulaires,…).

3 F 16 Enquêtes et statistiques agricoles. – Statistique agricole annuelle : tableau de renseignement. **65**

1894-1941

3 F 17 Enquêtes et statistiques agricoles. – Commission communale de statistique agricole : procès-verbal de délibération (1926), arrêtés préfectoraux de nomination des membres (1929). **20**

1926-1929

3 F 18 Enquêtes et statistiques agricoles : registres de culture. **20**

1903-1953

3 F 19 Enquêtes et statistiques agricoles. – Statistique des animaux de ferme : état récapitulatif. **20**

1915

3 F 20 Enquêtes et statistiques agricoles. – Enquête sur les récoltes et les animaux : questionnaire. **20**

1919

3 F 21 Enquêtes et statistiques agricoles. – Recensement de l'agriculture et du bétail : questionnaires complétés. **20**

1929-1930

3 F 22 Enquêtes et statistiques agricoles : bulletins de déclaration agricole. **64**

1941-1945

3 F 23 Enquêtes et statistiques agricoles : bulletins récapitulatifs, état communal. **20**

1941-1954

3 F 24 Enquêtes et statistiques agricoles : registre décennale de statistique agricole. **20**

1951-1960

3 F 25 Élevage. – Monte d'étalons : carte de saillie. **20**

1859

3 F 26 Matériel agricole. – Recensement des moissonneuses lieuses : état. **20**

1944

3 F 27 Animaux nuisibles. – Destruction : instruction, déclaration, arrêté préfectoral. **20**

1909-1952

3 F 28 Lutte contre le doryphore : instructions, correspondance. **20**

1942

3 F 29 Baux ruraux : déclaration des blés reçus en paiement de fermage, instruction, liste des exploitations agricoles louées. **20**

1937-1947

Subsistance

4 F 1 Foires. – Annonce par le maire de Pontrieux de la tenue d'une foire dans sa commune : correspondance (an X). Établissement d'une foire à Penvénan : extrait du registre des délibérations de la commune de Penvénan (1873). **20**

an X-1873

4 F 2 Ravitaillement civil. – Distribution de savon : instruction, rôle de distribution. **20**

an II

4 F 3 Ravitaillement civil. – Ravitaillement en fer pour les cultivateurs : instruction, correspondance, cahier d'enregistrement des bons distribués, procès-verbal de livraison. **20**

an II-an III

4 F 4 Ravitaillement civil. – Approvisionnement en faux : correspondance. **20**

an II

4 F 5 Ravitaillement civil. – Ravitaillement en céréales : instruction, registre de déclaration de récoltes, tableaux de distribution. **80**

an III-1812

4 F 6 Ravitaillement civil. – Recensement des stocks commerciaux minima : instruction, questionnaire rempli. **22**

1906-1915

4 F 7 Grains. – Circulation : carnets de permis de circulation sur route. **22**

1918-1920

4 F 8 Grains. – Mouture à façon : carnets de permis de mouture à façon, registre des déclarations des producteurs de céréales désireux de faire faire des moutures à façon et de cuire leur pain chez eux ou désireux d'acheter leur pain chez un boulanger (s. d.). **22**

1919-1920

4 F 9 Grains et boulangerie : arrêté municipal sur le prix du pain, inventaire des boulangeries, inventaire des céréales panifiables, tableau récapitulatif des quantités de blé déclarées par chaque détenteur, registre de déclarations des stocks de blés et farines panifiables. **22**

1920-1933

4 F 10 Vente de blés libres : proposition de vente, tableau faisant connaître les quantités de blé à livrer au centre de réception de Lannion. **22**

1935

4 F 11 Taxe sur le blé. – Exonérations : état des producteurs de blé ayant souscrit la déclaration en vue de bénéficier de l'exonération de la taxe à la production sur les quantités de blé destinées à la consommation familiale. **22**

1935

4 F 12 Échange de blé contre farine ou pain : instructions, déclarations, tableaux récapitulatifs. **22**

1936-1950

Statistique générale

5 F 1 Sinistres. – États annuels (incendies, grêle, mortalité du bétail) : tableaux. **80**

1894-1920

Mesures d'exception

Période révolutionnaire

6 F 1 Tableaux des denrées et marchandises soumises à la loi du maximum pour le district de Lannion : exemplaires imprimés, extrait manuscrit du tableau. **65**

an II

Première Guerre mondiale

6 F 2 Service du ravitaillement. – Réquisition de denrées alimentaires et fourragères : correspondance instructions, ordre de réquisition, bulletins de chargement ou de conduite, lettre-avis à la municipalité, registre de déclaration des denrées, liste nominative de répartition entre habitants, arrêté municipal. **22**

1914-1919

6 F 3 Service du ravitaillement. – Autorisation de transport de pommes de terre : carnet à souche des certificats d'autorisation. **22**

1918

6 F 4 Ravitaillement et rationnement. – Ravitaillement en sucre : liste de recensement des habitants de la commune avec désignation de l'épicier choisi, liste des épiciers et des fournisseurs choisis. **22**

1917

Seconde Guerre mondiale

6 F 5 Ravitaillement. – Création d'un Comité communal de la production agricole : proposition de membres, correspondance, arrêté préfectoral de constitution. **23**

1939

6 F 6 Ravitaillement. – État des marchandises en dépôt chez les commerçants (savon, café, charbon, conserves, sucre, pétrole, bougies) : états. **23**

1940

6 F 7 Ravitaillement et rationnement. – Vêtements et articles textiles : instructions, circulaires, correspondance, demandes de bon d'achat. **23**

1939-1947

6 F 8 Ravitaillement et rationnement. – Chaussures : instructions, circulaires, correspondance. **23**

1941-1945

6 F 9 Ravitaillement et rationnement. – Cartes d'alimentation : instructions, circulaires, correspondance, listes de bénéficiaires, attestation de l'employeur, états nominatifs des travailleurs de force, état des déclarations d'abattage de bétail, cahier des non bénéficiaires de l'abatage familiale, registre de distribution de lait. **24**

1940-1949

6 F 10 Ravitaillement et rationnement. – Cartes d'alimentation : registres de délivrance[1]. **80**

1941-1946

[1] 4 registres.

6 F 11 Ravitaillement et rationnement. – Cartes d'alimentation : cartes individuelles. **23**

1946-1949

6 F 12 Ravitaillement et rationnement. – Cartes d'alimentation : déclarations et procès-verbaux de perte. **23**

1942-1948

6 F 13 Ravitaillement et rationnement. – Céréales, paille et foin : instructions, listes d'imposition. **23**

1941-1945

6 F 14 Ravitaillement et rationnement. – Livraison des blés : bons de livraison, listes récapitulatives, correspondance. **23**

1947-1949

6 F 15 Ravitaillement et rationnement. – Produits laitiers : instructions, circulaires, correspondance, liste de recensement du cheptel laitier (1945), liste d'imposition, registre d'imposition, extrait du registre des livraisons. **23**

1941-1949

6 F 16 Ravitaillement et rationnement. – Bois de chauffage : instructions, circulaires, correspondance, état des besoins, liste de bénéficiaires. **23**

1941-1946

6 F 17 Ravitaillement. – Fers à cheval et charbon de forge : instructions, tableaux d'enquête de besoin, tableaux de recensement des animaux à ferrer. **23**

1940-1941

6 F 18 Ravitaillement et rationnement. – Charbon : instructions, circulaires, correspondance, questionnaires à l'usage des consommateurs de charbon pour les foyers domestiques, registres d'enregistrement des cartes de charbon, cartes de charbon. **25**

1940-1948

6 F 19 Ravitaillement et rationnement. – Produits pétroliers : instructions, circulaires, correspondance, états récapitulatifs des besoins, fiches de consommation mensuelle, liste de dotation, tableaux de répartition, carnet de consommation. **25**

1939-1948

6 F 20 Ravitaillement et rationnement. – Savon : instructions, formulaires, registre, tickets de rationnement. **26**

1940-1944

6 F 21 Ravitaillement et rationnement. – Pneumatiques de bicyclette : instructions, formulaires, liste de demandeurs, état des besoins, bons de demande, soins, registre de distribution, liste des bénéficiaires. **26**

1941-1947

6 F 22 Ravitaillement et rationnement. – Infractions aux lois : correspondance, arrêté préfectoral. **26**

1942-1943

Travail

7 F 1 Règlementation des heures et des jours de travail. – Rappel de la loi du 17 thermidor an VI[1] : proclamation de l'administration municipale de Lannion aux habitants du canton. **26**

an VII

7 F 2 Chômage. – Pointage : correspondance, liste nominative. **26**

1944-1945

[1] Loi qui fit du repos décadaire et des jours de fêtes nationales une obligation pour les autorités constituées et pour les écoles. Les mesures d'exécution judiciaire, l'ouverture des boutiques, magasins... ainsi que les travaux sur les voies et lieux publics étaient défendus les décadis sous peine d'amende, voire de prison pour les récidivistes.

Contributions, administrations financières

Impôts directs et cadastre

1 G 1 Contribution foncière : mandements. **65**

1791-1824

1 G 2 Contribution foncière : états de section. **65**

1791-an VII

1 G 3 Contribution foncière : matrice du rôle. **65**

1792-an XII

1 G 4 Contribution foncière : description des terres qui n'ont pas été employées dans la contribution foncière de 1791, demandes de décharges et restitutions pour cause de double emploi (an VIII-an IX), liste des citoyens dans l'impossibilité de s'acquitter (an XII). **26**

1791-an XII

1 G 5 Contribution foncière : état des mutations. **26**

an XII

1 G 6 Contribution foncière : livres des mutations de propriétés[1]. **66**

1807-1827

1 G 7 Contribution mobiliaire : mandements. **66**

1791-1958

[1] Deux registres.

1 G 8 Contribution mobiliaire : matrice du rôle, état matrice des citoyens assujettis, état des citoyens qui ne sont pas dans le cas de payer la contribution mobiliaire ni la taxe fixe. **66**

1791-an XI

1 G 9 Contribution mobiliaire. – Recensement des cheminées : listes nominatives. **26**

[1791-an XI]

1 G 10 Contribution mobiliaire : état des mutations. **26**

an XII

1 G 11 Contribution des portes et fenêtres : mandements (an XI-1824), liste des citoyens dans l'impossibilité de s'acquitter (an XII), état (1814-1818), manuel d'instruction (1822). **66**

an XI-1824

1 G 12 Contributions directes. – Contribution foncière, des portes et fenêtres, personnelle et mobilière, et des patentes : matrice générale pour les années 1836, 1837 et 1838. **66**

1838

1 G 13 Contributions directes. – Correspondance diverse avec les autorités fiscales : correspondance, affiche. **26**

an II-1898

1 G 14 Cadastre : atlas cadastral. **–**

[1828]

1 G 15 Cadastre. – Mutations cadastrales : avis de passage du contrôleur des contributions directes. **26**

1831

1 G 16 Cadastre. – Révisions cadastrales : registre présentant les augmentations et les diminutions survenues dans les contenances et les revenus portés sur les matrices cadastrales (1828-1913). Révisions des évaluations foncières (1936-1961) : correspondance, arrêté préfectoral. **26**

1828-1913

1 G 17 Contribution foncière sur les propriétés bâties et non bâties : états de section. **66**

[1828]

1 G 18 Contribution foncière sur les propriétés bâties et non bâties : matrice cadastrale (folios n° 1 à 479). **67**

1828-1914

1 G 19 Contribution foncière sur les propriétés bâties et non bâties : matrice cadastrale (folios n° 480 à 940). **68**

1828-1914

1 G 20 Contribution foncière sur les propriétés bâties : matrice cadastrale. **81**

1882-1910

1 G 21 Contribution foncière sur les propriétés bâties : matrice cadastrale. **68**

1910-1964

1 G 22 Contribution foncière sur les propriétés non bâties : matrice cadastrale (folios n° 1 à 492). **69**

1914-1966

1 G 23 Contribution foncière sur les propriétés non bâties : matrice cadastrale (folios n° 493 à 861). **70**

1914-1966

1 G 24 Contribution foncière sur les propriétés non bâties. – Changement de nature de culture : registres d'inscription des déclarations[1]. **26**

1948-1960

1 G 25 Contribution foncière sur les propriétés bâties et non bâties et taxes assimilées : copies de la matrice générale. **71**

1900-1931

1 G 26 Contribution foncière sur les propriétés bâties et non bâties et taxes assimilées : copies de la matrice générale. **81**

1931-1935

1 G 27 Déclarations de constructions nouvelles : registres[2] des déclarations de construction nouvelle, de reconstruction, d'addition de construction et d'affectation de terrains à usages commerciaux ou industriels. **81**

1892-1962

1 G 28 Perception des contributions directes. – Adjudication au rabais de la perception des contributions directes réalisée par les autorités municipales : avis (an VIII), actes d'adjudication (an X-an XI). **26**

an VIII-an XI

1 G 29 Perception des contributions directes : avertissements pour l'acquittement des contributions directes. **26**

1826-1950

1 G 30 Patentes : rôles des droits de patentes (1791 ; an XI), liste des citoyens soumis à droits de patentes pour l'année 1791, cahier d'inscription des déclarations (1791-1792), listes nominatives des citoyens de la commune sujets à patentes et qui ont négligé de faire leurs soumissions pour l'année 1791. **26**

1791-an XI

[1] Deux registres, l'un pour 1948, l'autre pour 1959-1960.
[2] Deux registres.

1 G 31 Patentes : matrice supplémentaire des patentes. **26**

1851

1 G 32 Contribution sur les voitures. – Taxe d'entretien pour les grandes routes : tarifs. **26**

an VI

1 G 33 Contribution sur les voitures, chevaux, mules et mulets et taxe sur les vélocipèdes : registre d'inscription des déclarations[1]. **26**

1904-1914

1 G 34 Contributions en nature ou en argent pour les travaux de réparation et d'entretien des chemins vicinaux : rôles des prestations. **27**

1817-1892

1 G 35 Contributions en nature ou en argent pour les travaux de réparation et d'entretien des chemins vicinaux : rôles des prestations. **28**

1893-1922

1 G 36 Taxe sur les gardes-chasse : registre d'inscription des déclarations. **26**

1913

1 G 37 Taxe sur les chevaux, mules, mulets et voitures, sur les gardes-chasse, sur les chiens, sur les domestiques attachés à la personne, précepteurs, préceptrices et gouvernantes, sur les instruments de musique à clavier : registre d'inscription des déclarations. **26**

1925-1948

1 G 38 Taxe municipale sur les chiens : registre de déclarations, rôles de taxe. **72**

1855-1933

[1] Deux registres.

1 G 39 Rétribution scolaire : rôle. **29**

1853

1 G 40 Réclamations en mairie : registres d'inscription des réclamations[1], avis de décision (1903-1905). **81**

1901-1933

1 G 41 Contributions directes : extraits du rôle général. **81**

1860-1955

1 G 42 Impôt sur le revenu des personnes physiques : liste des contribuables assujettis. **29**

1926-1958

1 G 43 Impôt sur le revenu des personnes physiques. – Impôt sur les bénéfices de l'exploitation agricole : listes des contribuables assujettis (1946-1948), liste de classement des exploitations de polyculture (1949-1966). **29**

1946-1960

Impôts extraordinaires

2 G 1 Impôts directs particuliers à la période révolutionnaire. – Contribution patriotique : registre des déclarations de sommes à acquitter, liste des habitants de la commune employés dans les subsides pour parvenir à fournir le don patriotique, recette faite par le percepteur pour la contribution patriotique de Ploulec'h. **29**

1790-1793

Rapports de la commune avec les administrations financières

3 G 1 Contributions directes diverses. – Contraintes : sommations à contrainte, liste des contribuables en retard, commissions de porteurs de contrainte, certificats de présence. **29**

1791-an II

[1] Quatre registres.

3 G 2 Contributions indirectes. – Perception du droit des pauvres sur les spectacles : traité entre le maire et la direction départementale des contributions indirectes. **29**

1931

Affaires militaires

Recrutement

1 H 1 Levée du 24 février 1793 : tableau du contingent communal, procès-verbal de tirage au sort des contingentés. **29**

an II

1 H 2 Conscription et levée d'hommes antérieures à 1818 : rôle des jeunes gens de la première réquisition de la commune. **29**

an II

1 H 3 Conscription et levée d'hommes antérieures à 1818 : tableaux des conscrits, instructions préfectorales. **29**

an VIII-1814

1 H 4 Conscription et levée d'hommes antérieures à 1818. – Instructions : tableau d'après lequel doit se calculer la taille des citoyens à classer dans la conscription, *instruction générale sur la conscription* (modèles). **29**

1808-1811

1 H 5 Engagements volontaires : état des engagements. **29**

1819-1823

1 H 6 Recensement des classes : tableaux de recensement. **30**

1816-1851

1 H 7 Recensement des classes : tableaux de recensement. **31**

1852-1898

1 H 8 Recensement des classes : tableaux de recensement. **32**

1899 - 1940 ; 1944-1953

1 H 9 Recensement des classes : circulaires, instructions, correspondance. **33**

1930-1959

1 H 10 Conseil de révision : liste d'émargement de la classe de 1818, certificat d'aptitude (1820), ordres de comparaître devant le conseil de révision (1844 ; 1854). **33**

1818-1854

1 H 11 Immatriculation des jeunes gens de la classe 1825 au registre matricule : extraits du registre matricule départemental. **33**

[1826]

1 H 12 Contingent : bulletin contenant l'indication du dernier numéro compris dans le contingent cantonal et faisant connaître le nombre d'appels pour la classe 1832, arrêté préfectoral de répartition du contingent de la classe 1835 entre les cantons du département. **33**

1833-1836

1 H 13 Tirage au sort : tableau indiquant les jours et heures du tirage de la classe de 1836, correspondance. **33**

1837-1842

1 H 14 Conscription : liste des hommes prêts au service. **33**

[1840]

1 H 15 Contingent de l'armée territoriale. – Révision de la liste du contingent : tableaux de recensement des jeunes gens des classes 1855 à 1866. **33**

1874

1 H 16 Mise en activité des classes : registres des notifications des lettres de mise en activité (1823-1825), ordres de route (1895-1925), demande de sursis d'appel (1915). **33**

1823-1925

1 H 17 Réformés et exemptés : dispense, congé de réforme, certificats d'exemption, état nominatif. **33**

1806-1915

1 H 18 Mobilisation. – Avis de décès des hommes mobilisables : registres[1]. **82**

1895-1945

1 H 19 Mobilisation : correspondance, instruction, circulaire, liste des points où devront être placardées les affiches. **33**

1896-1939

1 H 20 Permissions et congés : permission (an II), congés de libération (1871-1872), correspondance, instructions, certificats agricoles, listes de mobilisés. **33**

an II-1940

1 H 21 Inscription maritime : certificat de classement (1818), convocation (1859). **33**

1818-1859

Administration militaire

2 H 1 Présence au corps : certificats de présence. **33**

an II-1925

[1] Deux registres, pour les périodes 1895 - 1912 et 1834 - 1945.

2 H 2 Poudre et salpêtre. – Fabrication : correspondance, instruction, ordre de réquisition de matière première, comptes des fonds délivrés par l'administration pour l'extraction du salpêtre dont l'atelier est établi à Brélévenez. **33**

an II-an III

2 H 3 Réquisitions de grains : ordres de réquisition, instruction. **33**

an II-an IV

2 H 4 Réquisitions de bétail : ordres de réquisition, extrait du registre des délibérations du Directoire du district de Lannion. **33**

an II

2 H 5 Réquisitions des peaux et cuirs : ordres de réquisition, procès-verbal de constat. **33**

an II

2 H 6 Réquisitions de transport : ordres de réquisition. **33**

an II-an X

2 H 7 Réquisitions de chanvre et de toiles : arrêté de réquisition, correspondance, instruction, rôle de déclaration. **33**

an II

2 H 8 Réquisitions d'étoupe[1] : extrait du registre des délibérations du Directoire du district de Lannion, ordre de réquisition, liste des citoyens qui ont apporté de l'étoupe. **33**

an II

2 H 9 Réquisitions de pillots[2] : état nominatif. **34**

[an II-an III]

[1] Propre à faire de la mèche à canon.
[2] Chiffons pour fabrication du papier (cf. le breton *pilhoù*).

2 H 10 Réquisitions de literie pour la caserne des Augustins de Lannion : ordre de réquisition. **34**

an II

2 H 11 Réquisitions de logements pour 40 jeunes gens de la première réquisition : rôle des habitants, correspondance. **34**

an II

2 H 12 Réquisitions de marmites pour la caserne des Augustins de Lannion : ordre de réquisition. **34**

an II

2 H 13 Réquisitions de métaux[1] : ordre de réquisition, correspondance, reçu. **34**

an II

2 H 14 Réquisitions des sabots : instruction, correspondance. **34**

an II-an III

2 H 15 Réquisitions de bois de marine : ordres de réquisition, état des bois abattus. **34**

an III

2 H 16 Réquisitions d'ouvriers pour les chantiers navals de Brest : ordres de réquisition, liste des sieurs de long de la commune, instructions. **34**

an II-an III

2 H 17 Réquisitions d'armes : correspondance, instructions, rôles de déclarations. **34**

1792-an III

[1] Provenant des cloches et de la destruction de l'orgue de l'église de Brélévenez.

2 H 18 Réquisition des chevaux, des équipements équestres, des charrettes et armes à feu : rôle d'inscription, ordres de réquisition, correspondance. **34**

an II-an III

2 H 19 Recensement des chevaux et des mulets : instructions, tableaux de classement des chevaux, juments, mulets et mules susceptibles d'être requis. **72**

1874-1925

2 H 20 Recensement des chevaux et des mulets : listes de recensement des chevaux, juments, mulets et mules. **72**

1879-1913

2 H 21 Recensement des chevaux et des mulets : registre de recensement des chevaux, juments, mulets et mules. **73**

1874-1921

2 H 22 Recensement des chevaux et des mulets : état numérique des chevaux, juments, mulets et mules. **34**

1917

2 H 23 Recensement des voitures attelées : registre de recensement des voitures attelées susceptibles d'être requises. **74**

1877-1921

2 H 24 Recensement des voitures attelées ou non attelées : tableaux de classement des voitures susceptibles d'être requises. **34**

1878-1925

2 H 25 Recensement des chevaux et des mulets et des voitures : registre de recensement des chevaux, juments, mulets et mules et des voitures hippomobiles. **74**

1923-1940

2 H 26 Recensement des véhicules automobiles ou remorques : instructions, registres de déclaration, souches de déclaration de possession de véhicule, déclaration de mise en circulation par les services de la préfecture, liste nominative de recensement. **75**

1910-1946

2 H 27 Recensement des pigeons voyageurs : circulaires, arrêté ministériel, fiche de renseignement sur les ressources colombophiles. **34**

1945-1946

2 H 28 Ravitaillement de l'armée : instructions, tableau faisant connaître les quantités d'approvisionnement à livrer. **34**

1909

2 H 29 Relations avec les autorités maritimes : correspondance, demandes de renseignement. **34**

1857-1901

Garde nationale et sapeurs-pompiers, sécurité civile

3 H 1 Garde nationale. – Inscription des volontaires : rôle d'inscription des volontaires (1792), procès-verbal de prestation de serment (1792) états nominatifs (an II-an IV), procès-verbal d'élection (an V). **34**

1792-an V

3 H 2 Garde nationale. – Réquisition de la garde sédentaire par les autorités municipales du canton[1] : extrait du registre des délibérations de l'administration municipale du canton de Lannion. **34**

an VII

3 H 3 Garde nationale. – Inscription au registre matricule de la garde nationale : bulletins individuels, relevés nominatifs des bulletins individuels. **34**

1842-1849

[1] A l'encontre d'une bande « lâches satellites du prétendu Louis XVIII » coupable de vols et d'assassinats dans les cantons voisins de Loguivy -Plougras, Le Vieux-Marché, La Roche-Derrien et Penvénan.

3 H 4 Garde nationale : listes de recensement, listes de contrôle. **34**

1848-1870

3 H 5 Garde nationale. – Organisation de la garde sédentaire : lettre du maire de Lannion. **34**

1870

3 H 6 Garde nationale mobile : liste nominative. **34**

[1870]

3 H 7 Sapeurs-pompiers. – Demande d'un accord intercommunal par le maire de Lannion pour le concours de la compagnie des sapeurs-pompiers de la Ville dans les communes voisines : correspondance, modèle de délibération[1]. **34**

1935-1937

Mesures d'exception et faits de guerre

Première Guerre mondiale

4 H 1 Taxe exceptionnelle de guerre : liste des personnes affranchies. **34**

1918

4 H 2 Prisonniers de guerre. – Recensement : correspondance, état nominatif. **34**

1959

Seconde Guerre mondiale

4 H 3 Réfugiés : circulaires, instructions, plan d'hébergement, demandes d'allocations, état des réfugiés devant bénéficier des allocations, état des allocations, correspondance. **35**

1938-1941

[1] Proposition acceptée par délibération du conseil municipal du 21 février 1937.

4 H 4 Contrôle et surveillance de la circulation en temps de guerre. – Délivrance de saufs-conduits : circulaire, instruction, demandes avec photo d'identité, registre. **35**

1939-1946

4 H 5 Surveillance des voyageurs et des étrangers : circulaires, instructions, déclarations d'arrivée, fiche de voyageurs, liste nominative, correspondance. **35**

1939-1945

4 H 6 Relations avec l'occupant. – Ordres divers : correspondance, ordres. **35**

1940

4 H 7 Relations avec l'occupant. – Recensement des officiers d'active ou de réserve : correspondance, état. **35**

1944

4 H 8 Agrandissement du terrain d'aviation de Servel[1]. – Acquisition de terrain, réquisitions et évacuation des fermes voisines : correspondance, acte d'acquisition pour cause d'utilité publique, liste des maisons à évacuer, ordres de réquisition, pièces justificatives. **35**

1940-1945

4 H 9 Ravitaillement de l'armée : instructions, correspondance, tableaux faisant connaître les quantités d'approvisionnement à livrer, ordres de réquisition, bulletins de chargement ou de conduite, bons de réquisition de bétail, état nominatifs. **35**

1939-1945

4 H 10 Réquisitions. – Céréales, plantes fourragères, pommes de terre : correspondance, instructions, ordres de réquisition, listes d'imposition, mémoires de sommes dues. **36**

1940-1944

[1] Projeté dès le mois de mars 1940 par les autorités militaires françaises.

4 H 11 Réquisitions. – Enquête de recensement des animaux faite sur ordre de l'occupant : bulletin communal de recensement, registres des animaux. **36**

1942

4 H 12 Réquisitions. – Chevaux : correspondance, instructions, listes et registres de recensement, listes des chevaux à présenter. **36**

1942-1943

4 H 13 Réquisitions. – Armes à feu : correspondance, instructions, certificats de dépôt, listes nominatives. **36**

1940-1946

4 H 14 Réquisitions. – Postes de TSF : correspondance, listes des postes déposés en mairie, bulletin de dépôt. **36**

1940-1944

4 H 15 Réquisitions. – Logements : instructions, correspondance, ordres de réquisition, liste des évacués de la commune. **36**

1939-1945

4 H 16 Réquisitions. – Main-d'œuvre : instructions, état de la main-d'œuvre de la commune, tableau de recensement de la population active, état des sommes payés aux requis travaillant sur les chantiers militaires allemands. **36**

1944

4 H 17 Réquisitions. – Main-d'œuvre et Service du travail obligatoire (STO) : instructions, correspondance, liste nominatives, cahier de recensement des hommes âgés de 18 à 50 ans. **36**

1942-1944

4 H 18 Réquisitions et dommages de guerre. – Indemnisations : instructions, correspondance, pièces justificatives, mémoires de sommes dues, arrêté préfectoral de nomination des membres de la commission communale des dommages de guerre, relevés de décision. **37**

1940-1960

4 H 19 Dommages de guerre. – Dommages sur la voirie : évaluation du coût de l'occupation par l'ingénieur des Ponts-et-chaussées. **37**

1945

4 H 20 Matériel abandonné par l'occupant. – Signalement et réquisition : correspondance, instructions. **37**

1944

4 H 21 Déminage : correspondance, instructions, liste d'emplacement de mines, liste de travaux de comblement de trous d'obus et de tranchées antichars et réseaux barbelés, liste de surfaces non cultivables par suite d'emplacement de champs de mines, fosses antichars, blockhaus, poteaux. **37**

1944-1945

4 H 22 Victimes de guerre. – Victimes civiles et militaires : circulaire, correspondance, liste de prisonniers de guerre, liste des tués par l'occupant, statistiques. **37**

1939-1944

4 H 23 Otages. – Désignation d'otages en représailles à des actes de sabotage[1] : avis aux habitants de la commune. **37**

[1940]

4 H 24 Prisonniers de guerre français. – Recensement : fiches de renseignement, listes nominatives. **37**

1941-1945

[1] Deux conseillers municipaux furent pris en otage suite à la section d'un câble téléphonique.

4 H 25 Morts pour la France : liste nominative, croquis du cimetière, correspondance. **37**

1940-1959

4 H 26 Internements administratifs : correspondance, arrêté préfectoral. **37**

1944-1945

Police. Hygiène publique. Justice

Police municipale

1 J 1 Règlement de police municipale. **82**

1849

1 J 2 Débits de boissons. – Ouverture : registre de déclaration. **82**

1906-1915

1 J 3 Enfant trouvé : procès-verbal de constatation par le maire de la découverte d'une enfant de deux jours sur un tas de fumier dans la ferme de Pont-ar-Stang[1]. **38**

1818

1 J 4 Mendicité : liste des mendiants de la commune. **38**

s. d.[2]

1 J 5 Pompes funèbres. – Transports de corps : arrêtés préfectoraux, arrêtés municipaux, autorisations de transport de corps, permis d'inhumer[3], procès-verbaux de mise en bière, bulletins de décès, certificats d'inhumation. **38**

1893-1961

1 J 6 Pompes funèbres. – Fourniture d'un corbillard : correspondance, devis avec croquis. **38**

1914

[1] Se situe au verso une lettre (brouillon ?) au sous-préfet pour agir contre une bande de jeunes gens qui volent et détruisent les récoltes des propriétaires ou fermiers qui demeurent aux alentours de la Corderie.
[2] Première moitié du XIXe siècle.
[3] Contient notamment le permis d'inhumer d'un soldat allemand tué le 14 août 1944 et sa plaque militaire.

1 J 7 Pompes funèbres. – Concession du service des pompes funèbres : cahier des charges (1938), convention (s. d.). **38**

1938

1 J 8 Incendie. – Autorisation de quête dans les communes voisines à Brélévenez pour venir en aide aux victimes de l'incendie du 2 août 1820 : arrêté préfectoral **38**

1820

1 J 9 Sinistres. – Gel de février 1956 : correspondance, état des cultivateurs victimes de la gelée. **38**

1956

1 J 10 Édifices menaçant ruine. – Risque d'éboulement d'un mur de clôture situé au bourg bordant un chemin rural reliant les chemins vicinaux ordinaires n° 3 et 7 : procès-verbal de constatation. **38**

1898

1 J 11 Enlèvement des ordures ménagères. – Pétition des habitants du grand-escalier pour demander de payer à la Ville de Lannion la part qui leur incombe pour l'enlèvement des ordures : correspondance. **38**

1938

Police générale

2 J 1 Certificats de civisme. **38**

an II

2 J 2 Carte civique et passeport : instruction, registres d'obtention. **38**

an III-an IV

2 J 3 Carte nationale d'identité : registres d'inscription[1]. **82**

1941-1968

[1] Deux registres.

2 J 4 Passeport : registre d'inscription des personnes souhaitant voyager. **38**

1816

2 J 5 Passeport : passeports de route pour l'intérieur. **82**

1807-1858

2 J 6 Étrangers : registre d'immatriculation, liste nominative et registres d'inscription des étrangers qui ont fait viser leur carte d'identité, état nominatif des étrangers qui ont satisfait à la formalité de la déclaration de résidence. **75**

1925-1949

2 J 7 Souscription. – Souscription au profit des inondés : liste des souscriptions ouvertes dans la commune. **38**

s. d.[1]

2 J 8 Émigrés : état des biens des émigrés confiscables situés sur le territoire communal. **38**

1792

Justice

3 J 1 Certificat de résidence. **38**

an II

3 J 2 Certificats de bonne vie et mœurs. **38**

1842-1947

3 J 3 Certificats de vie[2]. **38**

1861-1918

[1] Première moitié du XIXe siècle.
[2] Comprend également un modèle de certificat manuscrit de l'an VII.

3 J 4 Mandat d'amener. **38**

an II

3 J 5 Notifications de jugements et de condamnations : extraits et copies de jugements (an VIII-an XI ; 1876-1882), correspondance, notification de procès-verbal de délit de grande voirie (1897). **38**

an VIII-1897

3 J 6 Notifications de jugement et de condamnation : jugement rendu par le tribunal spécial des Côtes-du-Nord[1]. **38**

an X

3 J 7 Notifications d'incapacité électorale : avis de la sous-préfecture. **38**

1925-1946

3 J 8 Relations avec les autorités judiciaires : correspondance. **38**

1814-1852

3 J 9 Exploit d'huissier. **38**

1894

Répression

4 J **NÉANT**

[1] De janvier 1801 à février 1802, une bande organisée de malfaiteurs armés, parfois déguisés en gendarmes, parcourt le département et y organise des vols d'armes, d'argent, des enlèvements avec rançon et des assassinats, notamment celui du maire de Plouvara. Cette pièce est un jugement imprimé à 600 exemplaires et vraisemblablement adressé aux maires du département (voir aussi dans RONDEL (É.), *Affaires criminelles : Côtes-du-Nord, 1792-1951*, Astoure, Sables-d'Or-les-Pins, 2007, p. 117).

Hygiène publique et salubrité

5 J 1 Établissements insalubres et incommodes. – Installation d'un four à chaux au Convenant-Banniou (1850), tuerie particulière (1908-1909) : correspondance, arrêté préfectoral. **38**

1850-1909

5 J 2 Vaccination. – Nomination des vaccinateurs, organisation : correspondance, instruction, circulaires, affiche. **38**

1904-1941

5 J 3 Vaccination : listes de vaccination. **75**

1905-1949

5 J 4 Service de désinfection : registre des déclarations de maladies. **38**

1930

5 J 5 Inspection des viandes. – Institution d'un service municipal d'inspection sanitaire des animaux et des viandes destinés à la consommation publique : arrêté municipal, correspondance. **38**

1927-1948

5 J 6 Épizooties. – Fièvre aphteuse : arrêté de déclaration d'infection, liste de vaccination, correspondance (1919-1961). Tuberculose bovine : correspondance, arrêté préfectoral, liste d'agriculteurs, arrêté préfectoral de délivrance de patente aux propriétaires d'étables reconnues indemnes, certificat de salubrité (1956-1960). **38**

1919-1961

Élections et personnel

Élections

1 K 1 Élections politiques. – Élection aux assemblées primaires et communales de l'an VI : tableau des citoyens de la commune qui ont le droit de voter. **39**

an VI

1 K 2 Élections politiques. – Élection communale de l'an IX : liste de notabilité de l'arrondissement communal, état nominatif des citoyens de l'arrondissement communal absents pour service public qui ont le droit de voter[1], registres des votants, listes des noms sortis des boîtes aux scrutins. **82**

an IX

1 K 3 Élections politiques. – Élection départementale de l'an IX : listes de notabilité[2]. **39**

an IX

1 K 4 Maire et adjoints. – Nomination : instruction préfectorale (an XI-1808), nomination préfectorale (1812). **39**

an XI-1812

1 K 5 Élections politiques. – Liste électorale : listes des électeurs formant le collège départemental[3]. **39**

1829

[1] Exemplaire imprimé, particulièrement intéressant pour le généalogiste, puisqu'il précise l'adresse des citoyens.
[2] Exemplaires imprimés.
[3] *Id*.

1 K 6 Élections politiques. – Liste électorale : listes générales du jury[1]. **39**

1828-1839

1 K 7 Élections politiques. – Liste électorale : listes générales du jury. **40**

1840-1873

1 K 8 Élections politiques. – Liste électorale : listes des électeurs communaux. **39**

1840-1848

1 K 9 Élections politiques. – Liste électorale : listes électorales générales. **41**

1851-1880

1 K 10 Élections politiques. – Liste électorale : listes électorales générales. **42**

1881-1930

1 K 11 Élections politiques. – Liste électorale : listes électorales générales. **76**

1931-1959

1 K 12 Élections politiques. – Liste électorale : listes d'émargement. **39**

1843-1871

1 K 13 Élections politiques. – Liste électorale : tableaux de rectifications. **82**

1852-1960

1 K 14 Élections politiques. – Plébiscites : procès-verbaux des opérations de vote. **43**

1852-1870

[1] Le 2 mai 1827, l'État décide la production d'une « liste électorale et du jury » au niveau des collèges électoraux d'arrondissements. Il s'agit d'une liste comprenant les électeurs, les jurés et jurés potentiels de l'arrondissement. Seuls les individus payant la contribution pouvaient prétendre faire partie d'un jury du tribunal criminel à l'époque. Cette liste est affichée dans le chef-lieu de chaque commune. Ces listes sont régulièrement mises à jour avec des suppléments et des rectificatifs.

1 K 15 Élections politiques. – Élections législatives : procès-verbaux des opérations de vote, cartes électorales (1857). **76**

1852-1962

1 K 16 Élections politiques. – Élections sénatoriales : procès-verbaux des opérations de vote. **43**

1876-1959

1 K 17 Élections politiques. – Élections municipales : procès-verbaux des opérations de vote, tableaux des membres du conseil municipal, procès-verbaux d'installation du maire et des adjoints. **76**

1837-1961

1 K 18 Maire et adjoints. – Démission du maire : lettre de démission. **43**

1961

1 K 19 Élections politiques. – Élections cantonales, élections aux conseils d'arrondissement[1] : procès-verbaux des opérations de vote. **76**

1858-1958

1 K 20 Élections politiques. – Référendums : procès-verbaux des opérations de vote. **43**

1945-1961

1 K 21 Élections socioprofessionnelles. – Élections à la chambre de commerce et d'industrie : listes électorales, procès-verbaux des opérations de vote. **43**

1908-1961

1 K 22 Élections socioprofessionnelles. – Élections à la chambre de métiers : listes électorales. **43**

1947-1959

[1] Les conseils d'arrondissement ont existé uniquement pendant la IIIe République.

1 K 23 Élections socioprofessionnelles. – Élections à la chambre d'agriculture : listes électorales, procès-verbaux des opérations de vote. **43**

1925-1959

1 K 24 Élections socioprofessionnelles. – Élections aux tribunaux paritaires des baux ruraux : listes électorales, procès-verbaux des opérations de vote. **43**

1945-1959

1 K 25 Élections socioprofessionnelles. – Élections aux conseils d'administration des organismes de Sécurité sociale : listes électorales, procès-verbaux des opérations de vote. **43**

1947-1959

1 K 26 Élections socioprofessionnelles. – Élections au conseil d'administration de la Mutualité sociale agricole (MSA) : listes électorales, procès-verbaux des opérations de vote. **43**

1949

Personnel communal

2 K 1 Garde-champêtre. – Nomination d'un garde-champêtre : avis contraire de l'administration du district. **43**

[1790-1800]

2 K 2 Secrétaire de mairie : extrait du registre des délibérations, arrêté municipal, correspondance. **43**

1924-1961

2 K 3 Cantonnier communal : dossier individuel. **43**

1944-1956

2 K 4 Caisse nationale de retraites des agents des collectivités locales (CNRACL) : correspondance, demande d'admission, demande de validation de service. **43**

1948-1960

Distinctions honorifiques et protocole

3 K 1 Médaille de la Famille française : formulaire de demande. **43**

1924

Finances communales

Budgets et comptes

1 L 1 Budgets et comptes de l'ordonnateur : budgets primitifs, chapitres additionnels. **44**

1809-1879

1 L 2 Budgets et comptes de l'ordonnateur : budgets primitifs, chapitres additionnels. **45**

1880-1939

1 L 3 Budgets et comptes de l'ordonnateur : budgets primitifs, budgets supplémentaires. **46**

1940-1961

1 L 4 Budgets et comptes de l'ordonnateur : comptes administratifs. **83**

1911-1960

1 L 5 Budgets et comptes de l'ordonnateur : pièces servant à la préparation du budget. **46**

1816-1961

1 L 6 Comptes du receveur percepteur : comptes de gestion. **77**

an XI-1931

1 L 7 Comptes du receveur percepteur : états de situation. **47**

1842-1860

Comptabilité générale, grands livres et livres journaux

2 L 1 Charges de la commune : mémoires de dépense[1]. **48**

1793-1817

2 L 2 Charges de la commune : état des charges locales de la municipalité. **47**

1792-1793

2 L 3 Revenus de la commune. – Octroi : arrêté ministériel d'établissement, instruction, modèle de registre, bordereau des recettes. **47**

1807-1810

2 L 4 Revenus de la commune. – Pompes funèbres : registre des bulletins de versement des vacations allouées pour exhumations, réinhumation, translations de corps. **83**

1931

2 L 5 Comptabilité : livres de détail des recettes et des dépenses. **83**

1927-1944

2 L 6 Comptabilité. – Relevé des additions du livre de détail : bordereaux détaillés des recettes et des dépenses. **47**

1930-1932

2 L 7 Comptabilité : cahiers d'inscription des dépenses et des mandats[2]. **49**

1927-1959

[1] L'importance volumétrique de cette liasse de pièces comptables se doit d'être signalée, ainsi que le soin apporté à son classement et à sa conservation. Elle constitue un témoignage remarquable de l'activité de la municipalité pour la période.
[2] 12 cahiers.

2 L 8 Comptabilité : registres de comptabilité budgétaire. **47**

1959-1961

2 L 9 Comptabilité : bordereaux de titres. **47**

1958-1962

Comptabilité du personnel

3 L 1 Salaires dus au conservateur des Hypothèques de Lannion : état. **47**

1872

3 L 2 Traitement du receveur municipal : décompte pour servir à sa fixation ou à sa révision. **47**

1886-1938

3 L 3 Salaires et traitement du personnel communal : livres de paie. **47**

1933-1940 ; 1947-1948

Emprunts et régies

4 L 1 Emprunts : correspondance, instructions, contrat. **47**

1889-1961

Édifices communaux

Édifices publics

1 M 1 Maison commune. – Construction : liste des personnes qui ont fait des charrois pour la maison commune, procès-verbal de réception. **50**

1844

1 M 2 Mairie. – Travaux de réparations : correspondance, mémoire définitif, procès-verbal de réception, certificats de paiement. **50**

1957-1958

1 M 3 Monument aux morts. – Érection : extrait du registre des délibérations, devis estimatif et décompte définitif, mémoire de travaux, correspondance. **50**

1921-1923

1 M 4 Lavoirs. – Construction d'un lavoir à Kerambellec : marchés (1923). Construction d'un lavoir au Rusquet : extrait du registre des délibérations, marché (1924). Projet de restauration du lavoir de Pen-ar-Biez : correspondance, extrait du registre des délibérations (1936-1937, non abouti). Construction de deux lavoirs : traité de gré-à-gré (1956). **50**

1923-1956

Édifices du culte et cimetières

2 M 1 Église paroissiale. – Travaux de restauration : correspondance, devis, extrait du registre des délibérations (1910 ; 1936). Travaux de consolidation : correspondance (1959). Électrification des cloches : devis, correspondance, extrait du registre des délibérations, marché, procès-verbal de réception, paiements (1960). **50**

1910-1960

2 M 2 Chapelle du Rusquet : plan de la chapelle et de son cimetière (1887). Remise en état suite aux dégradations accomplies par l'occupant[1] : dossier de sinistre au titre des dommages de guerre, correspondance, devis (1946-1953). Réparation de la toiture : correspondance, devis, extrait du registre des délibérations (1960). **50**

1887-1960

2 M 3 Presbytère. – Réfection des toitures : devis explicatif et estimatif (1914), soumission (1925). **50**

1914-1925

2 M 4 Cimetière. – Travaux de réparations et d'exhaussement du mur : devis, correspondance, extrait du registre des délibérations (1849-1898). Projet d'agrandissement : correspondance (1953-1962). **50**

1849-1962

Édifices à usage de services d'assistance et de prévoyance

3 M **NÉANT** **50**

Édifices à usage d'établissements d'enseignement, de science et d'art

4 M 1 École du Rusquet. – Construction de l'école de garçons : extrait du registre des délibérations, correspondance, soumissions des entrepreneurs, certificat de paiement. **50**

1887-1891

4 M 2 École du Rusquet. – Agrandissement pour l'aménagement d'une école de filles : plan, correspondance, décompte général de travaux, procès-verbal de réception. **50**

1898-1902

[1] Le clocheton de la chapelle fut démonté sur ordre de l'occupant en même temps que l'étage de l'école du Rusquet, en raison de la proximité du terrain d'aviation de Servel.

4 M 3 École du Rusquet. – Arasement du grenier et du premier étage sur ordre de l'occupant[1] : correspondance, plans. **50**

1941-1942

4 M 4 École du Rusquet. – Travaux de restauration et d'agrandissement : correspondance, extrait du registre des délibérations, dossier de sinistre au titre des dommages de guerre, dossier de financement, devis, plans, marchés, procès-verbaux de réception, paiements. **50**

1946-1956

Édifices divers

5 M **NÉANT**

Édifices n'appartenant pas à la commune

6 M **NÉANT**

[1] La partie supérieure de l'école, comprenant des salles de classe et le logement de l'instituteur fut détruite sur ordre de l'occupant en même temps que le clocheton de la chapelle, en raison de la proximité du terrain d'aviation de Servel.

Biens communaux

Gestion des biens communaux

1 N 1 Terrains communaux. – Acquisitions : actes notariés, plan, correspondance, pièces annexes. **51**

1926-1961

1 N 2 Terrains communaux. – Cessions : actes notariés, plan, arrêté préfectoral, correspondance. **51**

1841-1934

1 N 3 Terrains communaux. – Échange : acte, plan. **51**

1865

1 N 4 Emprise de l'ancienne voie ferrée de Lannion à Perros-Guirec. – Acquisition par la commune : extrait du registre des délibérations, correspondance, plan linéaire du tracé, procès-verbal de remise. **51**

1950-1952

1 N 5 Dons et legs. – Legs de Charles Antoine Guilain de Trecesson[1] : dépôt de testament (1910), pièces annexes, correspondance, rapport d'étude financière, plan, devis estimatif pour travaux sur la maison principale, mémoire, arrêté préfectoral. **51**

1873-1961

[1] Par testament du 6 avril 1896, Charles Antoine Guilain de Trecesson, décédé en 1910, léguait aux communes de Brélévenez, Trézény, Kermaria-Sulard et Rospez une maison dite « de Maudez-Vraz » et une ferme attenante à Brévelenez, et un capital de 100 000 francs placé en Algérie. À charge pour ces communes de fonder un hôpital pour les malades pauvres de chacune d'elles. En 1961, devant l'impossibilité pour ces dernières d'exécuter cette condition, et puisque l'hôpital-hospice de Lannion était désormais apte à recevoir ces malades, le legs lui fut remis.

1 N 6 Locations. – Rez-de-chaussée de la mairie, terrains communaux, presbytère : baux. **51**

1925-1961

1 N 7 Téléphone. – Installation à la mairie : concession d'une installation téléphonique. **51**

1955

Bois

2 N 1 Ventes d'arbres : procès-verbal d'adjudication, arrêté préfectoral, correspondance. **51**

1849-1930

Eaux

3 N **NÉANT**

Propriétés et droits divers

4 N **NÉANT**

Biens nationaux

5 N 1 Vente des biens nationaux. – Affichage des biens pour adjudication : affiche. **51**

an XII

Travaux publics. Voirie et réseaux divers

Alimentation en eau potable, assainissement

1 O 1 Alimentation en eau potable. – Projet d'alimentation de Lannion par captage sur le territoire de la commune : arrêté préfectoral d'enquête d'utilité publique, plan du réseau[1]. **51**

1895

1 O 2 Alimentation en eau potable. – Concession d'eau accordée par Lannion par une borne fontaine implantée dans le bourg : actes de concession, correspondance. **51**

1907-1960

1 O 3 Alimentation en eau potable. – Projets d'adduction : correspondance. **51**

1952-1956

1 O 4 Alimentation en eau potable. – Fourniture d'eau par Lannion : correspondance, contrat. **51**

1952-1956

1 O 5 Alimentation en eau potable. – Syndicat d'alimentation en eau potable de la région de Pleumeur-Bodou : extrait du registre des délibérations, correspondance, arrêté préfectoral. **51**

1959-1961

[1] Il s'agit d'un extrait du tableau d'assemblage du cadastre, avec tracé des canalisations et des collecteurs.

Voirie, ponts et passerelles

2 O 1 Réparation du pont Sainte-Anne à Lannion. – Réquisition d'ouvriers et de transports de pierres : ordre de réquisition. **52**

an II-an III

2 O 2 Voirie vicinale. – Prestations : instructions (1837-1843), tarif pour la conversion des journées de prestations en tâches (1856-1894), registres des déclarations d'option (1917 ; 1922). **52**

1837-1922

2 O 3 Voirie vicinale. – Classement des chemins vicinaux : tableaux généraux, arrêté préfectoral. **52**

1853-1867

2 O 4 Voirie vicinale. – État estimatif des travaux à faire sur les chemins de petite et moyenne communication: tableaux annuels. **52**

1854-1861

2 O 5 Voirie vicinale. – Élargissement du chemin vicinal de petite communication n° 7 : acte administratif de convention amiable d'indemnisation aux propriétaires des terrains acquis. **52**

1858-1859

2 O 6 Voirie vicinale. – Demandes de classement de chemins ruraux dans la petite vicinalité : correspondance, extrait des délibérations de la commission départementale. **52**

1865-1887

2 O 7 Voirie vicinale. – Projet de construction du chemin vicinal de petite communication n° 8 entre le chemin de grande communication n° 11 et la chapelle de Rusquet : extrait du registre des délibérations de la préfecture, rapport de l'agent voyer, état indicatif des terrains à acquérir, plan parcellaire. **52**

1881-1882

2 O 8 Voirie vicinale. – Projet d'alignement du chemin vicinal d'intérêt commun n° 34 de Lannion à la grève de Trévou-Tréguignec : plan de la section du faubourg de Pors-ar-Prat. **52**

1886

2 O 9 Voirie vicinale : tableaux des portions de chemins de grande communication et vicinaux ordinaires entretenus à l'état de viabilité. **52**

1895-1896

2 O 10 Voirie vicinale. – Occupation temporaire de terrains pour entretien des chemins de grande communication n° 11 et 38 et du chemin vicinal ordinaire n° 8 : correspondance, extrait de plan parcellaire, arrêté préfectoral. **52**

1907

2 O 11 Voirie vicinale. – Projet d'alignement du chemin vicinal de grande communication n° 38 de Guerlesquin à la grève de Trévou-Tréguignec : plan de la section de Brélévenez, correspondance. **52**

1908

2 O 12 Voirie vicinale. – Occupation temporaire de terrains pour l'entretien des chemins de grande communication n° 16, 38, 65 et 71 : procès-verbal de constatation des lieux, extrait de plan parcellaire, arrêté préfectoral. **52**

1912

2 O 13 Voirie vicinale. – Demande de participation financière aux communes de la subdivision de Lannion pour l'achat d'un cylindre vapeur de 16 tonnes : lettre de l'ingénieur des Ponts et Chaussées. **52**

1924

2 O 14 Voirie vicinale. – Construction du chemin de grande communication n° 21E : dossier d'acquisition de terrain pour cause d'utilité publique. **52**

1930-1932

2 O 15 Voirie rurale. – Reconnaissance du chemin rural n° 1 dit « du Crughuil », de Croas-ar-Fot à la limite des communes de Brélévenez et de Servel : extrait du registre des délibérations de la commission départementale, tableau de classement, notification à chaque riverain. **52**

1903

2 O 16 Voirie rurale. – Élargissement de chemins ruraux : état indicatif avec estimation des dépenses, plans, correspondance. **52**

1929

2 O 17 Voirie rurale. – Reconnaissance, ouverture et construction du chemin rural n° 2 de la Ville-Blanche à Pont-Bren : tableau des chemins à reconnaître, notifications à chaque riverain d'un arrêté de reconnaissance, plan parcellaire, dossier d'expropriation, correspondance. **52**

1930-1935

2 O 18 Voirie rurale. – Amélioration du chemin vicinal ordinaire n° 8 au niveau de l'intersection avec la route nationale : rapport de l'ingénieur subdivisionnaire, correspondance. **52**

1933

2 O 19 Voirie rurale. – Reconnaissance, ouverture et construction des chemins ruraux de Poul-an-Azen et de Poul-ar-Winket (dit « du Launay ») : tableau des chemins à reconnaître, notifications à chaque riverain d'un arrêté de reconnaissance, convention d'étude, extrait du registre des délibérations, correspondance, arrêté préfectoral, projet, plan, marché, paiements. **52**

1952-1960

2 O 20 Voirie départementale. – Classement de chemins vicinaux et communaux dans la voirie départementale (1951), reclassement d'une partie du chemin départemental n° 11 dans la voirie vicinale (1952), amélioration des chemins départementaux n° 21 et 65 (1957), rectification du chemin départemental n° 11 aux abords de l'aérodrome (1960) : correspondance, extrait des délibérations de la commission préfectorale, arrêté déclaratif d'utilité publique. **52**

1951-1960

2 O 21 Divers travaux de voirie : extrait du registre des délibérations, correspondance, marchés. **53**

1952-1958

2 O 22 Sécurisation du carrefour formé par la route nationale n° 786, les routes départementales n°11 A-21 et le chemin vicinal ordinaire n° 1. – Implantation de stops : arrêté municipal, plan. **53**

1956

2 O 23 Arasement de talus : correspondance, demandes, dossier d'adjudication. **53**

1958-1961

2 O 24 Alignement, permissions de voirie : demandes, rapport de l'agent-voyer d'arrondissement, métré et estimation de terrain, plan, arrêtés d'alignement, actes de cession de terrain pour alignement, procès-verbaux de récolement. **53**

1824-1961

2 O 25 Service vicinal. – Budget : budget, chapitres additionnels, comptes[1]. **53**

1896-1958

2 O 26 Grand escalier. – Travaux de réfection suite à un éboulement : plan, correspondance, mémoire de travaux, extrait du registre des délibérations (1849-1850). Réparations sur le parapet : mémoire de travaux (1860). Restauration de l'escalier à la suite d'un nouvel effondrement : devis avec plan de coupe, extrait du registre des délibérations, marché (1881). Réfection du mur de soutennement : devis (1947). **53**

1849-1947

2 O 27 Carrières. – Exploitation de carrières de pierres par le service vicinal : arrêté préfectoral, déclarations d'exploitation. **53**

1854-1929

[1] Voir également dans les finances communales (1 L 3) .

Électrification, éclairage public, gaz, télécommunications, énergie

3 O 1 Électrification. – Concession et création du réseau : extrait du registre des délibérations, correspondance, projet, plan, cahier des charges pour la concession d'une distribution publique d'énergie électrique, contrat de concession. **54**

1926-1928

3 O 2 Électrification. – Extension du réseau : extrait du registre des délibérations, correspondance, projets, plan, autorisations de circulation de courant, contrat. **54**

1931-1941

3 O 3 Électrification. – Extension du réseau : correspondance, dossiers techniques du Syndicat départemental d'électrification, plan. **54**

1944-1961

3 O 4 Électrification. – Fixation de la valeur de l'index économique électrique par le ministère des Travaux publics : notifications. **54**

1928-1939

3 O 5 Électrification. – Fonds d'amortissement des charges d'électrification : règlement d'administration, déclarations des encaissements. **54**

1937-1960

3 O 6 Éclairage public. – Installation de deux lampes électriques au grand escalier : correspondance, extrait du registre des délibérations (1921). Installations, réparations, consommation : devis, mémoires de paiement (1927-1938). **54**

1921-1938

3 O 7 Gaz. – Proposition de distribution de gaz : procès-verbal d'assemblée de la commission intercommunale, correspondance. **54**

1933-1934

3 O 8 Téléphone. – Participation financière de la commune à la modernisation du réseau téléphonique dans l'arrondissement : correspondance avec la sous-préfecture. **54**

1953-1957

Transports, navigation et régime des eaux

4 O 1 Ruisseau des Buttes. – Demande de règlementation du régime des eaux après des inondations survenus dans les faubourgs de Pors-ar-Prat et des Buttes[1] : pétition, correspondance, rapport de l'ingénieur ordinaire, arrêté préfectoral de mise à l'enquête, arrêté préfectoral de modification du règlement. **54**

1872-1878

4 O 2 Chemin de fer. – Occupation temporaire de terrains pour extraction de matériaux nécessaires au ballastage de la ligne de Lannion à Perros-Guirec : arrêté préfectoral, correspondance, extrait de plan parcellaire, notifications aux propriétaires. **54**

1904

4 O 3 Aérodrome de Lannion. – Règlementation : arrêté préfectoral, plan, consignes particulières. **54**

1952

[1] Ces inondations étaient notamment attribuées à la retenue d'eau du moulin des Buttes.

Cultes

Culte catholique

1 P 1 Fabrique. – Avis du conseil municipal sur un legs : extrait du registre des délibérations, testament, correspondance. **55**

1872 ; 1896

Culte protestant

2 P **NÉANT**

Culte israélite

3 P **NÉANT**

Cultes divers

4 P **NÉANT**

Période révolutionnaire

5 P Exercice du culte catholique : correspondance[1]. **55**

1791-an III

[1] Y figure notamment une lettre imprimée, datée du 26 août 1792, adressée par le principal du collège de Dol et curé d'office de la paroisse de Paramé au recteur de ladite paroisse, dans laquelle il l'accuse d'écarter les fidèles de l'exercice du culte.

5 P 2 Fabrique. – État des biens immeubles de la fabrique : avis de reçu par le receveur de l'agence nationale de l'Enregistrement et des Domaines. **55**

an III

5 P 3 Vente des biens de la Communauté des hospitalières de Lannion : avis. **55**

an VII

Police des cultes

6 P **NÉANT**

Assistance et prévoyance

Bureau de bienfaisance, bureau d'aide sociale

1 Q 1 Bureau d'assistance puis bureau de bienfaisance puis bureau d'aide sociale. – Élection des délégués et nomination des membres de la commission administrative : extrait du registre des délibérations, arrêtés préfectoraux. **55**

1896-1959

1 Q 2 Bureau d'assistance puis bureau de bienfaisance. – Délibérations de la commission administrative : registre (10 mars 1907-6 juin 1912). **55**

1907-1912

1 Q 3 Bureau de bienfaisance. – Délibérations de la commission administrative : registre (7 juillet 1912-24 mars 1929). **55**

1912-1929

1 Q 4 Bureau de bienfaisance. – Délibérations de la commission administrative : registre (2 juin 1929-9 mai 1951). **55**

1929-1951

1 Q 5 Bureau de bienfaisance puis bureau d'aide sociale. – Délibérations de la commission administrative : registre (22 juillet 1951-18 février 1962). **55**

1951-1962

1 Q 6 Bureau d'assistance puis bureau de bienfaisance puis bureau d'aide sociale. – Délibérations de la commission administrative : extraits du registre de délibérations visés par la sous-préfecture. **55**

1911-1961

1 Q 7 Bureau de bienfaisance. – Budgets et comptes de l'ordonnateur : budgets primitifs, chapitres additionnels, comptes administratifs. **78**

1912-1943[1]

1 Q 8 Bureau de bienfaisance. – Comptes du receveur percepteur : comptes de gestion. **84**

1912-1933

1 Q 9 Bureau de bienfaisance. – Comptabilité : livres de détail des recettes et des dépenses. **84**

1927-1943

1 Q 10 Bureau de bienfaisance, puis bureau d'aide sociale. – Comptabilité : cahier d'enregistrement des recettes et des dépenses. **55**

1953-1965

1 Q 11 Bureau de bienfaisance. – Statistiques : tableaux d'état de situation financière et des secours apportés. **84**

1914-1950

1 Q 12 Biens du bureau de bienfaisance. – Cessions de terrains : procès-verbaux d'adjudication, actes notariés, pièces annexes. **55**

1921-1959

1 Q 13 Biens du bureau de bienfaisance. – Location de terres : baux, adjudication de baux et assurances, correspondance. **56**

1914-1961

Œuvres charitables

2 Q **NÉANT**

[1] Voir dans les finances communales (1 L 3) pour les années suivantes.

Hôpitaux et institutions

3 Q 1 Hospices de Lannion. – Réclamation par la commission des hospices civils de Lannion du paiement des rentes qui lui ont été attribuées : avis au maire. **56**

an XII

Institutions diverses

4 Q **NÉANT**

Application des lois d'assistance et de prévoyance

5 Q 1 Secours aux familles des défenseurs de la Patrie : liste des déclarations, procès-verbal de distribution, certificat de distribution, rôles des secours distribués[1] **56**

an II-an III

5 Q 2 Assistance aux vieillards et aux infirmes : état nominatif, rôles de distribution. **56**

an II-an III

5 Q 3 Assistance aux pauvres et aux indigents : listes de recensement. **56**

[an II-an III]

5 Q 4 Retraites ouvrières, assistance aux vieillards, aux femmes en couche et aux familles nombreuses : registre des assurés. **84**

1917-1918

[1] Ces pièces intéresseront le généalogiste puisqu'elles évoquent notamment l'unité dans laquelle fut intégré l'engagé.

5 Q 5 Allocation militaire : instructions, correspondance, extrait de procès-verbal de la commission cantonale des allocations militaires en temps de guerre, certificats d'admission, listes de bénéficiaires. **57**

1939-1945

5 Q 6 Soins médicaux aux réformés et aux mutilés de la guerre : instructions, correspondance, listes de bénéficiaires. **84**

1916-1942

5 Q 7 Accidents du travail. – Adhésion à la légalisation sur les accidents du travail agricole : registre de déclarations d'adhésion. **57**

1924-1934

5 Q 8 Assistance médicale gratuite : listes nominatives des indigents, correspondance, instructions. **78**

1895-1957

5 Q 9 Assistance aux vieillards, aux infirmes et aux incurables : instructions, listes nominatives des personnes proposées pour l'assistance (1907-1920), états des allocations mensuelles (1907), états statistiques du service de l'assistance (1909-1914). **78**

1907-1920

5 Q 10 Assistance aux indigents : listes des assistés notoirement indigents, états des secours accordés. **57**

1931-1948

5 Q 11 Protection des enfants du premier âge. – Délivrance par le maire de certificats aux nourrices, sevreuses ou gardeuses : livres à souche des certificats délivrés[1]. **57**

1878-1885

[1] Deux livres.

5 Q 12 Protection des enfants du premier âge. – Enregistrement des enfants placés en nourrice, en sevrage ou en garde dans la commune : registres des maires. **57**

1896-1904

5 Q 13 Protection des enfants du premier âge. – Déclarations des nourrices, sevreuses ou gardeuses : registres des maires[1]. **84**

1900-1924

5 Q 14 Protection des enfants du premier âge. – Déclarations des parents ou ayants droit : registre des maires. **84**

1900

5 Q 15 Protection des enfants du premier âge : rapports annuels pour les années 1901 et 1902. **57**

1902-1903

5 Q 16 Assistance aux femmes en couches : instructions, correspondance, demandes d'admission, procès-verbaux d'enquête de situation. **57**

1913-1949

5 Q 17 Assistance aux familles nombreuses : instructions, états nominatifs et tableaux de révision des chefs de famille et mères admis à l'assistance. **84**

1913-1926

5 Q 18 Allocations familiales agricoles : instructions, listes d'assujettis. **57**

1936-1939

5 Q 19 Allocations familiales agricoles. – Caisse mutuelle d'allocations familiales agricoles : instructions, correspondance, certificats d'adhésion, liste d'adhérents, livrets de maternité. **57**

1937-1955

[1] Deux registres.

Enseignement. Action culturelle.

Sport. Tourisme

Enseignement

1 R 1 Instruction publique. – Encouragement à l'assiduité scolaire par remise de prix : courrier du sous-préfet. **58**

an IX

1 R 2 École publique de garçons. – Matériel et bibliothèque : inventaires des objets (1895) et de la bibliothèque (1908), demande de subvention par l'instituteur pour l'acquisition de livres (1898). **58**

1895-1908

1 R 3 École publique. – Transformation de 2 classes des écoles de garçons et de filles en classe unique mixte : demande de l'instituteur (1903), notification d'approbation (1934). **58**

1903-1934

1 R 4 École publique. – Projet de construction d'une école mixte de hameau à la Ville-Blanche : correspondance. **58**

1925

1 R 5 École publique du Rusquet. – Mobilier, recensement des élèves, organisation diverse : inventaire du mobilier, listes nominatives des élèves, correspondance. **58**

1930-1961

1 R 6 Écoles publique et privée. – Recensement des élèves : listes nominatives des élèves. **58**

1920-1942

1 R 7 École privée. – École libre des religieuses de la Divine Providence de Créhen : déclaration et registre de déclarations d'ouverture (1866 ; 1872), pétition du conseil municipal et des habitants de la commune contre la fermeture de l'école (1902). **58**

1866-1902

1 R 8 École privée : déclaration d'ouverture d'une école primaire privée de filles au bourg. **58**

1910

1 R 9 Instituteurs. – Contingents communaux provisoires pour le paiement des traitements des instituteurs et institutrices : arrêté préfectoral. **58**

1877-1888

1 R 10 Instituteurs. – Nomination : correspondance, arrêtés préfectoraux. **58**

1924-1938

1 R 11 Instituteurs. – Indemnités de logement : correspondance, arrêtés préfectoraux. **58**

1938-1959

1 R 12 Caisse des écoles. – Création : statuts, extrait du registre des délibérations, correspondance. **58**

1944-1955

1 R 13 Allocations scolaires. – Loi Barangé : circulaires préfectorales, demandes des instituteurs, correspondance, extrait du registre des délibérations, programme d'équipement, devis, documentation d'entreprises, factures. **58**

1951-1961

1 R 14 Hygiène alimentaire dans les écoles. – Distribution de lait et de sucre aux élèves : correspondance, pièces justificatives, liste nominative d'élèves, avis de subvention. **58**

1954-1961

Œuvres scolaires et périscolaires

2 R **NÉANT**

Sciences, arts et lettres

3 R 1 Monuments historiques. – Église paroissiale, chapelle Saint-Roch (1930), escalier (1937), clôture du chœur de la chapelle Saint-Roch (1958) : arrêté ministériel, correspondance (1930-1958). Demande de destruction du garage du corbillard qui enlaidit le périmètre de l'église : correspondance (1960). **58**

1920-1960

Sport, tourisme, loisirs

4 R 1 Loisirs. – Enquête sur les loisirs de la jeunesse rurale : questionnaire complété. **58**

1959

Archives entrées par voie extraordinaire

S 1 Correspondance adressée par des soldats et des marins à leurs proches demeurant à Brélévenez[1]. **59**

1792-an III

S 2 Livrets militaires[2]. **59**

1876-1896

S 3 Location d'une pièce de terre sise en Brélévenez et appartenant au secrétaire de mairie : bail. **59**

1878

[1] Sur le dossier est noté : « Restituée par les Archives Départementales » (sans autre information).
[2] Il s'agit des livrets militaires de L'Héron Jacques, né à Servel en 1844, et de Le Bras Louis, né à Buhulien en 1872.

Urbanisme

Planification et aménagement foncier

1 T 1 Plan d'urbanisme directeur du Groupement d'urbanisme Côte-de-Granit - Lannion : notice monographique et rapport justificatif, règlement d'urbanisme, plan, carte, correspondance, arrêté préfectoral. **59**

1950-1960

Urbanisme

2 T 1 Permis de construire : dossiers individuels. **60**

1948-1962

Zones d'activités, lotissements et HLM

3 T 1 Lotissements privés. – Autorisations de lotissement : arrêtés préfectoraux. **60**

1956-1961

Documents figurés

Photographies

1 Fi 1 Les escaliers et le clocher de l'église : tirage en noir et blanc **60**

s. d.

Cartes postales anciennes

2 Fi **NÉANT**

Affiches

3 Fi **NÉANT**

Index alphabétique

A

Accidents du travail : 5 Q 7
Acquisition : voir ***Bien communal***
Acte de l'administration communale : sous-série 2 D
Acte de l'administration départementale : série B
Acte du pouvoir central : série A
Acte notarié : 1 N 1-2 ; 1 Q 12
Action sociale : série Q
Adduction d'eau : voir ***Alimentation en eau potable***
Administration générale de la commune : série D
Administration militaire : sous-série 2 H
Aérodrome : voir ***Terrain d'aviation***
Affaires culturelles : sous-série 3 R
Affaires militaires : série H
Affaires scolaires : série R
Agriculture : sous-série 3 F
Aide médicale : 5 Q 6, 8
Aide sociale : série Q
Alignement : 2 O 24
Alimentation en eau potable : sous-série 1 O
Allocation militaire : 5 Q 5
Allocation scolaire : 1 R 13
Animaux nuisibles : 3 F 27
Arasement de talus : 2 O 23
Archives communales : 3 D 3 - 5
Arrêtés municipaux : 2 D 1
Assistance : série Q
Assurances : 4 D 4

B

BAS : voir ***Bureau d'aide sociale***
Baux ruraux : 3 F 29
Bâtiment communal : séries M
Bibliothèque administrative : série C
Bien communal : série N
Biens nationaux : 4 N 1
Boulangerie : 4 F 9
Budget communal : 1 L 1 - 5
Bureau d'aide sociale : sous-série 1 Q
Bureau d'assistance : sous-série 1 Q
Bureau de bienfaisance : sous-série 1 Q

C

Cadastre : sous-série 1 G
Caisse des écoles : 1 R 12
Caisse locale d'assurance mutuelle agricole : 3 F 3
Cantonnier communal : 2 K 3
Carrière : 4 D 1 ; 2 O 27
Carte civique : 2 J 2
Carte d'alimentation : 6 F 9-12
Carte d'identité : 2 J 3
Certificats de civisme : 2 J 1
Cession : voir ***Bien communal***
Chapelle du Rusquet : 2 M 2
Chapelle Saint-Roch : 3 R 1
Chemin de fer : 1 N 4 ; 4 O 2
Chemin rural : sous série 2 O
Chemin vicinal : sous série 2 O
Chômage : 7 F 2
Chouannerie : 3 H 2
Cimetière : 4 D 1 ; 2 M 4
Comptabilité : série L
Compte administratif (commune) : 1 L 4
Compte administratif (bureau de bienfaisance) : 1 Q 7
Compte de gestion (commune) : 1 L 6
Compte de gestion (bureau de bienfaisance) : 1 Q 8
Conscription : sous-série 1 H
Conseil municipal : sous-série 1 D
Contentieux : 4 D 1 - 3
Contributions : série G
Corbillard : 1 J 6 ; 3 R 1
Correspondance : 2 D 3 ; 3 D 1
Culte : série P
Cultures agricoles : sous-série 3 F

D

Débit de boisson : 1 J 2
Décès : série E
Délibération du bureau d'aide sociale : 1 Q 2-6
Délibération du conseil municipal : 1 D 1-10
Déminage : 4 H 21
Document figuré : série Fi
Dommages de guerre : 4 H 18-19
Doryphore : 3 F 28

E

Échange : voir ***Bien communal***
Eclairage public : 3 O 6
École publique, bâtiments : 4 M 1-4
École publique, fonctionnement : 1 R 1- 6
École privée : 1 R 6-8
Édifice communal : série M
Édifices menaçant ruine : 1 J 10
Église paroissiale : 2 M 1 ; 3 R 1
Élection : sous-série 1 K
Électrification : 3 O 1-5
Élevage : 3 F 25
Émigrés (révolution) : 2 J 8
Emprunt : 4 L 1
Enfant trouvé : 1 J 3
Enseignement : sous-série 1 R
Escalier de Brélévenez : 4 D 1-3 ; 1 J 11 ; 2 O 26 ; 3 O 6 ; 3 R 1 ; 1 Fi 1
Établissement insalubre et incommode : 5 J 1
Étalon : 3 F 25
État civil : série E
État de sections : 1 G 2, 17
Étrangers : 4 H 5 ; 2 J 6

F

Faits de guerre : sous-série 4 H
Fabrique : 1 P 1 ; 5 P 2
Finances communales : série L
Foire : 4 F 1
Fontaine : 1 O 2
Four à chaux : 5 J 1
Fusion : 3 D 7

G

Garde champêtre : 2 K 1
Garde nationale : 3 H 1-6
Gaz : 3 O 7
Grains : 4 F 7-9
Grand-Lannion : 3 D 7
Guerre de 1914-1918 : voir *Première Guerre mondiale*
Guerre de 1939-1945 : voir *Seconde Guerre mondiale*

H

Hospices de Lannion : 3 Q 1
Hospitalières de Lannion : 5 P 3
Hygiène publique et salubrité : sous-série 5 J

I

Impôts : série G
Incapacité électorale : 3 J 7
Incendie : 5 F 1 ; 1 J 8
Industrie : 2 F 2
Inhumation : 1 J 5
Inondation : 2 J 7 ; 4 O 1
Inspection des viandes : 5 J 5
Instituteur : 1 R 9-11

J

Journaliers agricoles : 3 F 1
Justice : sous-série 3 J

K

L

Lavoir : 1 M 4
Legs : 1 N 5 ; 1 P 1
Lin : 3 F 11-13
Liste électorale : 1 K 1-13
Liste du jury : 1 K 6-7
Loi et acte du pouvoir central : série A
Loisir : 4 R 1
Lotissement privé : 3 T 1

M

Maison commune : 1 M 1
Mairie : 3 D 6 ; 1 M 2 ; 1 N 6
Mariage : série E
Matériel agricole : 3 F 26
Matrice cadastrale : sous-série 1 G
Médaille : 3 K 1
Mendicité : 1 J 4
Mesure d'exception : sous-séries 6 F
Mobilier de la mairie : 3 D 6
Mobilisation : 1 H 18-19
Monument aux morts : 1 M 3
Monument historique : 3 R 1
Morts pour la France : 4 H 25

N

Naissance : série E
Nourrices : voir ***Protection du premier âge et de l'enfance***

O

Octroi : 2 L 3
Ordures ménagères : 1 J 11
Otage de guerre : 4 H 23

P

Passeport : 2 J 2, 4
Patente : 1 G 30-31
Patrimoine : 3 R 1
Permis de construire : 2 T 1
Permission de voirie : 2 O 24
Personnel communal : sous-série 2 K
Photographie : série Fi
Plan cadastral : 1 G 1
Plan d'urbanisme directeur : 1 T 1
Plaque militaire : 1 J 5
Police : série J
Pompes funèbres : 1 J 5-7 ; 2 L 4
Pont de Sainte-Anne : 2 O 1

Population : sous-série 1 F
Poudre et salpêtre : 2 H 2
Première Guerre mondiale : 4 H 1-2
Presbytère : 2 M 3 ; 1 N 6
Prestation de voirie : 2 O 2
Prisonniers de guerre : 4 H 2, 22, 24
Protection du premier âge et de l'enfance : 5 Q 11-15

Q

R

Rationnement : sous-série 6 F
Ravitaillement civil : 4 F 2-6, sous-série 6 F
Ravitaillement de l'armée : 2 H 28, 4 H 9
Recensement de la population : sous-série 1 F
Recensement des chevaux, mulets et des véhicules et remorques : 2 H 19-26
Recensement des classes : 1 H 6-9
Recrutement militaire : sous-série 1 H
Réfugié : 4 H 3
Registre d'état civil : série E
Registre de comptabilité budgétaire : sous-série 2 L
Registre de cultures : 3 F 18
Registre de délibérations du bureau d'aide sociale : 1 Q 2 - 5
Registre de délibérations du conseil municipal : 1 D 1 - 9
Registre des arrêtés municipaux : 2 D 1
Règlement d'urbanisme : 1 T 1
Réquisition : sous série 2 H et 4H
Rétribution scolaire : 1 G 39
Rivière des Buttes : 4 O 1

S

Salaires : sous-série 3 L
Santé publique : sous-série 5 J
Sapeurs-pompiers : 3 H 7
Seconde Guerre mondiale : 4 H 3-26
Secrétaire de mairie : 2 K 2
Sinistre : 5 F 1 ; 1 J 9
Statistique agricole : sous série 3 F
Statistique générale : sous-série 5 F
Subsistance : sous-série 4 F
Surveillance du bétail : 5 J 6

Syndicat agricole : 3 F 2
Syndicat d'adduction d'eau de Pleumeur-Bodou : 1 O 5

T

Table décennale : sous-série 2 E
Tanneurs : 2 F 1
Taxes : sous-série 1 G
Téléphone : 1 N 7 ; 3 O 8
Terrain communal : voir *Biens communaux*
Terrain d'aviation de Servel : 4 H 8 ; 4 O 3
Transport de corps : 1 J 5
Travail : sous série 7 F
Travaux publics : série O
Tribunal de commerce : 2 F 3
Tuerie particulière : 5 J 1

U

Urbanisme : série T

V

Vaccination : 5 J 2-3
Victime de guerre : 4 H 22
Voirie : sous-série 2 O
Voyageur : 2 J 4-5

W

Y

Z

RÉPERTOIRE DES ARCHIVES DE **BUHULIEN**

1540-1961

Jean-Pierre YVEN, archiviste

Centre de Gestion de la Fonction publique territoriale des Côtes-d'Armor

2018

Archives communales de **Buhulien**

INTRODUCTION

Bernard Tanguy, dans son *Dictionnaire des noms de communes, trèves et paroisses des Côtes-d'Armor*, fait remonter l'origine de la paroisse de Buhulien au XVe siècle, sans doute une trève de Rospez. Il donne également pour origine du toponyme le vieux-breton *buel*, « troupeau de bétail », au pluriel.

La commune de Buhulien fut rattachée au Grand-Lannion en 1961.

Les archives communales sont malheureusement très peu nombreuses. On remarquera tout de même un registre de délibérations du conseil municipal débutant en 1792 (1 D 1), et surtout le registre des baptêmes, mariages et sépultures de 1540 (1 E 1), soit seulement l'année suivant l'ordonnance de Villers-Cotterêts, qui installa la tenue de registre de baptêmes au sein de chaque paroisse. Le document est en latin (voir ci-dessous).

L'atlas cadastral napoléonien, non daté, est classé en 1 G 1. À noter également un état des lieux du moulin à eau, datant de 1810 (S 1).

Archives antérieures à 1961

Lois et actes du pouvoir central

A **NÉANT**

Actes de l'administration départementale

B **NÉANT**

Bibliothèque administrative

C	**NÉANT**

Administration générale de la commune

Conseil municipal

1 D 1 Conseil municipal. – Délibérations : registre (20 juillet 1792-10 mai 1838). **1**

1792-1838

1 D 2 Cote vacante

1 D 3 Conseil municipal. – Délibérations : registre (4 février 1872-12 janvier 1919). **1**

1872-1919

1 D 4 Conseil municipal. – Délibérations : registre (23 février 1919-28 janvier 1950). **1**

1919-1950

1 D 5 Conseil municipal. – Délibérations : registre (26 mars 1950-2 avril 1958). **2**

1950-1958

1 D 6 Conseil municipal. – Délibérations : registre (23 juin 1958-21 avril 1961). **2**

1958-1961

1 D 7 Conseil municipal. – Réunion : dossier de séance du 21 avril 1961[1]. **2**

1961

[1] Il s'agit de la dernière réunion du conseil municipal avant la fusion du « Grand-Lannion ».

Actes de l'administration communale

2 D **NÉANT**

Administration de la commune

3 D **NÉANT**

Contentieux et assurances

4 D **NÉANT**

État civil

Registres paroissiaux, registres d'état civil

1 E 1 Baptêmes, mariages, sépultures : registre[1]. **–**

6 décembre 1540-10 juillet 1628

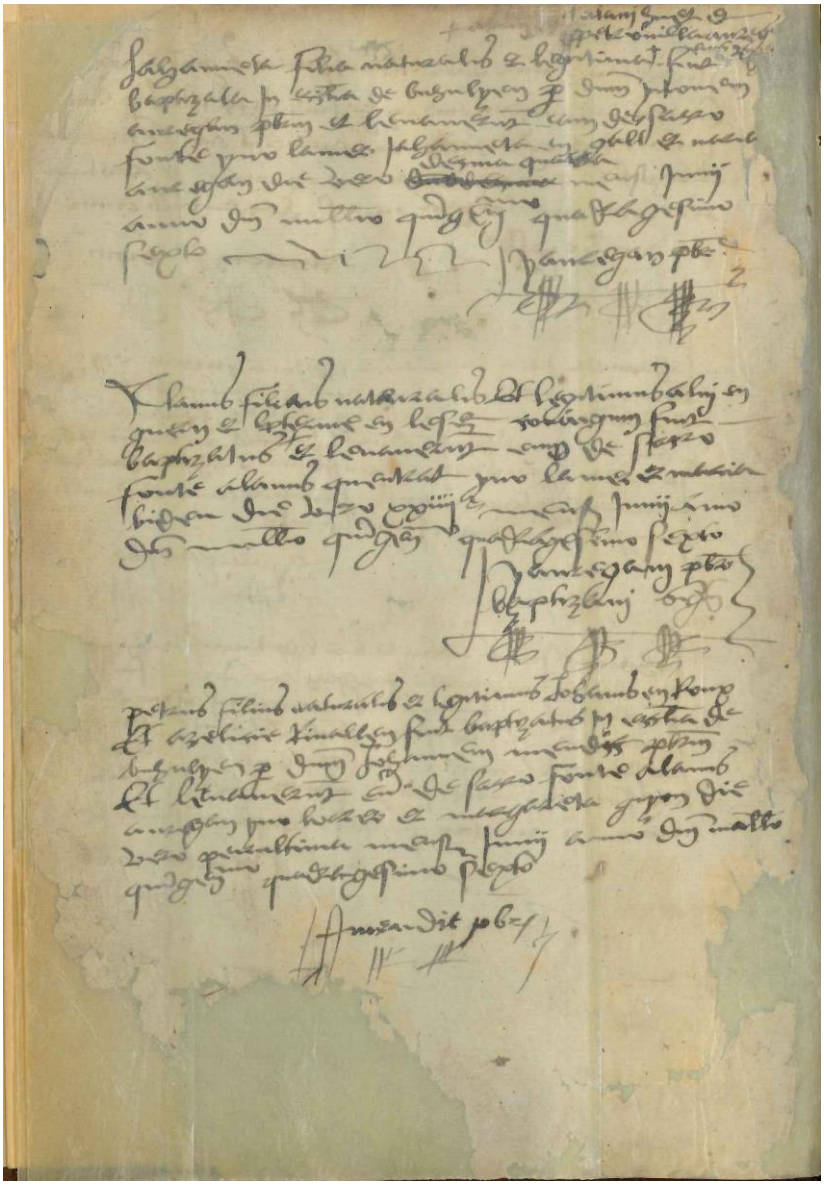

[1] Ce registre semble très lacunaire.

1 E 2 Cote vacante

1 E 3 Baptêmes, mariages, sépultures : registre (baptêmes : 29 mai 1642-29 mai [?] 1668 ; mariages : 27 juin 1638-23 juillet 1666 ; sépultures : 19 juin 1638-2 juin 1668). –

1638-1668

1 E 4 Baptêmes, mariages, sépultures : registre. –

? juin 1668-1692

1 E 5 Baptêmes, mariages, sépultures : registre. –

1693-1712

1 E 6 Baptêmes, mariages, sépultures : registre. –

1713-1732

1 E 7 Baptêmes, mariages, sépultures : registre. –

1733-1742

1 E 8 Baptêmes, mariages, sépultures : registre. –

1743-1752

1 E 9 Baptêmes, mariages, sépultures : registre. –

1753-1762

1 E 10 Baptêmes, mariages, sépultures : registre. –

1763-1772

1 E 11 Baptêmes, mariages, sépultures : registre. –

1773-1782

1 E 12 Baptêmes, mariages, sépultures : registre. **–**

1783-1791

1 E 13 Naissances, mariages, décès : registre. **–**

1792-an III

1 E 14 Naissances, mariages, décès : registre. **–**

an IV-an VIII

1 E 15 Naissances : registre. **–**

an IX-1810

1 E 16 Naissances : registre. **–**

1811-1820

1 E 17 Naissances : registre. **–**

1821-1830

1 E 18 Naissances : registre. **–**

1831-1840

1 E 19 Naissances : registre. **–**

1841-1850

1 E 20 Naissances : registre. **–**

1851-1868

1 E 21 Naissances : registre. **–**

1869-1886

1 E 22 Naissances : registre. –

1887-1895

1 E 23 Naissances : registre. –

1896-1906

1 E 24 Naissances : registre. –

1907-1916

1 E 25 Naissances : registre. –

1917-1926

1 E 26 Naissances : registre. –

1927-1942

1 E 27 Naissances : registre. –

1943-1952

1 E 28 Naissances : registre. –

1953-1962

1 E 29 Naissances : registre. –

1963-1972

1 E 30 Naissances : registre. –

1973-1980

1 E 31 Mariages : registre. –

an IX-1810

1 E 32 Mariages : registre. –

1811-1820

1 E 33 Mariages : registre. –

1821-1830

1 E 34 Mariages : registre. –

1831-1840

1 E 35 Mariages : registre. –

1841-1850

1 E 36 Mariages : registre. –

1851-1860

1 E 37 Mariages : registre. –

1861-1876

1 E 38 Mariages : registre. –

1877-1893

1 E 39 Mariages : registre. –

1894-1910

1 E 40 Mariages : registre. –

1911-1926

1 E 41 Mariages : registre. –

1927-1942

1 E 42 Mariages : registre. –

1943-1952

1 E 43 Mariages : registre. –

1953-1962

1 E 44 Mariages : registre. –

1963-1972

1 E 45 Mariages : registre. –

1973-1980

1 E 46 Décès : registre. –

an IX-1810

1 E 47 Décès : registre. –

1811-1820

1 E 48 Décès : registre. –

1821-1830

1 E 49 Décès : registre. –

1831-1840

1 E 50 Décès : registre. –

1841-1850

1 E 51 Décès : registre. –

1851-1860

1 E 52 Décès : registre. –

1861-1878

1 E 53 Décès : registre. –

1879-1896

1 E 54 Décès : registre. –

1897-1911

1 E 55 Décès : registre. –

1912-1926

1 E 56 Décès : registre. –

1927-1940

1 E 57 Décès : registre. –

1941-1952

1 E 58 Décès : registre. –

1953-1962

1 E 59 Décès : registre. –

1963-1972

1 E 60 Décès : registre. –

1973-1980

1 E 61 Naissances, mariages, décès : registre. –

1981-1984

1 E 62 Naissances, mariages, décès : registre. **–**

1985-1988

1 E 63 Naissances, mariages, décès : registre. **–**

1989-1995

Tables décennales

2 E 1 Naissances, mariages, décès : tables décennales. **–**

1793-1812

2 E 2 Naissances, mariages, décès : tables décennales. **–**

1813-1902

2 E 3 Naissances, mariages, décès : tables décennales. **–**

1903-1992

Pièces annexes à l'état civil

3 E **NÉANT**

Population. Économie sociale. Statistiques

Population

1 F **NÉANT**

Commerce et industrie

2 F **NÉANT**

Agriculture

3 F **NÉANT**

Subsistances

4 F **NÉANT**

Statistique générale

5 F **NÉANT**

Mesures d'exception

6 F **NÉANT**

Travail

7 F **NÉANT**

Contributions, administrations financières

Impôts directs et cadastre

1 G 1 Contributions directes. – Contribution foncière sur les propriétés bâties et non bâties : atlas cadastral. **–**

s. d.

1 G 2 Cote vacante

1 G 3 Cote vacante

1 G 4 Contributions directes. – Propriétés non bâties : matrice cadastrale (folios n° 1 à 308). **3**

1913-1951

1 G 5 Contributions directes. – Propriétés bâties : matrice cadastrale. **3**

1911-1951

Impôts extraordinaires

2 G **NÉANT**

Rapports de la commune avec les administrations financières

3 G **NÉANT**

Affaires militaires

Recrutement

1 H **NÉANT**

Administration militaire

2 H **NÉANT**

Garde nationale et sapeurs-pompiers, sécurité civile

3 H **NÉANT**

Mesures d'exception et faits de guerre

4 H **NÉANT**

Police. Hygiène publique. Justice

Police locale

1 J **NÉANT**

Police générale

2 J **NÉANT**

Justice

3 J **NÉANT**

Répression

4 J **NÉANT**

Hygiène publique et salubrité

5 J **NÉANT**

Élections et personnel

Élections

1 K 1 Élections politiques. – Liste électorale : listes générales. **2**

1958-1961

1 K 2 Élections politiques. – Élections municipales du 8 mars 1959 : liste des conseillers municipaux élus. **2**

1959

1 K 3 Élections socioprofessionnelles. – Élection à la chambre d'agriculture : liste électorale. **2**

1959

Personnel communal

2 K **NÉANT**

Distinctions honorifiques et protocole

3 K **NÉANT**

Finances communales

Budgets et comptes

1 L **NÉANT**

Comptabilité générale, grands livres et livres journaux

2 L **NÉANT**

Comptabilité du personnel

3 L **NÉANT**

Emprunts et régies

4 L **NÉANT**

Édifices communaux

Édifices administratifs

1 M **NÉANT**

Édifices du culte et cimetières

2 M **NÉANT**

Édifices à usage de services d'assistance et de prévoyance

3 M **NÉANT**

Édifices à usage d'établissements d'enseignement, de science et d'art

4 M **NÉANT**

Édifices divers

5 M **NÉANT**

Biens communaux

Gestion des biens communaux

1 N 1 Cessions. – Vente d'un terrain : acte notarié, pièces préparatoires, plan de bornage, correspondance. **2**

1960-1962

Bois

2 N **NÉANT**

Eaux

3 N **NÉANT**

Propriétés et droits divers

4 N **NÉANT**

Biens nationaux

5 N **NÉANT**

Travaux publics. Voirie et réseaux divers

Alimentation en eau potable, assainissement

1 O **NÉANT**

Voirie, ponts et passerelles

2 O **NÉANT**

Électrification, éclairage public, gaz naturel, télécommunications

3 O **NÉANT**

Transports, navigation

4 O **NÉANT**

Cultes

Culte catholique

1 P **NÉANT**

Autres cultes

2 P **NÉANT**

Période révolutionnaire

3 P **NÉANT**

Police des cultes

4 P **NÉANT**

Assistance et prévoyance

Bureau de bienfaisance, bureau d'aide sociale

1 Q 1 Bureau de bienfaisance. – Délibérations de la commission administrative : registre (20 octobre 1907-28 juin 1932). **2**

1907-1932

Œuvres charitables

2 Q **NÉANT**

Établissements hospitaliers

3 Q **NÉANT**

Institutions diverses

4 Q **NÉANT**

Application des lois d'assistance et de prévoyance

5 Q **NÉANT**

Enseignement. Action culturelle. Sport. Tourisme

Enseignement

1 R **NÉANT**

Œuvres scolaires et périscolaires

2 R **NÉANT**

Sciences, arts et lettres

3 R **NÉANT**

Sport, tourisme, loisirs

4 R **NÉANT**

Archives entrées par voie extraordinaire

S 1 Location du moulin à eau de Buhulien : état des lieux. **2**

1810

Urbanisme

Planification et aménagement foncier

1 T **NÉANT**

Droit d'occupation du sol

2 T **NÉANT**

Zones d'activités, lotissements et HLM

3 T **NÉANT**

Index alphabétique

A

Acte de l'administration communale : sous-série 2 D
Acte notarié : 1 N 1
Action sociale : série Q
Administration générale de la commune : série D
Aide sociale : série Q
Alimentation en eau potable : sous-série 1 O
Assistance : série Q
Atlas cadastral : 1 G 1

B

Baptême, mariage, sépulture : série E
Bien communal : série N
Bureau de bienfaisance : 1 Q 1

C

Cadastre : sous-série 1 G
Conseil municipal : sous-série 1 D
Contributions : série G

D

Décès : série E
Délibération du bureau de bienfaisance : 1 Q 1
Délibération du conseil municipal : 1 D 1-6

E

Élection : sous-série 1 K
État civil : série E

F

Fusion de la commune : 1 D 7

G

Grand-Lannion : 1 D 7

H

I

Impôts : série G

J

K

L

Liste électorale : 1 K 1, 3

M

Mariage : série E
Matrice cadastrale : 1 G 4-5
Moulin : S 1

N

Naissance : série E

O

P

Q

R

Registre d'état civil : série E
Registre de délibérations du bureau de bienfaisance : 1 Q 1
Registre de délibérations du conseil municipal : 1 D 1-6
Registre paroissial : série E

S

T

Table décennale : sous-série 2 E
Terrain communal : 1 N 1

U

V

W

Y

Z

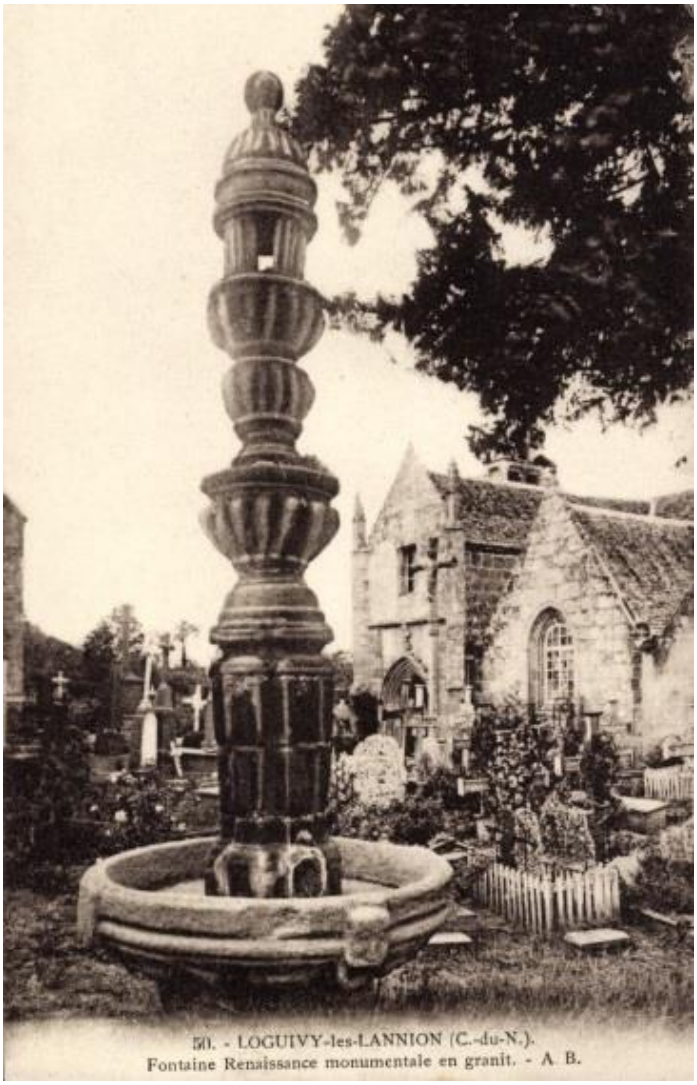

RÉPERTOIRE DES ARCHIVES DE **LOGUIVY-LÈS-LANNION**

1721-1961

Jean-Pierre YVEN, archiviste

Centre de gestion de la Fonction publique territoriale des Côtes-d'Armor

2018

Introduction

Paroisse relevant de l'évêché de Dol sous l'Ancien Régime, Loguivy-lès-Lannion – la préposition « lès » venant du latin *latus*, « près de » – est une trève de la paroisse primitive de Ploulec'h. Son toponyme est constitué de *loc*-, « lieu consacré » et de saint Ivi, qui aurait été l'un des derniers saints immigrants arrivés en Bretagne.

L'église de Loguivy-lès-Lannion, datant du XVIe siècle, est entourée d'un enclos paroissial et de deux fontaines.

La commune fut rattachée au Grand-Lannion en 1961.

Le fonds d'archives est celui d'une petite commune d'où de nombreux documents ont disparu, et ne présente pas de caractère particulier.

Archives antérieures à 1961

Lois et actes du pouvoir central

A **NÉANT**

Actes de l'administration départementale

B **NÉANT**

Bibliothèque administrative

C	**NÉANT**

Administration générale de la commune

Conseil municipal

1 D 1 Cote vacante

1 D 2 Cote vacante

1 D 3 Conseil municipal. – Délibérations : registre (31 mai 1902-19 novembre 1933). **1**

1902-1933

1 D 4 Cote vacante

1 D 5 Conseil municipal. – Délibérations : extraits du registre visés par la sous-préfecture. **1**

1878-1961

1 D 6 Maire et adjoints. – Démission du maire : lettre du sous-préfet, arrêté préfectoral. **1**

1939-1942

Actes de l'administration communale

2 D 1 Actes soumis à l’enregistrement : répertoire. **1**

1824-1909

Administration de la commune

3 D 1 Archives communales et objets mobiliers. – Inventaire : procès-verbal d'inventaire, rapport d'inspection de l'archiviste départemental **1**

1842 ; 1955

3 D 2 Fusion du « Grand-Lannion ». – Mise en œuvre : extrait du registre de délibérations, compte rendu de réunion, protocole d'accord, photographie, pétition des habitants, correspondance. **1**

1960-1961

Contentieux et assurances

4 D 1 Assurances. – Bâtiments et biens communaux, responsabilité civile : contrats échus, correspondance. **1**

1891-1961

4 D 2 Contentieux. – Affaire concernant l'occupation illégale d'un terrain communal : jugement. **1**

1860

État civil

Registres paroissiaux, registres d'état civil

1 E 1 Baptêmes, mariages, sépultures : registre[1]. **–**

1721-1740

1 E 2 Baptêmes, mariages, sépultures : registre. **–**

1741-1756

1 E 3 Baptêmes, mariages, sépultures : registre. **–**

1757-1765

1 E 4 Baptêmes, mariages, sépultures : registre. **–**

1766-1775

1 E 5 Baptêmes, mariages, sépultures : registre. **–**

1776-1785

1 E 6 Baptêmes, mariages, sépultures puis naissances, mariages, décès : registre[2]. **–**

1786-1792

1 E 7 Naissances : registre. **–**

1793-an X

[1] Il manque les actes entre le 19 mai 1731 et 1735.
[2] Le début du registre présente les baptêmes, mariages et sépultures pour 1732 et 1733 (voir note précédente).

1 E 8	Naissances : registre.	an XI-1812	–
1 E 9	Naissances : registre.	1813-1822	–
1 E 10	Naissances : registre.	1823-1842	–
1 E 11	Naissances : registre.	1843-1862	–
1 E 12	Naissances : registre.	1863-1872	–
1 E 13	Naissances : registre.	1873-1882	–
1 E 14	Naissances : registre.	1883-1892	–
1 E 15	Naissances : registre.	1893-1902	–
1 E 16	Naissances : registre.	1903-1912	–
1 E 17	Naissances : registre.	1913-1922	–

1 E 18 Naissances : registre. –

1923-1932

1 E 19 Naissances : registre. –

1933-1942

1 E 20 Naissances : registre. –

1943-1952

1 E 21 Naissances : registre. –

1953-1962

1 E 22 Naissances : registre. –

1963-1972

1 E 23 Naissances : registre. –

1973-1980

1 E 24 Mariages : registre. –

1793-an X

1 E 25 Mariages : registre. –

an XI-1812

1 E 26 Mariages : registre. –

1813-1822

1 E 27 Mariages : registre. –

1823-1842

1 E 28 Mariages : registre. –

1843-1862

1 E 29 Mariages : registre. –

1863-1872

1 E 30 Mariages : registre. –

1873-1882

1 E 31 Mariages : registre. –

1883-1892

1 E 32 Mariages : registre. –

1893-1902

1 E 33 Mariages : registre. –

1903-1912

1 E 34 Mariages : registre. –

1913-1922

1 E 35 Mariages : registre. –

1923-1932

1 E 36 Mariages : registre. –

1933-1942

1 E 37 Mariages : registre. –

1943-1952

1 E 38 Mariages : registre. **–**

1953-1962

1 E 39 Mariages : registre. **–**

1963-1972

1 E 40 Mariages : registre. **–**

1973-1980

1 E 41 Décès : registre. **–**

1793-an X

1 E 42 Décès : registre. **–**

an XI-1812

1 E 43 Décès : registre. **–**

1813-1822

1 E 44 Décès : registre. **–**

1823-1842

1 E 45 Décès : registre. **–**

1843-1862

1 E 46 Décès : registre. **–**

1863-1872

1 E 47 Décès : registre. **–**

1873-1882

1 E 48 Décès : registre. –

1883-1892

1 E 49 Décès : registre. –

1893-1902

1 E 50 Décès : registre. –

1903-1912

1 E 51 Décès : registre. –

1913-1922

1 E 52 Décès : registre. –

1923-1932

1 E 53 Décès : registre. –

1933-1942

1 E 54 Décès : registre. –

1943-1952

1 E 55 Décès : registre. –

1953-1962

1 E 56 Décès : registre. –

1963-1972

1 E 57 Décès : registre. –

1973-1980

1 E 58 Naissances, mariages, décès : registre. **–**

1981-1984

1 E 59 Naissances, mariages, décès : registre. **–**

1985-1988

1 E 60 Naissances, mariages, décès : registre. **–**

1989-1995

Tables décennales

2 E 1 Naissances, mariages, décès : tables décennales. **–**

1792-1902

2 E 2 Naissances, mariages, décès : tables décennales. **–**

1903-1992

Pièces annexes à l'état civil

3 E 1 Naissances, mariages, décès. – Pièces annexes : correspondance, jugements de successions, demandes de renseignements, extraits de registre, avis de mention, publications de mariages, célébrations de mariages civils, divorce, permis d'inhumer, autorisation de mise en bière, pièces judiciaires. **3**

1846-1961

Population. Économie sociale. Statistiques

Population

1 F 1 Recensement de la population. – Dénombrement de la population : listes nominatives, tableaux récapitulatifs, correspondance. **12**

1836-1936

1 F 2 Mouvements de la population : tableaux annuels, listes nominatives. **12**

1853-1893

Commerce et industrie

2 F **NÉANT**

Agriculture

3 F 1 Statistiques agricoles. – Recensement des cultures et du bétail : questionnaire, état des exploitations agricoles, état des cultures, fichier des exploitants agricoles. **2**

1929-1960

3 F 2 Statistiques agricoles. – Enquête annuelle : questionnaire, tableaux. **2**

1898-1940

3 F 3 Statistiques agricoles. – Enquête annuelle : registre des cultures. **2**

1899-1935

3 F 4 Statistiques agricoles. – Déclaration d'ensemencement de blé : registre communal. **2**

1934-1939

3 F 5 Calamités agricoles. – Gelées de décembre 1938, mai 1955 et janvier 1963, tempête de 1969 : état des cultivateurs touchés, correspondance. **2**

1939-1970

3 F 6 Verger cidricole. – Conversion : état des quantités de pommes à cidre récoltées, formulaire de demande de conversion. **2**

1960-1965

3 F 7 Caisse locale d'assurances mutuelles agricoles. – Création, organisation, fonctionnement : statuts, composition du conseil d'administration, liste nominative des ouvriers agricoles, correspondance. **2**

1960-1965

Subsistance

4 F **NÉANT**

Statistique générale

5 F 1 Communes rurales de moins de 2000 habitants : tableaux. **12**

1900-1906

Mesures d'exception

Seconde Guerre mondiale

6 F 1 Rationnement. – Produits pneumatiques automobiles : fiche de déclaration, correspondance. **2**

1941

6 F 2 Rationnement. – Carburant : bordereaux de déclaration, fiche individuelle, correspondance. **2**

1946-1952

6 F 3 Ravitaillement. – Beurre : état des producteurs, tableau. **2**

1948-1949

Travail

7 F 1 Chômage. – Fonds municipal de chômage : extrait du registre de délibération, procès-verbal de constitution, arrêté préfectoral, correspondance. **2**

1959-1960

Contributions, administrations financières

Impôts directs et cadastre

1 G 1 Contributions directes. – Contribution foncière sur les propriétés bâties et non bâties : registres des états de sections (section A de Kerampont, section B de Runengroas et section C de Rumeur). **14**

1791

1 G 2 Contributions directes. – Contribution foncière sur les propriétés bâties et non bâties : atlas cadastral. **–**

[1828]

1 G 3 Contributions directes. – Contribution foncière sur les propriétés bâties et non bâties : état de sections. **15**

[1828]

1 G 4 Contributions directes. – Contribution foncière sur les propriétés bâties et non bâties : matrice cadastrale. **15**

1828-1914

1 G 5 Contributions directes. – Contribution foncière sur les propriétés bâties : matrice cadastrale. **15**

1882-1910

1 G 6 Contributions directes. – Contribution foncière sur les propriétés bâties : matrice cadastrale. **14**

1911-1932

1 G 7 Contributions directes. – Contribution foncière sur les propriétés non bâties : matrice cadastrale (folios n° 1 à 299). **14**

1912-1932

1 G 8 Contributions directes. – Contributions foncière, personnelle-mobilière et des portes et fenêtres : copie de la matrice générale. **13**

1845-1848. – 1862-1946

1 G 9 Contributions directes. – Anciennes contributions directes et taxes additionnelles incorporées : tableaux annuels extraits du rôle général. **13**

1895-1947

1 G 10 Contributions directes. – Taxe municipale sur les chiens et taxes additionnelles : rôle général, registre des déclarations. **13**

1878-1894. – 1906-1951

1 G 11 Contributions directes. – Taxe sur les locaux professionnels : registre de déclarations de construction nouvelle, de reconstruction, d'addition de construction et d'affectation de terrain à des usages commerciaux et industriels. **13**

1890-1937

1 G 12 Contributions directes. – Commission communale des impôts directs : tableau comparatif des impositions communales, avis de réévaluation des conservations cadastrales, correspondance. **13**

1938-1961

Impôts extraordinaires

2 G **NÉANT**

Rapports de la commune avec les administrations financières

3 G **NÉANT**

Affaires militaires

Recrutement

1 H 1 Conscription puis service national[1]. – Recensement des classes : tableaux. **3**

1867-1954

1 H 2 Conscription puis service national. – Exemptés : listes nominatives. **3**

1887-1914

1 H 3 Service national. – Décès des hommes âgés de 20 à 40 ans : registre à souche. **3**

1911-1947

Administration militaire

2 H 1 Réquisitions. – Recensement des chevaux, juments, mulets et mules : registres (1881-1940), listes (1881-1913). **19**

1881-1940

2 H 2 Réquisitions. – Recensement des chevaux, juments, mulets et mules : tableaux de classement. **19**

1883-1925

2 H 3 Réquisitions. – Recensement des véhicules hippomobiles : registres. **19**

1883-1921

2 H 4 Réquisitions. – Recensement des véhicules automobiles : registres. **19**

1910-1925

[1] Le service national a remplacé la conscription à partir de 1905.

2 H 5 Réquisitions. – Recensement des véhicules automobiles : déclaration de véhicule. **3**

1950

Garde nationale et sapeurs-pompiers, sécurité civile

3 H 1 Sapeurs-pompiers. – Matériel de lutte contre l'incendie, service de secours : protocole d'accord amiable, convention amiable avec la commune de Lannion, contrat d'acquisition de matériel, correspondance. **3**

1937-1962

Mesures d'exception et faits de guerre

Seconde Guerre mondiale

4 H 1 Réquisitions, rationnement, circulation des civils et des étrangers : circulaires préfectorales. **3**

1939-1943

4 H 2 Réquisitions. – Déclaration de véhicules automobiles : fiches individuelles. **3**

1939-1941

Police. Hygiène publique. Justice

Police locale

1 J 1 Chasse. – Permis de chasser : état annuel de délivrance. **4**

1954-1966

1 J 2 Établissements recevant du public. – Recensement : avis de la commission de sécurité, tableau, correspondance. **4**

1956-1961

Police générale

2 J 1 Étrangers. – Immatriculation : registre. **4**

1939-1950

2 J 2 Réfugiés espagnols. – Placement : courrier du sous-préfet, correspondance. **4**

1937

Justice

3 J **NÉANT**

Répression

4 J **NÉANT**

Hygiène publique et salubrité

5 J 1 Santé publique. – Surveillance des eaux de consommation humaine : rapports d'analyses. **4**

1932-1964

5 J 2 Santé publique. – Inspection sanitaire des viandes : circulaire, avis de rattachement à l'abattoir municipal de Lannion. **4**

1951

5 J 3 Épizooties. – Brucellose bovine, fièvre aphteuse, tuberculose : patente sanitaire spéciale, certificat d'étable indemne. **4**

1956-1970

5 J 4 Fosses à purin : état des projets subventionnables. **4**

1938

Élections et personnel

Élections

1 K 1 Élections politiques. – Liste électorale : listes générales. **4**

1875-1965

1 K 2 Élections politiques. – Référendums : procès-verbal des opérations de vote. **11**

1946-1958

1 K 3 Élections politiques. – Élections législatives : procès-verbal des opérations de vote. **11**

1897-1951

1 K 4 Élections politiques. – Élections sénatoriales : procès-verbal des opérations de vote. **11**

1901-1959

1 K 5 Élections politiques. – Élections des délégués au conseil d'arrondissement : procès-verbal des opérations de vote. **11**

1890-1937

1 K 6 Élections politiques. – Élections cantonales : procès-verbal des opérations de vote. **11**

1901-1959

1 K 7 Élections politiques. – Élections municipales : procès-verbal des opérations de vote, feuille de proclamation, tableau du conseil municipal, procès-verbal d'installation du maire et des adjoints. **11**

1878-1959

1 K 8 Élections socioprofessionnelles. – Élections aux conseils d'administration des caisses d'Allocations familiales et de Sécurité sociale : procès-verbal des opérations de vote, liste des électeurs. **11**

1955

1 K 9 Élections socioprofessionnelles. – Élections à la chambre de métiers : procès-verbal des opérations de vote, liste des électeurs. **11**

1955

1 K 10 Élections socioprofessionnelles. – Élections à la chambre de commerce et d'industrie : procès-verbal des opérations de vote, liste des électeurs. **11**

1957-1970

1 K 11 Élections socioprofessionnelles. – Élections à la chambre d'agriculture : procès-verbal des opérations de vote, liste des électeurs. **11**

1933-1959

1 K 12 Élections socioprofessionnelles. – Élections aux tribunaux paritaires des baux ruraux : procès-verbal des opérations de vote, liste des électeurs. **11**

1949-1957

Personnel communal

2 K **NÉANT**

Distinctions honorifiques et protocole

3 K **NÉANT**

Finances communales

Budgets et comptes

1 L 1 Finances. – Budget : budgets. **16**

1810-1846

1 L 2 Finances. – Budget : budgets primitifs. **17**

1847-1941[1] ; 1951-1962

1 L 3 Finances. – Budget : chapitres additionnels puis budgets supplémentaires. **16**

1838-1847 ; 1935-1939 ; 1951-1960

1 L 4 Finances. – Budget : comptes administratifs. **16**

1855 ; 1911-1920 ; 1939 ; 1942 ; 1952-1956

1 L 5 Finances. – Budget : comptes de gestion. **5**

1816-1931

1 L 6 Finances. – Budget : pièces préparatoires au budget, relations avec la sous-préfecture, correspondance. **5**

1939-1954

Comptabilité générale, grands livres et livres journaux

2 L 1 Comptabilité. – Inscription des titres de recettes et des mandats de dépenses communaux : livre de détail, bordereau détaillé. **6**

1927-1955

[1] Il reste quelques lacunes.

2 L 2 Comptabilité. – Dépenses : factures. **6**

1953-1961

Comptabilité du personnel

3 L 1 Salaire et cotisations sociales. – Personnel communal : extrait du registre de délibération, mandats de paiement, déclarations annuelles des salaires. **6**

1947-1962

Emprunts et régies

4 L 1 Emprunts. – Emprunts soldés : contrats de prêts, tableaux d'amortissement, délibérations du conseil municipal, correspondance. **6**

1890-1960

Édifices communaux

Édifices administratifs

1 M **NÉANT**

Édifices du culte et cimetières

2 M 1 Église paroissiale Saint-Ivy. – Réfection du clocher : dossier de subventions, correspondance avec l'architecte des Bâtiments de France, correspondance générale (1929-1933). Refonte des cloches : devis estimatif, extrait du registre de délibérations, factures, correspondance (1939-1943). **6**

1929-1943

2 M 2 Église paroissiale Saint-Ivy. – Réfection de la toiture : dossier de subventions, correspondance. **6**

1953-1959

Édifices à usage de services d'assistance et de prévoyance

3 M **NÉANT**

Édifices à usage d'établissements d'enseignement, de science et d'art

4 M 1 Maison d'école. – Construction : avis du sous-préfet, acte d'engagement de l'entrepreneur, fonds de concours, correspondance. **6**

1889-1890

4 M 2 École publique. – projet d'extension : avant-projet, devis estimatif, rapport de l'architecte, factures, plans, correspondance. **6**

1953-1955

Édifices divers

5 M 1 Foyer rural. – Construction : avant-projet, devis estimatif, cahier des charges, rapport de l'architecte, procès-verbal d'adjudication, factures, plans, correspondance. **6**

1949-1955

5 M 2 Lavoir du Lapic. – Aménagement : extrait du registre de délibérations, marché de gré à gré, procès-verbal de réception définitive, correspondance. **6**

1955

5 M 3 Monument aux morts. – Projet : nomenclature, circulaire. **6**

1921

Biens communaux

Gestion des biens communaux

1 N 1 Acquisitions : actes notariés. **7**

1910-1960

1 N 2 Bâtiments communaux. – Location du presbytère : bail, correspondance. **7**

1907-1958

1 N 3 Terrains communaux. – Location : bail à ferme. **7**

1911

Eaux

2 N 1 Puits communal de Beg-al-Lann. – Construction : rapport et avis de l'inspecteur sanitaire, devis, factures, correspondance. **7**

1930-1931

Bois

3 N **NÉANT**

Propriétés et droits divers

4 N **NÉANT**

Biens nationaux

5 N **NÉANT**

Travaux publics. Voirie et réseaux divers

Alimentation en eau potable, assainissement

1 O 1 Alimentation en eau potable, 1re tranche (travaux de captages et pose de canalisations) : avant-projet, dossier de financement, extraits du registre de délibérations, devis estimatif, rapport d'étude hydrogéologique, avis de l'ingénieur-géologue, avis du Conseil départemental d'hygiène, dossier de marché, factures, plans, correspondance. **8**

1954-1958

1 O 2 Alimentation en eau potable, 2e tranche (extension du réseau, protection des captages, empierrement et construction d'un lavoir et d'un abreuvoir) : avant-projet, dossier de financement, extraits du registre de délibérations, devis estimatif, dossier de marché, factures, plans, correspondance. **8**

1957-1960

Voirie, ponts et passerelles

2 O 1 Voirie vicinale, voirie rurale. – Classement et déclassement des chemins : tableaux généraux, états de classement, procès-verbaux de régularisation d'emprise, procès-verbaux d'adjudication, plans, correspondance. **8**

1824-1951

2 O 2 Voirie rurale. – Reconnaissance, ouverture, construction et élargissement de chemins ruraux : extraits du registre des délibérations, rapport de l'ingénieur subdivisionnaire, estimations des travaux, correspondance. **8**

1822-1960

2 O 3 Voirie rurale. – Exploitation de carrières de pierres pour travaux de voirie : arrêté d'autorisation d'exploitation, arrêté d'ouverture, règlement d'exploitation, arrêtés de fermeture, correspondance. **8**

1892-1964

2 O 4 Voirie rurale. – Arasement de talus : liste des demandeurs, correspondance. **8**

1965

2 O 5 Syndicat intercommunal de voirie de Lannion-Nord. – Création, fonctionnement : statuts, comptes rendus de réunions, état des travaux exécutés, correspondance. **8**

1952-1962

2 O 6 Service vicinal. – Taxe des prestations puis taxe vicinale : rôles généraux, budgets, extraits du registre de délibérations.

1878-1924 ; 1941 ; 1953-1961

Électrification, télécommunications

3 O 1 Électrification. – Concession de distribution d'électricité, travaux divers sur le réseau : titre de concession, avenant, relations avec le Syndicat d'électricité de la région de Lannion, états des travaux exécutés, plans, correspondance. **8**

1931-1968

3 O 2 Télécommunications. – Installation du téléphone automatique rural : convention, correspondance. **8**

1952-1954

Transports, navigation

4 O **NÉANT**

Cultes

Culte catholique

1 P **NÉANT**

Autres cultes

2 P **NÉANT**

Période révolutionnaire

3 P **NÉANT**

Police des cultes

4 P **NÉANT**

Assistance et prévoyance

Bureau de bienfaisance, bureau d'aide sociale

1 Q 1 Bureau de bienfaisance puis bureau d'aide sociale[1]. – Administration générale : extraits du registre de délibérations visés par la sous-préfecture, arrêtés de désignation des membres, règlement, correspondance. **9**

1913-1962

1 Q 2 Bureau de bienfaisance puis bureau d'aide sociale. – Finances : budgets, états de la situation financière, avis de versement du contingent, correspondance. **9**

1894-1961

1 Q 3 Bureau de bienfaisance. – Finances : comptes de gestion. **9**

1912-1933

1 Q 4 Bureau de bienfaisance. – Comptabilité : livre de détail. **9**

1927-1944

1 Q 5 Bureau de bienfaisance. – Biens, legs, logements, terres partagées avec le bureau de bienfaisance de la commune de Mantallot : actes notariés, actes administratifs, baux, correspondance. **9**

1877-1948

Œuvres charitables

2 Q **NÉANT**

[1] Le bureau de bienfaisance est devenu le bureau d'aide sociale en 1955.

Établissements hospitaliers

3 Q **NÉANT**

Institutions diverses

4 Q **NÉANT**

Application des lois d'assistance et de prévoyance

5 Q 1 Assistance médicale gratuite. – Aide médicale gratuite : listes nominatives, carnets à souche, avis, correspondance. **9**

1928-1965

5 Q 2 Accidents du travail. – Déclaration : bordereaux de déclaration, fiches individuelles, correspondance. **9**

1926-1964

5 Q 3 Retraites ouvrières et agricoles. – Déclaration : bordereaux de déclaration, fiches individuelles, correspondance. **9**

1947-1963

Enseignement. Action culturelle. Sport. Tourisme

Enseignement

1 R 1 École primaire publique. – Rétribution scolaire : rôles trimestriels. **10**

1878-1880

1 R 2 École primaire publique. – Allocation scolaire (« loi Barangé ») : délibérations du conseil municipal, factures, correspondance. **10**

1953-1965

Œuvres scolaires et périscolaires

2 R 1 Caisse des écoles. – Création : statuts. **10**

1943-1944

Sciences, arts et lettres

3 R 1 Monuments historiques. – Classement d'objets mobiliers de l'église paroissiale Saint-Ivy : circulaires, arrêtés de classement, procès-verbal de récolement, avis de subvention de travaux d'entretien, correspondance. **10**

1960-1970

Sport, tourisme, loisirs

4 R **NÉANT**

Urbanisme

Planification et aménagement foncier

1 T 1 Groupement d'urbanisme de la région de Lannion. – Plan directeur d'urbanisme : dossier d'élaboration, dossier d'approbation, plans, correspondance. **10**

1950-1959

Urbanisme

2 T 1 Droit d'occupation du sol. – Permis de construire : registre, dossiers individuels. **10**

1949-1961

Zones d'activités, lotissements et HLM

3 T **NÉANT**

Documents figurés

Affiches

1 Fi 1 Première Guerre mondiale. – Morts pour la France : affiche armoriée avec la liste nominative manuscrite des soldats. **–**

[1919]

Index alphabétique

A

Abattoir municipal de Lannion : 5 J 2
Accident du travail : 5 Q 2
Acte de l'administration communale : sous-série 2 D
Acte notarié : 1 N 1 ; 1 Q 5
Acte soumis à l'enregistrement : 2 D 1
Action sociale : série Q
Administration générale de la commune : série D
Administration militaire : sous-série 2 H
Affaires culturelles : sous-série 3 R
Affaires militaires : série H
Affaires scolaires : série R
Agriculture : sous-série 3 F
Aide sociale : série Q
Alimentation en eau potable : sous-série 1 O
Allocation scolaire : 1 R 1-2
Analyse d'eau : 5 J 1
Archives communales : 3 D 1
Arts : sous-série 3 R
Assainissement : sous-série 1 O
Assistance médicale gratuite : 5 Q 1
Assurances : sous-série 4 D
Atlas cadastral : 1 G 2
Automobile : 2 H 4-5 ; 4 H 2

B

Baptême, mariage, sépulture : série E
Bâtiment communal : 4 D 1 ; série M ; 1 N 2
Bien communal : 4 D 1 ; série N ; 1 Q 5
Brucellose bovine : 5 J 3
Budget : voir série L ; 1 Q 1-4
Bureau d'aide sociale : sous-série 1 Q
Bureau de bienfaisance : voir ***Bureau d'aide sociale***

C

Cadastre : sous-série 1 G
Caisse des écoles : 2 R 1
Caisse locale d'assurances mutuelles agricoles : 3 F 7

Calamité agricole : 3 F 5
Carrière : 2 O 3
Chasse : 1 J 1
Chemin rural : 2 O 1-2
Chômage : 7 F 1
Cloche : 2 M 1
Commerce et industrie : sous-série 2 F, 1 G 11
Commission communale des impôts directs : 1 G 12
Commission de sécurité : 1 J 2
Comptabilité : voir série L ; 1 Q 1-4
Conscription : 1 H 1-2
Conseil municipal : sous-série 1 D
Contentieux : sous-série 4 D
Contributions : série G
Cotisation sociale : voir sous-série 3 L

D

Décès : série E
Déclaration annuelle des salaires : 3 L 1
Délibération du bureau d'aide sociale : 1 Q 1
Délibération du conseil municipal : 1 D 1-5
Démission du maire : 1 D 6
Dénombrement de la population : 1 F 1
Document figuré : série Fi

E

École publique : 4 M 1-2 ; 1 R 1-2
Édifice communal : série M
Église paroissiale Saint-Ivy : 2 M 1-2 ; 3 R 1
Élection : sous-série 1 K
Électrification : sous-série 3 O
Emprunt : sous-série 4 L
Enseignement : sous-série 1 R
Épizootie : 5 J 3
Établissement recevant du public : 1 J 2
État civil : série E
État de section : 1 G 1, 3
Étranger : 4 H 1 ; 2 J 1
Exempté militaire : 1 H 2

F

Fièvre aphteuse : 5 J 3
Finances communales : série L ; 1 Q 1-4
Fonds municipal de chômage : 7 F 1
Foyer rural : 5 M 1
Fusion de la commune : 3 D 2

G

Gelée : 3 F 5
Grand-Lannion : 3 D 2
Groupement d'urbanisme de la région de Lannion : 1 T 1
Guerre de 1939-1945 : voir *Seconde Guerre mondiale*

H

Hygiène publique et salubrité : sous-série 5 J

I

Impôts : série G
Inspection sanitaire des viandes : 5 J 2
Inventaire du mobilier communal : 3 D 1

J

K

L

Lavoir communal : 5 M 2 ; 1 O 2
Legs : 1 Q 5
Liste électorale : 1 K 1
Logement communal : 1 Q 5
Lutte contre l'incendie : 3 H 1

M

Mantallot : 1 Q 5
Mariage : série E
Matériel de lutte contre l'incendie : 3 H 1
Matrice cadastrale : 1 G 4-9
Mesure d'exception : sous-séries 6 F et 4 H
Mobilier communal : 3 D 1
Monument aux morts : 5 M 3
Monument historique : 3 R 1
Mort pour la France : 1 Fi 1
Mutuelle agricole : 3 F 7

N

Naissance : série E

O

Œuvre scolaire et périscolaire : sous-série 2 R

P

Permis de chasser : 1 J 1
Permis de construire : 2 T 1
Personnel communal : voir sous-série 3 L
Plan directeur d'urbanisme : 1 T 1
Pompier : voir ***Sapeur-pompier***
Pont et passerelle : sous-série 2 O
Population : sous-série 1 F
Première Guerre mondiale : 1 Fi 1
Presbytère : 1 N 2
Puits communal de Beg-al-Lann : 2 N 1

Q

R

Rationnement : 6 F 1-2 ; 4 H 1
Ravitaillement : 6 F 1-3

Recensement de la population : 1 F 1
Recensement des chevaux, juments, mulets et mules : 2 H 1-2
Recensement des classes : 1 H 1
Recrutement : sous-série 1 H
Réfugier espagnol : 2 J 1
Réquisition : 2 H 1-5 ; 4 H 1-2
Registre d'état civil : série E
Registre de délibérations du conseil municipal : 1 D 1-3
Registre paroissial : série E
Retraites ouvrières et agricoles : 5 Q 3

S

Salaire : voir sous-série 3 L
Santé publique : sous-série 5 J
Sapeur-pompier : sous-série 3 H
Seconde Guerre mondiale : 6 F 1-3 ; 4 H 1-2
Service national : 1 H 1-3
Statistique agricole : 3 F 1-4
Statistique générale : sous-série 5 F

T

Table décennale : sous-série 2 E
Taxe municipale sur les chiens : 1 G 10
Télécommunications : sous-série 3 O
Tempête : 3 F 5
Terrain communal : 4 D 2 ; 1 N 3 ; 1 Q 5
Travail : sous-série 7 F
Travaux publics : série O
Tuberculose bovine : 5 J 3

U

Urbanisme : série T

V

Véhicule automobile : voir ***Automobile***
Véhicule hippomobile : 2 H 3
Verger cidricole : 3 F 6
Voirie : série O

RÉPERTOIRE DES ARCHIVES DE **SERVEL**

1615-1961

Jean-Pierre YVEN, archiviste

Centre de Gestion de la Fonction publique territoriale des Côtes-d'Armor

2018

Introduction

La paroisse de Servel est probablement issue d'un démembrement de la paroisse primitive de Pleumeur-Bodou. L'origine du toponyme est assez obscure ; Bernard Tanguy évoque le latin *silva*, « forêt ».

Le fonds d'archives est celui d'une petite commune d'où de nombreux documents ont disparu. Il semblerait qu'un incendie ait ravagé les archives en 1839 (voir la note de la cote 1 E 11). Les documents cadastraux sont néanmoins complets depuis 1828.

À noter un dossier concernant les résistants fusillés au camp d'aviation occupé par les troupes allemandes (4 H 1).

Archives antérieures à 1961

Lois et actes du pouvoir central

A **NÉANT**

Actes de l'administration départementale

B **NÉANT**

Bibliothèque administrative

C **NÉANT**

Administration générale de la commune

Conseil municipal

1 D 1 Conseil municipal. – Délibérations : registre[1] (9 mai 1808-4 juillet 1817). **1**

1808-1817

1 D 1 *bis* Cote vacante

1 D 2 Conseil municipal. – Délibérations : registre (17 avril 1873-14 février 1874)[2]. **1**

1873-1874

1 D 3 Cote vacante

1 D 4 Conseil municipal. – Délibérations : registre (mai 1923-24 décembre 1955). **1**

1923-1955

1 D 5 Conseil municipal. – Délibérations : registre (4 février 1956-20 avril 1961). **1**

1956-1961

[1] Ce document, objet d'un dépôt aux Archives départementales en 1938, a été restitué à la Ville de Lannion le 28 février 2018.
[2] Il s'agit probablement d'un fragment du registre.

1 D 6 Conseil municipal. – Délibérations : extraits du registre visés par la sous-préfecture. **1**

1905-1948

Actes de l'administration communale

2 D **NÉANT**

Administration de la commune

3 D 1 Archives communales, mobilier communal : procès-verbal d'inspection des Archives départementales, inventaire du mobilier scolaire, tableau général des propriétés de la commune. **1**

1898-1926

Contentieux et assurances

4 D **NÉANT**

État civil

Registres paroissiaux, registres d'état civil

1 E 1 Baptêmes, mariages, sépultures : registre[1] (baptêmes : 15 décembre 1615-5 janvier 1644 ; mariages : 24 janvier 1616-5 octobre 1643 ; sépultures : 27 décembre 1615-6 octobre 1643). **–**

1615-1644

1 E 2 Baptêmes, mariages, sépultures : registre (baptêmes : 3? février 1644-14 avril 1668 ; mariages : 16 novembre 1643-14 mai 1668 ; sépultures : 20 avril 1644-17 mai 1668). **–**

1644-1668

1 E 3 Baptêmes, mariages, sépultures : registre (8 juin 1668-1675). **–**

1668-1675

1 E 4 Baptêmes, mariages, sépultures : registre. **–**

1676-1692

1 E 5 Baptêmes, mariages, sépultures : registre. **–**

1693-1707

1 E 6 Baptêmes, mariages, sépultures : registre. **–**

1708-1723

1 E 7 Baptêmes, mariages, sépultures : registre. **–**

1724-1737

[1] Deux feuilles volantes (baptêmes : 8 avril-5 mai 1658 ; mariages : 24 janvier-6 octobre 1646) ont été retrouvées.

1 E 8 Baptêmes, mariages, sépultures : registre. –

1738-1752

1 E 9 Baptêmes, mariages, sépultures : registre. –

1753-1762

1 E 10 Baptêmes, mariages, sépultures : registre. –

1763-1769

1 E 11 Baptêmes, mariages, sépultures : registre[1]. –

1770-1777

1 E 12 Baptêmes, mariages, sépultures : registre. –

1778-1782

1 E 13 Baptêmes, mariages, sépultures puis naissances, mariages, décès : registre. –

1783-an V

1 E 14 Naissances, mariages, décès : registre. –

an VI-an VIII

1 E 15 Naissances, mariages, décès : registre[2]. –

an IX-1806[3]

---

[1] A compter de l'année 1773, certains registres sont des copies établies par le greffe du tribunal civil de Lannion − parfois l'original y est annexé lorsque celui-ci n'a pas été détruit −, pour *« remplacer l'un des originaux desdits actes incendiés en 1839 (art. 75 de la loi du 25 mars 1817) »*. Ces copies ont été établies en 1844.

[2] Dix feuilles photocopiées ont été rajoutées en remplacement des actes de décès manquant du 20 floréal au 3e jour complémentaire de l'an IX. Les originaux ont été retrouvés.

[3] Sauf pour les décès, pour lesquels l'année 1806 a été reliée avec les décès de 1806 à 1812 (voir plus loin 1 E 61).

1 E 16 Naissances : registre[1]. **–**

1807-1812

1 E 17 Naissances : registre[2]. **–**

1813-1822

1 E 18 Naissances : registre. **–**

1823-1832

1 E 19 Naissances : registre. **–**

1833-1842

1 E 20 Naissances : registre. **–**

1843-1852

1 E 21 Naissances : registre. **–**

1853-1857

1 E 22 Naissances : registre. **–**

1858-1862

1 E 23 Naissances : registre. **–**

1863-1867

1 E 24 Naissances : registre. **–**

1868-1872

[1] Deux feuillets originaux, abimés par le feu, ont été retrouvés, qui correspondent au cahier supplémentaire des naissances pour 1808 (5-28 décembre). La copie de 1844 se trouve dans le registre.

[2] Même remarque que pour la cote précédente (quatre feuillets originaux pour le cahier complémentaire de 1813), à la différence que la copie ne se trouve pas dans le registre.

1 E 25 Naissances : registre. **–**

1873-1877

1 E 26 Naissances : registre. **–**

1878-1882

1 E 27 Naissances : registre. **–**

1883-1887

1 E 28 Naissances : registre. **–**

1888-1892

1 E 29 Naissances : registre. **–**

1893-1897

1 E 30 Naissances : registre. **–**

1898-1902

1 E 31 Naissances : registre. **–**

1903-1907

1 E 32 Naissances : registre. **–**

1908-1912

1 E 33 Naissances : registre. **–**

1913-1917

1 E 34 Naissances : registre. **–**

1918-1922

1 E 35 Naissances : registre. –

1923-1926

1 E 36 Naissances : registre. –

1927-1932

1 E 37 Naissances : registre. –

1933-1942

1 E 38 Naissances : registre. –

1943-1952

1 E 39 Naissances : registre. –

1953-1962

1 E 40 Naissances : registre. –

1963-1972

1 E 41 Naissances : registre. –

1973-1980

1 E 42 Mariages : registre. –

1807-1812

1 E 43 Mariages : registre. –

1813-1822

1 E 44 Mariages : registre. –

1823-1832

1 E 45 Mariages : registre. –

1833-1842

1 E 46 Mariages : registre. –

1843-1852

1 E 47 Mariages : registre. –

1853-1862

1 E 48 Mariages : registre. –

1863-1872

1 E 49 Mariages : registre. –

1873-1882

1 E 50 Mariages : registre. –

1883-1892

1 E 51 Mariages : registre. –

1893-1902

1 E 52 Mariages : registre. –

1903-1912

1 E 53 Mariages : registre. –

1913-1922

1 E 54 Mariages : registre. –

1923-1926

1 E 55 Mariages : registre. **–**

1927-1932

1 E 56 Mariages : registre. **–**

1933-1942

1 E 57 Mariages : registre. **–**

1943-1952

1 E 58 Mariages : registre. **–**

1953-1962

1 E 59 Mariages : registre. **–**

1963-1972

1 E 60 Mariages : registre. **–**

1973-1980

1 E 61 Décès : registre. **–**

1806-1812

1 E 62 Décès : registre. **–**

1813-1822

1 E 63 Décès : registre. **–**

1823-1832

1 E 64 Décès : registre. **–**

1833-1842

1 E 65 Décès : registre. **–**

1843-1852

1 E 66 Décès : registre. **–**

1853-1862

1 E 67 Décès : registre. **–**

1863-1872

1 E 68 Décès : registre. **–**

1873-1882

1 E 69 Décès : registre. **–**

1883-1892

1 E 70 Décès : registre. **–**

1893-1902

1 E 71 Décès : registre. **–**

1903-1912

1 E 72 Décès : registre. **–**

1913-1922

1 E 73 Décès : registre. **–**

1923-1926

1 E 74 Décès : registre. **–**

1927-1932

1 E 75 Décès : registre. –

1933-1942

1 E 76 Décès : registre. –

1943-1952

1 E 77 Décès : registre. –

1953-1962

1 E 78 Décès : registre. –

1963-1972

1 E 79 Décès : registre. –

1973-1980

1 E 80 Naissances, mariages, décès : registre. –

1981-1984

1 E 81 Naissances, mariages, décès : registre. –

1985-1988

1 E 82 Naissances, mariages, décès : registre. –

1989-1995

Tables décennales

2 E 1 Naissances, mariages, décès : tables décennales. –

1793-1832

2 E 2 Naissances, mariages, décès : tables décennales. –

1833-1902

2 E 3 Naissances, mariages, décès : tables décennales. **–**

1903-1992

Pièces annexes à l'état civil

3 E **NÉANT**

Population. Économie sociale. Statistiques

Population

1 F 1 Dénombrement de la population. – Dénombrements de 1926, 1931 et 1936 : listes nominatives des habitants de la commune. **2**

1926-1936

1 F 2 Recensement de la population. – Recensement général de 1954 : liste nominative des habitants de la commune. **2**

1954

Commerce et industrie

2 F **NÉANT**

Agriculture

3 F 1 Statistique agricole. – Recensement de l'agriculture et du bétail : questionnaire, état des exploitations agricoles, état des cultures. **2**

1929-1930

3 F 2 Statistique agricole. – Enquête annuelle : questionnaire, tableaux. **2**

1930-1941

3 F 3 Statistique agricole. – Enquête annuelle : registre des cultures. **2**

1927-1933

Subsistance

4 F **NÉANT**

Statistique générale

5 F **NÉANT**

Mesures d'exception

Première Guerre mondiale

6 F 1 Ravitaillement. – Contrôle des stocks et des céréales, recensement du bétail : tableaux, listes. **2**

1918

Travail

7 F **NÉANT**

Contributions, administrations financières

Impôts directs et cadastre

1 G 1 Contributions directes. – Contribution foncière sur les propriétés bâties et non bâties : atlas cadastral. **–**

1828

1 G 2 Contributions directes. – Contribution foncière sur les propriétés bâties et non bâties : état de sections. **7**

1828

1 G 3 Contributions directes. – Contribution foncière sur les propriétés bâties et non bâties : matrice cadastrale (folios n° 1 à 520). **8**

1828-1912

1 G 4 Contributions directes. – Contribution foncière sur les propriétés bâties et non bâties : matrice cadastrale (folios n° 521 à 1020). **9**

1828-1912

1 G 5 Contributions directes. – Contribution foncière sur les propriétés bâties : matrice cadastrale. **7**

1884-1911

1 G 6 Contributions directes. – Contribution foncière sur les propriétés bâties : matrice cadastrale. **7**

1911-1959

1 G 7 Contributions directes. – Contribution foncière sur les propriétés non bâties : matrice cadastrale (folios n° 1 à 492). **10**

1913-1958

1 G 8 Contributions directes. – Contribution foncière sur les propriétés bâties et non bâties : matrice cadastrale (folios n° 493 à 588). **11**

1913-1958

1 G 9 Contributions directes. – taxes foncières sur les propriétés bâties et non bâties et taxes assimilées : copie de la matrice (registres par série de 5 ans). **12**

1931-1961

1 G 10 Contributions directes. – commission communale des impôts directs : tableau comparatif des impositions communales. **2**

1959-1960

Impôts extraordinaires

2 G **NÉANT**

Rapports de la commune avec les administrations financières

3 G 1 Administration des Finances. – Relations avec la perception : correspondance. **2**

1930

Affaires militaires

Recrutement

1 H 1 Service national. – Recensement des classes : listes. **2**

1911-1964

Administration militaire

2 H **NÉANT**

Garde nationale, sapeurs-pompiers

3 H 1 Sapeurs-pompiers. – Acquisition de matériel : correspondance avec la commune de Lannion. **2**

1932-1933

Mesures d'exception et faits de guerre

Seconde Guerre mondiale

4 H 1 Résistance. – Exhumation de corps au camp de Servel : fiches de signalement, fiches individuelles, 4 photographies. **2**

1944

Police. Hygiène publique. Justice

1 J **NÉANT**

Police générale

2 J **NÉANT**

Justice

3 J **NÉANT**

Répression

4 J **NÉANT**

Hygiène publique et salubrité

5 J 1 Hygiène publique. – Règlement sanitaire municipal : arrêté. **3**

1903

5 J 2 Hygiène publique. – Vaccination : désignation du médecin référent, circulaires. **3**

1942-1950

Élections et personnel

Élections

1 K 1 Élections politiques. – Liste électorale : liste générale. **3**

1932-1969[1]

1 K 2 Élections politiques. – Référendum : procès-verbal des opérations de vote. **3**

1945

1 K 3 Élections politiques. – Élections législatives : procès-verbal des opérations de vote. **3**

1936

1 K 4 Élections politiques. – Élections des conseillers d'arrondissement : procès-verbal des opérations de vote. **3**

1937

1 K 5 Élections politiques. – Élections municipales : procès-verbal des opérations de vote, feuille de proclamation. **3**

1945

1 K 6 Élections socioprofessionnelles. – Élection des conseils d'administration des caisses d'Allocations familiales et de Sécurité sociale : liste des électeurs. **3**

1955

1 K 7 Élections socioprofessionnelles. – Élections aux tribunaux paritaires des baux ruraux : procès-verbal des opérations de vote, liste électorale. **3**

1959

[1] La section électorale de Servel continua à confectionner la liste après la fusion de 1961.

1 K 8 Élections socioprofessionnelles. – Élections à la Chambre d'agriculture : liste électorale. **3**

1959

Personnel communal

2 K **NÉANT**

Distinctions honorifiques et protocole

3 K **NÉANT**

Finances communales

Budgets et comptes

1 L 1 Finances. – Budget : budgets primitifs, chapitres additionnels, budgets supplémentaires. **4**

1937-1951

1 L 2 Finances. – Budget : comptes administratifs. **4**

1935-1949

1 L 3 Finances. – Budget : comptes de gestion. **4**

1897-1931

Comptabilité générale, grands livres et livres journaux

2 L 1 Comptabilité. – Inscription des titres de recettes et des mandats communaux : livre de détail, bordereau détaillé. **4**

1930-1941

Comptabilité du personnel

3 L **NÉANT**

Emprunts et régies

4 L **NÉANT**

Édifices communaux

Édifices administratifs

1 M **NÉANT**

Édifices du culte et cimetières

2 M **NÉANT**

Édifices à usage de services d'assistance et de prévoyance

3 M **NÉANT**

Édifices à usage d'établissements d'enseignement, de science et d'art

4 M 1 École primaire de garçons du bourg. – Construction : avant-métré, cahier des charges, marché de gré à gré, rapport de présentation, avis d'emprunt, avis de subvention de l'instruction publique, correspondance avec l'Inspection académique, plans, correspondance. **5**

1898-1903

4 M 2 Groupe scolaire mixte du bourg. – Construction : cahier des charges, rapport de présentation, devis estimatif, marché de gré à gré, plans, correspondance. **5**

1937-1938

4 M 3 École mixte de Beg-Léguer. – Construction : dossier de projet, devis estimatif, cahier des charges, marché de gré à gré, avis d'emprunt, avis de subvention de l'Instruction publique, correspondance avec l'inspection académique, plans, correspondance. **5**

1926-1931

Édifices divers

5 M 1 Monument commémoratif des martyrs fusillés de Servel. – Construction : plan. **5**

1953

Biens communaux

Gestion des biens communaux

1 N 1 Bâtiments communaux, terrains communaux. – Location du presbytère, location des terres communales : baux, cahier des charges, procès-verbal d'adjudication, délibération du conseil municipal de fixation du loyer, acte administratif, correspondance. **5**

1841 ; 1911-1961

Bois

2 N **NÉANT**

Eaux

3 N **NÉANT**

Propriétés et droits divers

4 N **NÉANT**

Biens nationaux

5 N **NÉANT**

Travaux publics. Voirie et réseaux divers

Alimentation en eau potable, assainissement

1 O **NÉANT**

Voirie, ponts et passerelles

2 O 1 Voirie communale. – Déclassement de délaissés, alignements, régularisations d'emprise : plan de bornage, procès-verbal d'adjudication, dossier d'enquête, arrêté préfectoral, actes notariés, correspondance. **5**

1896-1911

2 O 2 Voirie rurale. – Reconnaissance, construction de chemins ruraux : extraits du registre des délibérations, rapport de l'ingénieur des Ponts-et-chaussées, estimation des travaux, correspondance. **5**

1921-1956

Électrification, télécommunications

3 O 1 Électrification rurale. – Installation, travaux, entretien : correspondance. **5**

1956

Transports, navigation, régime des eaux

4 O 1 Bac du Yaudet à l'embouchure du Léguer. – Maintien en fonctionnement suite à la pétition des habitants du village du Yaudet en Ploulec'h : rapport de l'ingénieur ordinaire du Service maritime. **5**

1923-1930

4 O 2 Captage. – Prise d'eau dans le ruisseau de Goaslagorn par la commune de Trébeurden : arrêté préfectoral. **5**

1929

Cultes

Culte catholique

1 P 1 Séparation des Églises et de l'État. – Dévolution des biens de la fabrique à la commune : décret présidentiel. **6**

1911

Autres cultes

2 P **NÉANT**

Période révolutionnaire

3 P **NÉANT**

Police des cultes

4 P **NÉANT**

Assistance et prévoyance

Bureau de bienfaisance, bureau d'aide sociale

1 Q 1 Bureau de bienfaisance. – Délibérations de la commission administrative : cahier-registre (22 septembre 1907-29 juin 1919). **6**

1907-1919

1 Q 2 Bureau de bienfaisance. – Délibérations de la commission administrative : registre (28 décembre 1919-11 juillet 1933). **6**

1919-1933

1 Q 3 Bureau de bienfaisance puis bureau d'aide sociale[1]. – Délibérations de la commission administrative : registre (17 septembre 1933-3 décembre 1961). **6**

1933-1961

1 Q 4 Bureau de bienfaisance. – Situation financière : états financiers, avis de versement du contingent, circulaires, correspondance. **6**

1922-1942

1 Q 5 Bureau de bienfaisance. – Budgets et comptes : comptes de gestion. **6**

1923-1933

1 Q 6 Bureau de bienfaisance. – Comptabilité : livre de détail des recettes et des dépenses. **6**

1927-1944

Œuvres charitables

2 Q **NÉANT**

[1] Le bureau de bienfaisance est devenu le bureau d'aide sociale en 1955.

Établissements hospitaliers

3 Q **NÉANT**

Institutions diverses

4 Q **NÉANT**

Application des lois d'assistance et de prévoyance

5 Q **NÉANT**

Enseignement. Action culturelle. Sport. Tourisme

Enseignement

1 R 1 École primaire publique. – Fonctionnement : courrier du sous-préfet au préfet, relations avec l'Inspection académique, avis de création de classe, avis de nomination de l'instituteur, correspondance. **5**

1925-1935

1 R 2 École de hameau de Beg-Léguer. – Projet : correspondance. **5**

1909

Œuvres scolaires et périscolaires

2 R 1 Caisse des écoles. – Création : statuts. **5**

1898

Sciences, arts et lettres

3 R **NÉANT**

Sport, tourisme, loisirs

4 R **NÉANT**

Archives entrées par voie extraordinaire

1 S **NÉANT**

Urbanisme

Planification et aménagement foncier

1 T **NÉANT**

Droit d'occupation du sol

2 T **NÉANT**

Zones d'activités, lotissements et HLM

3 T **NÉANT**

Documents figurés

Photographies

1 Fi 1 Fontaine Saint-Nicodème ; restauration : 2 photographies[1]

1970

Cartes postales anciennes

2 Fi **NÉANT**

Affiches

3 Fi **NÉANT**

Divers

4 Fi **NÉANT**

[1] Ces photographies ont été prises avant et après les travaux de restauration effectués par l'Association pour la recherche et la sauvegarde des sites archéologiques du Trégor (ARSSAT).

Index alphabétique

A

Acte de l'administration communale : sous-série 2 D
Acte notarié : 2 O 1
Action culturelle : série R
Action sociale : série Q
Administration générale de la commune : série D
Administration militaire : sous-série 2 H
Affaires culturelles : sous-série 3 R
Affaires militaires : série H
Affaires scolaires : série R
Agriculture : sous-série 3 F
Aide sociale : série Q
Alignement : 2 O 1
Alimentation en eau potable : sous-série 1 O
Archives communales : 3 D 1
Assainissement : sous-série 1 O
Assistance : série Q
Assurances : sous-série 4 D
Atlas cadastral : 1 G 1

B

Bac du Yaudet : 4 O 1
Baptême, mariage, sépulture : série E
Bâtiment communal : série M ; 1 N 1 ; 1 Fi 1
Bien communal : série N ; 1 P 1
Budget : 1 L 1-3 ; 1 Q 4-6
Bureau d'aide sociale : sous-série 1 Q
Bureau de bienfaisance : voir ***Bureau d'aide sociale***

C

Cadastre : sous-série 1 G
Caisse des écoles : 2 R 1
Camp allemand : 4 H 1
Captage d'eau : 4 O 2
Chemin rural : 2 O 1
Commerce et industrie : sous-série 2 F
Commission communale des impôts directs : 1 G 10
Comptabilité : voir ***Finances communales***
Conseil municipal : sous-série 1 D

Contentieux : sous-série 4 D
Contributions : série G

D

Décès : série E
Délaissé de voirie : 2 O 1
Délibération du bureau d'aide sociale : 1 Q 1-3
Délibération du conseil municipal : 1 D 1-6
Dénombrement de la population : 1 F 1
Document figuré : série Fi

E

Éclairage public : sous-série 3 O
École publique de Beg-Léguer : 4 M 3 ; 1 R 2
École publique du bourg : 4 M 1-2 ; 1 R 1
Économie sociale : série F
Édifice communal : série M
Élection : sous-série 1 K
Électrification : sous-série 3 O
Emprunt : sous-série 4 L
Enseignement : sous-série 1 R
État civil : série E
État de sections : 1 G 2

F

Fabrique : 1 P 1
Faits de guerre : sous-série 4 H
Finances communales : série L ; 1 Q 4-6
Fontaine Saint-Nicodème : 1 Fi 1

G

Garde nationale : sous-série 3 H
Guerre de 1914-1918 : voir *Première Guerre mondiale*
Guerre de 1939-1945 : voir *Seconde Guerre mondiale*

H

Hygiène publique et salubrité : sous-série 5 J

I

Impôts : série G
Industrie : sous-série 2 F

J

Justice : sous-série 3 J

K

L

Liste électorale : 1 K 1
Loisirs : sous-série 4 R
Lotissement : sous-série 3 T

M

Mariage : série E
Matériel de lutte contre l'incendie : 3 H 1
Matrice cadastrale : 1 G 3-9
Mesure d'exception : sous-séries 6 F et 4 H
Mobilier communal : 3 D 1
Monument en hommage aux martyrs de la Résistance : 5 M 1

N

Naissance : série E
Navigation : sous-série 4 O

O

Œuvre scolaire et périscolaire : sous-série 2 R

P

Perception : 3 G 1
Personnel communal : sous-série 2 K
Ploulec'h : 4 O 1
Police : série J ; sous-série 6 P
Pompier : voir ***Sapeur-pompier***
Pont et passerelle : sous-série 2 O
Population : sous-série 1 F
Première Guerre mondiale : 6 F 1
Presbytère : 1 N 1

Q

R

Ravitaillement : 6 F 1
Recensement de la population : 1 F 1
Recensement des classes : 1 H 1
Recrutement : sous-série 1 H
Registre d'état civil : série E
Registre de délibérations du bureau d'aide sociale : 1 Q 1-3
Registre de délibérations du conseil municipal : 1 D 1-5
Registre paroissial : série E
Règlement sanitaire municipal : 5 J 1
Résistance : 4 H 1
Ruisseau de Goaslagorn : 4 O 2

S

Santé publique : sous-série 5 J
Sapeur-pompier : sous-série 3 H
Seconde Guerre mondiale : 4 H 1
Séparation des Églises et de l'État : 1 P 1
Service national : 1 H 1
Sport : sous-série 4 R
Statistique agricole : 3 F 1-3

T

Table décennale : sous-série 2 E

Télécommunications : sous-série 3 O
Terrain communal : 1 N 1 ; 2 O 1
Tourisme : sous-série 4 R
Transports : sous-série 4 O
Travail : sous-série 7 F
Travaux publics : série O
Trébeurden : 4 O 2

U

Urbanisme : série T

V

Vaccination : 5 J 2
Voirie : série O

W

Y

Z

Société d'économie mixte intercommunale de Lannion et de la Côte-de-Granit

(SEMILECG)

1961-1980

Administration générale

1 Assemblée générale ordinaire des actionnaires, conseil d'administration, décisions : registre.

28 juillet 1962-27 juin 1964

2 Assemblée générale ordinaire des actionnaires, conseil d'administration : procès-verbaux, dossiers de séance, pièces préparatoires, rapports d'activité.

1962-1980

3 Création, organisation : dossier de création, statuts, dossier d'inscription au registre du commerce, procès-verbal de l'assemblée constitutive, actes notariés, correspondance.

1961-1962

4 Liquidation : procès-verbal de l'assemblée générale extraordinaire, dossier de liquidation, correspondance.

1980

5 Relations avec les partenaires privés : contrats, conventions, correspondance.

1962-1966

6 Courrier : minutier.

1961-1980

7 Contentieux, requêtes, recours : dossiers de suivi, pièces juridiques, jugements, correspondance.

1973-1979

Finances

8 Capital social, actions : état du capital, liste des actionnaires, portefeuille d'actions, certificats d'action, bordereaux de transfert-conversion-remboursement, correspondance.

1962-1978

9 Comptabilité générale : registre.

1963-1980

10 Comptabilité générale : résultats d'exploitation, comptes d'exploitation, rapports au conseil d'administration, bilans d'exercice, balances du grand livre, pièces comptables.

1963-1980

11 Comptabilité. – Recettes : états annuels.

1963-1979

12 Comptabilité. – Dépenses (1re tranche de travaux) : états annuels des paiements, cahier-registre.

1963-1977

13 Comptabilité. – Dépenses (2e tranche de travaux) : états annuels des paiements, cahier-registre.

1969-1980

14 Comptabilité. – Dépenses (3e tranche de travaux) : états annuels des paiements.

1971-1977

15 Programme financier des opérations foncières, emprunts : dossier d'emprunts soldés, conventions de participation financière des entreprises lannionaises, correspondance.

1963-1970

Travaux d'aménagement de la ZUP Ouest de Ker-Uhel

16 Étude, projet, affaires foncières : dossier d'étude, dossier d'acquisition des terrains, convention de maîtrise d'œuvre, protocole d'accord avec l'architecte, avant-programme financier, correspondance.

1962-1967

17 Travaux : dossier de projet.

1965

18 Travaux : dossier de permis de construire.

1966

19 Travaux : dossier de consultation des entreprises, dossier d'appel d'offres, procès-verbal d'analyse des offres, procès-verbal d'adjudication, correspondance.

1966-1967

20 Travaux : dossier de marché, dossier de paiement, décompte définitif.

1973-1977

21 Plans.

1963

22 Plans.

1964

Table des matières

Introduction 3

Tableau des signes conventionnels utilisés dans le répertoire 16

Archives de l'Ancien Régime (1565-1790) 17

Série AA : Actes constitutifs et politiques de la commune. Correspondance générale 18

Série BB : Administration communale 20

Série CC : Finances, impôts et comptabilité 21

Série DD : Biens communaux. Eaux et forêts. Travaux publics. Voirie 23

Série EE : Affaires militaires 25

Série FF : Justice. Procédures. Police 26

Série GG : Cultes. Instruction publique. Assistance publique 27

Série HH : Agriculture. Industrie. Commerce 29

Série II : Documents divers 30

Index alphabétique 31

Archives antérieures à 1983 35

Série A : Lois et actes du pouvoir central 36

Série B : Actes de l'administration départementale 37

Série C : Bibliothèque administrative 38

Série D : Administration générale de la commune 39

1D - Conseil municipal 39
2D - Actes de l'administration communale 50
3D - Administration de la commune 57
4D - Contentieux et assurances 61

Série E : État civil 68

1E - Registres paroissiaux, registres d'état civil 68
2E - Tables décennales 111
3E - Pièces annexes à l'état civil 113

Série F : Population. Économie sociale. Statistiques 115

1F - Population 115
2F - Commerce et industrie 116
3F - Agriculture 118
4F - Subsistance 120
5F - Statistique générale 121
6F - Mesures d'exception 121
7F - Travail 125

Série G : Contributions, administrations financières 127

1G - Impôts directs et cadastre 127
2G - Impôts extraordinaires 141
3G - Rapports de la commune avec les administrations financières 141

Série H : Affaires militaires 144

1H - Recrutement 144
2H - Administration militaire 146
3H - Garde nationale et sapeurs-pompiers, sécurité civile 148
4H - Mesures d'exception et faits de guerre 150

Série J : Police. Hygiène publique. Justice 163

1J - Police municipale 163
2J - Police générale 166
3J - Justice 167
4J - Répression 168
5J - Hygiène publique et salubrité 168

Série K : Élections et personnel 173

1K - Élections 173
2K - Personnel communal 177
3K - Distinctions honorifiques et protocole 183

Série L : Finances communales 184

1L - Budgets et comptes 184
2L - Comptabilité générale, grands livres et livres journaux 186
3L - Comptabilité du personnel 191
4L - Emprunts et régies 195

Série M : Édifices communaux 196

1M - Édifices administratifs 196
2M - Édifices du culte et cimetières 200
3M - Édifices à usage de services d'assistance et de prévoyance 203
4M - Édifices à usage d'établissements d'enseignement, de science et d'art 211
5M - Édifices divers 230
6M - Édifices n'appartenant pas à la commune 242

Série N : Biens communaux **246**

1N - Gestion des biens communaux 246
2N - Bois 247
3N - Eaux 247
4N - Propriétés et droits divers 249
5N - Biens nationaux 254

Série O : Travaux publics. Voirie et réseaux divers **255**

1O - Alimentation en eau potable, assainissement 255
2O - Voirie, ponts et passerelles 270
3O - Électrification, éclairage public, gaz, télécommunications 300
4O - Transports, navigation 303

Série P : Cultes **309**

1P - Culte catholique 309
2P - Autres cultes 310
3P - Période révolutionnaire 310
4P - Police des cultes 310

Série Q : Assistance et prévoyance **311**

1Q - Bureau de bienfaisance, bureau d'aide sociale 311
2Q - Œuvres charitables 314
3Q - Établissements hospitaliers 314
4Q - Institutions diverses 315
5Q - Application des lois d'assistance et de prévoyance 316

Série R : Enseignement. Action culturelle. Sport. Tourisme **319**

1R - Enseignement 319
2R - Œuvres scolaires et périscolaires 323
3R - Sciences, arts et lettres 325
4R - Sport, tourisme, loisirs 327

Série S : Archives entrées par voie extraordinaire **329**

1S - Fonds Jean Savidan 329
2S - Fonds Henri Martel 329
3S - Fonds « La Maison Lannionnaise » 330
4S - Documents divers 330
5S - Archives restituées par la direction départementale de l'Équipement 330
6S - Fonds de l'Association des agents d'exploitation des régies municipales d'eau et d'assainissement 332

Série T : Urbanisme **333**

1T - Planification et aménagement foncier 333
2T – Droit d'occupation du sol 334
3T - Zones d'activité, lotissements et HLM 334

Documents figurés **339**

1Fi - Photographies 339
2Fi - Cartes postales anciennes 340
3Fi - Affiches 340
4Fi - Divers 341

Index alphabétique **343**

Fonds Henri Martel (détail) 392

Fonds de l'ancienne commune de Brélévenez 396

Introduction **397**

Série A : Lois et actes du pouvoir central **401**

Série B : Actes de l'administration départementale **403**

Série C : Bibliothèque administrative **405**

Série D : Administration générale de la commune **406**

1D - Conseil municipal 406
2D - Actes de l'administration communale 407
3D - Administration de la commune 407
4D - Contentieux et assurances 408

Série E : État civil **410**

1E - Registres paroissiaux, registres d'état civil 410
2E - Tables décennales 418
3E - Pièces annexes à l'état civil 419

Série F : Population. Économie sociale. Statistiques **420**

1F - Population 420
2F - Commerce et industrie 421
3F - Agriculture 422
4F - Subsistance 425
5F - Statistique générale 427
6F - Mesures d'exception 427
7F - Travail 430

Série G : Contributions, administrations financières **431**

1G - Impôts directs et cadastre 431
2G - Impôts extraordinaires 436
3G - Rapports de la commune avec les administrations financières 436

Série H : Affaires militaires **438**

1H - Recrutement 438
2H - Administration militaire 440
3H - Garde nationale et sapeurs-pompiers, sécurité civile 444
4H - Mesures d'exception et faits de guerre 445

Série J : Police. Hygiène publique. Justice **450**

1J - Police municipale 450
2J - Police générale 451
3J - Justice 452
4J - Répression 453
5J - Hygiène publique et salubrité 454

Série K : Élections et personnel **455**

1K - Élections 455
2K - Personnel communal 458
3K - Distinctions honorifiques et protocole 459

Série L : Finances communales **460**

1L - Budgets et comptes 460
2L - Comptabilité générale, grands livres et livres journaux 461
3L - Comptabilité du personnel 462
4L - Emprunts et régies 462

Série M : Édifices communaux **463**

1M - Édifices publics 463
2M - Édifices du culte et cimetières 463
3M - Édifices à usage de services d'assistance et de prévoyance 464
4M - Édifices à usage d'établissements d'enseignement, de science et d'art 464
5M - Édifices divers 465
6M - Édifices n'appartenant pas à la commune 465

Série N : Biens communaux **466**

1N - Gestion des biens communaux 466
2N - Bois 467
3N - Eaux 467
4N - Propriétés et droits divers 467
5N - Biens nationaux 467

Série O : Travaux publics. Voirie et réseaux divers **468**

1O - Alimentation en eau potable, assainissement 468
2O - Voirie, ponts et passerelles 469
3O - Électrification, éclairage public, gaz, télécommunications, énergie 473
4O - Transports, navigation 474

Série P : Cultes **475**

1P - Culte catholique 475
2P - Autres cultes 475
5P - Période révolutionnaire 475
6P - Police des cultes 476

Série Q : Assistance et prévoyance **477**

1Q - Bureau de bienfaisance, bureau d'aide sociale 477
2Q - Œuvres charitables 478
3Q - Établissements hospitaliers 479
4Q - Institutions diverses 479
5Q - Application des lois d'assistance et de prévoyance 479

Série R : Enseignement. Action culturelle. Sport. Tourisme **482**

1R - Enseignement 482
2R - Œuvres scolaires et périscolaires 484
3R - Sciences, arts et lettres 484
4R - Sport, tourisme, loisirs 484

Série S : Archives entrées par voie extraordinaire **485**

Série T : Urbanisme **486**

1T - Planification et aménagement foncier 486
2T – Droit d'occupation du sol 486
3T - Zones d'activité, lotissements et HLM 486

Documents figurés **487**

1Fi - Photographies 487
2Fi - Cartes postales anciennes 487
3Fi - Affiches 487

Index alphabétique **488**

Fonds de l'ancienne commune de Buhulien **495**

Fonds de l'ancienne commune de Loguivy-lès-Lannion **530**

Fonds de l'ancienne commune de Servel **575**

Fonds de la Société d'économie mixte intercommunal de Lannion et de la Côte-de-Granit (SEMILECG) **619**

Table des matières **622**